

**ESCOLA POLITÈCNICA
SUPERIOR D'EDIFICACIÓ
DE BARCELONA**

MEMÒRIA

Curs 2006/07

En record a Jordi Vilajosana Béjar, amic i company

Presentació del director

L'EPSEB

Què som i què fem

Planificació Estratègica

L'Organització

Òrgans de Govern

Estructura

L'Equip humà

Personal Docent i Investigador

Personal d'Administració i Serveis

L'Escola en Xifres

Els estudis

Estudis de formació permanent

Les persones

La recerca

La Biblioteca

Serveis Informàtics

Programes de suport a la docència

L'Escola en Imatges

L'Escola en Notícies

L'Escola en Col·laboració

Presentació del director

Un curs més tinc el gust de presentar-vos la memòria de l'escola. L'EPSEB ha treballat i ha progressat en els temes estratègics d'una escola superior amb visió de futur i amb inquietuds pels canvis que els temps i el propi entorn ens porten. És per això que aquesta memòria pretén recollir de forma concisa els objectius, les eines, els equips humans i els materials que han permès a aquesta escola tirar endavant els projectes que teníem proposats i avançar amb els que ja teníem en marxa, així com els resultats dels esforços i les il·lusions que entre tots hi hem dedicat per aconseguir-los.

Si 2006/2007 ha de ser referència d'alguns esdeveniments i processos, sens dubte ens hem de fixar en el Màster Oficial, el Màster de Tècniques en Execució i Control en l'Edificació, que s'ha preparat i aprovat durant aquest curs per tal que s'iniciï en el curs vinent. Hem viscut un període de grans expectatives de cara al desenvolupament de la convergència educativa, l'anomenat Procés de Bolonya, que contempla la reforma del sistema d'estudis universitaris en el marc de l'Espai Europeu d'Educació Superior (EES), bàsicament hem estat pendents de la legislació corresponent que ens permetés definir la proposta docent que havíem de refer per adaptar-nos a la visió global de l'educació universitària europea.

Al mateix temps i amb la filosofia i la voluntat d'obrir noves relacions i millorar les ja existents amb empreses líders en el sector de l'edificació i la construcció, hem creat una nova estructura, el "Punt t.EU", que descobreix una nova oportunitat de donar resposta a aquest entorn que cada vegada demana més aliances i vincles bilaterals i multilaterals. L'Escola s'ha plantejat formalitzar aquesta

estructura que pugui recollir iniciatives amb les empreses i organitzacions, que faciliti treballar conjuntament projectes d'innovació, de transferència, de formació i de recerca, de manera que el paper de l'escola sigui actuar d'eix vertebrador d'una xarxa activa en la que hi participin empreses, administracions i agents socials, que afavoreixi la generació de serveis i al mateix temps exerceixi de motor d'innovació i desenvolupament.

No voldria acabar aquesta presentació sense desitjar que la versió d'aquest any de la memòria ajudi a fer més visibles els nostres resultats, a identificar la nostra capacitat de servei, i a reconèixer a les entitats i institucions que han actuat de col·laboradors més enllà del nostre context intern, i que sens dubte han ajudat a fer possibles els nostres èxits.

Francisco Javier Llovera Sáez
Director

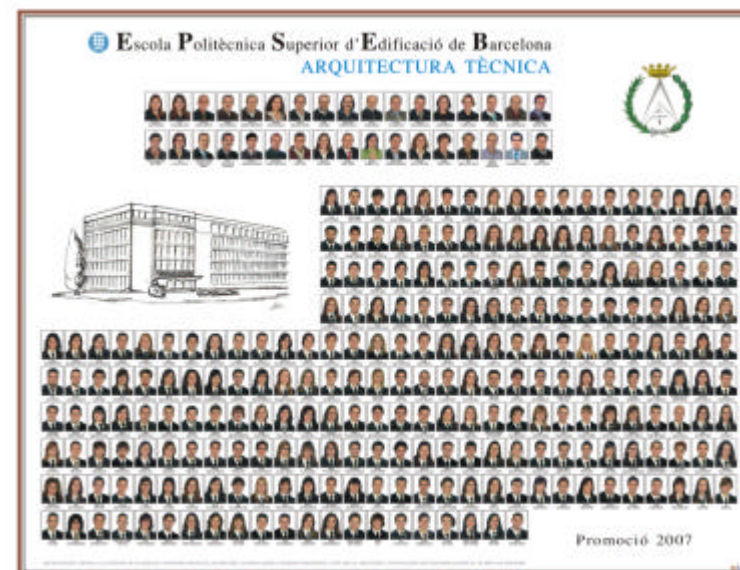

**L'EPSEB:
Què som i què fem
Planificació Estratègica**

Què som i què fem

L'Escola Politècnica Superior d'Edificació de Barcelona forma arquitectes tècnics, enginyers tècnics topogràfics, enginyers d'organització industrial, i tècnics en prevenció de riscos laborals dins del sector de l'edificació, sempre amb una sòlida formació bàsica que possibilita un bon nivell professional, tal i com ho demostren mig segle d'experiència en la formació de tècnics de la construcció i una altíssima taxa d'incorporació al món laboral.

Des de l'any 2003, amb la incorporació dels estudis de segon cicle, passem a ser Escola Superior amb l'actual nom d'Escola Politècnica Superior d'Edificació de Barcelona.

Estudis de Primer Cicle

Arquitectura Tècnica:

Els estudis d'Arquitectura Tècnica tenen com a objectiu formar a futurs arquitectes tècnics en les àrees bàsiques i tecnològiques que els permetin exercir professionalment segons les competències necessàries i atribucions legals.

Enginyeria Tècnica Topogràfica:

Els estudis d'Enginyeria Tècnica Topogràfica tenen com a objectiu formar a professionals especialitzats per a desenvolupar totes i cada una de les atribucions que siguin de la seva competència segons el BOE del 18 de setembre de 1971.

Si els alumnes volen accedir als estudis de segon cicle que ofereix el centre, hi ha prevista la docència simultània amb l'últim curs del primer cicle, d'unes assignatures pont necessàries per a l'accés a EOI.

Estudis de Segon Cicle:

Enginyeria en Organització Industrial, orientació a l'Edificació:

Els estudis d'Enginyeria en Organització Industrial, orientació a l'Edificació tenen com a objectiu l'adaptació permanent de la formació a les necessitats de les persones, el mercat i les empreses, que permeti la inserció laboral i l'accés professional en l'àmbit de l'Organització Industrial específicament a la Indústria de la Construcció.

Aquests mateixos estudis s'ofereixen en modalitat semipresencial i en format de doble titulació. Si s'opta per aquesta modalitat l'estudiant, en finalitzar els seus estudis, obté una doble titulació: la d'Enginyer en Organització Industrial, orientació a l'Edificació (titulació homologada) i Graduat Superior en Gestió de l'Edificació (títol propi de la UPC)

Planificació Estratègica

La Junta de l'EPSEB va aprovar una proposta de planificació estratègica en consonància amb els plantejaments que emanen dels acords del Consell de Govern, i que van constituir un nou exercici d'anàlisi del passat i del present del centre, del seu entorn i dels aspectes que calia reforçar i corregir en els propers anys, i es van definir un seguit d'objectius i accions per tal de preveure que en el futur es pogués donar resposta a les necessitats de la societat a la qual té el compromís de donar servei.

Així doncs amb el seguiment dels objectius estratègics, en aquest quart període es va consolidar el sistema de planificació estratègica que garanteix la implicació de totes les unitats i dels seus membres en el Contracte Programa, i en definitiva, en els objectius generals de la institució en vers la societat. Per aquest curs s'ha aportat la novetat de presentar un Projecte Singular que permeti definir alguna opció d'actuació específica de cada unitat.

D'una banda, els resultats definitius d'aquest quart període, aportats pel centre i validats des de l'Àrea de Planificació, Avaluació i Estudis de la universitat, que es faran públics pel Consell de Govern properament, i que podem avançar que han estat valorats positivament, i en paral·lel el Projecte Singular que consistia en la creació d'una nova estructura de relació amb l'empresa, l'hem anomenat "el Punt t.EU", en el sentit de "punt de trobada entre l'Empresa i la Universitat" i amb la finalitat de dinamitzar els vincles amb els diferents agents del sector i oferir la possibilitat d'una xarxa entre organitzacions, empreses i entitats que puguin emprendre projectes comuns per a la millora de la societat.

Informe de resultats del Pla Estratègic de l'EPSEB 2006/2007

Objectiu estratègic	Pes acordat per la unitat	Valoració Objectiu	Resultat
Demandes en 1a i 2a opció als estudis del centre	10%	1.447 - 1.599	9%
% crèdits superats a fase no selectiva	15%	76%	15%
Percentatge de titulats amb un mínim d'un quadrimestre a l'estranger	15%	7%	9%
% de titulats que han participat progr. relació amb el món professional	25%	68%	35%
% d'assignatures ambientalitzades en primer i segon cicle	5%	24%	5,55%
Nombre de E-documents de cada assignatura disponibles al servei "La bústia del professor" de Bibliotècnica	5%	347	5,85%
Nombre d'estudiantat que realitzen pràctiques dels estudis mitjançant accions de cooperació	5%	7	7%
Nombre d'estudiantat estrangers rebuts a partir de programes d'intercanvi	10%	8	14%
Nombre d'accions de difusió i presentació dels estudis de la UPC dirigides a estudiants de secundària	5%	22	3,65%
% de professorat per sobre de la mitjana de la UPC a la pregunta "qui ha impartit aquesta assignatura és un/a bon/a professor/a" de la UPC (enquesta estudiantat)	5%	53%	5%
Total	100%		109,05 %

L'Organització: Òrgans de Govern Estructura

Òrgans Unipersonals:

Director

Francisco Javier Llovera Sáez

Subdirector de Política Acadèmica

Joan Antoni Torrent i Torrent

Subdirector de Recursos i Relacions amb Empreses

Vicenç Gibert Armengol

Subdirector de Segon Cicle Semipresencial i Doctorat

Pedro Rodríguez Mondelo

Subdirectora de Biblioteca i Noves Tecnologies

Judith Ramírez Casas (fins març de 2007)

Joaquim Capellà (des de març 2007)

Cap d'Estudis d'Arquitectura Tècnica

Carles Serrat i Piè

Cap d'Estudis d'Enginyeria Tècnica Topogràfica

Amparo Núñez Andres

Subdirector d'Extensió Universitària:

Benet Meca i Acosta

Secretari Acadèmic i Responsable de Qualitat

Sergio González López

Òrgans Col·legiats:

Junta d'Escola

Composició: 37 PDI

12 estudiant s

6 PAS

Total 55 membres

Comissió Permanent

Composició: 18 PDI

3 estudiant s

3 PAS

Total 24 membres

Comissió d'Avaluació Acadèmica

Composició: 12 PDI

3 estudiant es

1 PAS

Total 16 membres

Comissió Docent

Composició: 9 PDI

3 estudiant es

1 PAS

Total 13 membres

**L'Equip humà:
Personal Docent i Investigador
Personal d'Administració i
Serveis**

Departaments

Construccions Arquitectòniques II

Director: Francesc Jordana Riba
Secretària: Montserrat Bosch González

Expressió Gràfica Arquitectònica II

Director: Julio A. Iglesias Prieto
Secretari: Jordi Xiqués Triquell

Seccions Departamentals

Composició Arquitectònica

Director: Pere Hereu i Payet
Secretària: Maribel Rosselló i Nicolau
Cap de Secció a l'EPSEB:
Jaume Rosell Coromina

Física Aplicada

Director: Francesc Marquès Truyol
Secretària: Pilar Gil Pons
Cap de Secció a l'EPSEB:
Carlota E. Auguet Sangrà

Enginyeria del Terreny, Cartogràfica i Geofísica

Director: Emilio Custodio Gimena
Secretari: Pere Prat Català / Josep Suriol Castellví
Responsable a l'EPSEB:
Felipe Buill Pozuelo

Matemàtica Aplicada I

Director: Amadeo Delshams Valdés
Secretari: Neus Cónsul Porras
Cap de Secció a l'EPSEB:
Joan Josep Rodríguez Jordana

Organització d'Empreses

Director: Lluís Cuatrecasas Arbós
Secretari: Joan Carles Gil Martin
Cap de Secció a l'EPSEB:
Jordi Fernández Gimeno

Personal d'Administració i Serveis

Administradora del centre

Cesca Arteman Rosell

Àrea de Gestió Acadèmica

Responsable : Núria Pradas Alonso

Mercedes Arribas Martínez

Olga Elías Martí

Laura Gil Marín

Juan Carlos Hurtado Merino

Sonia Magaña González (substitució 19/09/06)

M. Teresa Rierola Rigau

Àrea de Recursos

Responsable : Araceli García Martínez

Concepción Sanjuán Viñas

Àrea de Coordinació

Responsable : M. Carmen Asensio Castell

Sandra Carretero Monroy

Ana Cerrato Martín-Romo

Josep Galbas Magriñá (alta 05/06/07)

Ana Juan Hernández

M. Mar Vilchez Simón

Àrea de Societat

Responsable: Susana Morente

Maite Company Montory (baixa 01/11/06)

María Antonia Gomez Zueco (alta 20/11/06)

Isabel Martínez Hernández

Marta del Rio Fontanals

Secretària de Direcció

Mercedes Bombín Ballano (baja 05/06/07)

Sonia Betalú Ramirez (alta 05/06/07)

Serveis informàtics

Responsable: Sílvia Torres Cobas

Josep Ramon Benet Bitria

Delfín Cerezo Cámara

Jordi Solé Esteve

Biblioteca

Cap de Biblioteca: Remei García

Ajudants: Trinidad Castillo Heredia

Cristina Díez Fernández

Jordi Serrano Muñoz (baixa 15/02/07)

Montserrat Roca Lacamara (alta 01/03/07)

Auxiliars: José M. Duque Corchete

Pilar Moreno Alburquerque

Consergeria

Conserge: José Fernández Serrano

Col·laboradors matins:

Montserrat Álvarez Ramos (substitució 18/10/06)

Alberto García Garrido

Pere Giménez Palleiro

Josep Mulet Pérez

Responsable de tarda: Bartolomé Jurado Díaz

Col·laboradors tardes:

Lluís Marín de la Fuente

Antonio Marsal Gazulla

Laboratori de Materials

Tècnics: Antònia Navarro Ezquerria
Marc Tous Coll

Laboratori d'Edificació

Tècnics: Alina Avellaneda López
Pere Isart Riera (baixa 01/06/07)

Dept. Construccions Arquitectòniques II

Josefina Arribas Vinuesa
Alicia Mercader Fernández
Mercedes Noguera Martínez (baixa 18/12/06)

Dept. Expressió Gràfica Arquitectònica II

Neus Rodríguez Ferreiro

Departament Organització d'Empreses

María Ferrés Redondo
Chantal Alastruey Martín

Manteniment

Responsable: Joaquín Costán Lucea
Rogelio Benítez Benitez
Silveri Pastor Comas
Jesús Vallejo Ballestero

L'Escola en Xifres

Els Estudis

450	Places ofertes en AT
65	Places ofertes en ETT
50	Places ofertes en EOI
807	Demanda en 1ª opció
100	Places ofertes en EOI semipresencial
314	Titulats en AT
44	Titulats en ETT
28	Titulats en EOI

Estudis de formació permanent

5	Programes de Màster
7	Programes de Postgrau
180	Titulats i diplomats

Les persones

2.431	Estudiants AT
307	Estudiants ETT
96	Estudiants EOI
93	Estudiants EOI semipresencial
186	Professorat
54	Personal d'administració i serveis
180	Estudiants Màsters i postgraus
26	Becaris suport docència

La Recerca

1.078	Convenis amb empreses
296	Projectes Final de carrera defensats
6	Grups de recerca laboratoris
10	Projectes en estudi

La Biblioteca

145.792	Visitants
16.769	Préstecs
24.101	Exemplars llibres
191	Places de lectura
860	m2 superfície
1.761	Noves adquisicions

Serveis Informàtics

110	Equips en funcionament
281	Actuacions en webs
92	Actuacions en correu electrònic
335	Actuacions en equips PAS i PDI
225	Actuacions en Intranet
357	Actuacions suport a PAC-PAS
220	Actuacions en aules informàtiques

Programes de Suport a la docència

Convenis de Cooperació Educativa

360.094	Hores de Convenis realitzats
462	Empreses col·laboradores
678	Estudiants amb conveni
1.078	Convenis signats

Programes de Mobilitat

20	<i>Estudiants EPSEB programa Sócrates</i>
8	<i>Estudiants estrangers programa Sèneca</i>
2	<i>Estudiants EPSEB programa UPC-Europa</i>
3	<i>Estudiants estran. programa UPC-Europa</i>
9	<i>Estudiants EPSEB prog. Amèrica Llatina</i>
3	<i>Estudiants estr. prog. Amèrica Llatina.</i>
4	<i>Estudiants EPSEB programa Sèneca</i>
3	<i>Estudiants resta estat progr. Sèneca</i>
15	<i>Universitats estrang. amb intercanvi</i>
12	<i>Universitats espanyoles amb intercanvi</i>

Programa PATUPC de tutories

659	Actuacions de tutories en FS
298	Estudiants tutorats en FNS
40	Professors tutors

Oficina d'Atenció a l'estudiant

5.213	Consultes ateses
193	Certificacions Convenis

Laboratoris en funcionament

12	Laboratoris actius
3	Tallers

Activitats Acadèmiques i Culturals

9	Conferències
3	Xerrades
12	Exposicions
52	Sortides

Activitats d'Associacions d'Estudiants

5	Conferències
3	Exposicions
4	Sortides lúdiques
13	Equips d'esports

L'Escola en Imatges

L' Escola en Imatges



L' Escola en Imatges



L' Escola en Imatges



L'Escola en Imatges

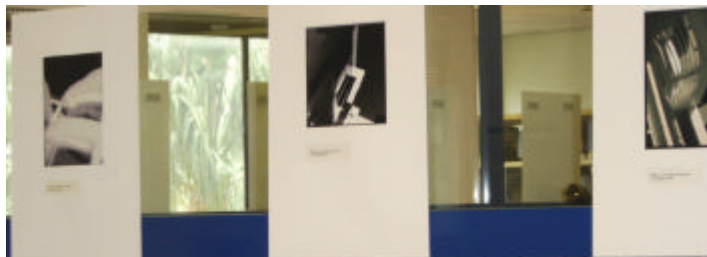

L'Escola en Notícies

Activitats Acadèmiques

Acte Benvinguda del Curs Acadèmic 2006-07
6 de setembre de 2006

Acte acadèmic de lliurament de diplomes als titulats d'Arquitectura Tècnica i d'Enginyeria Tècnica Topogràfica del curs 2003-04 i d'Enginyeria en Organització Industrial del curs 2004-05
23 de novembre de 2006

Lliurament de premis del Club DIR
16 de maig de 2007

Acte acadèmic de lliurament de diplomes als titulats d'Arquitectura Tècnica i d'Enginyeria Tècnica Topogràfica del curs 2004-05, d'Enginyeria en Organització Industrial del curs 2005-06, i lliurament de premis als millors treballs fi de carrera d'Arquitectura Tècnica del curs 2005-06
12 de juny de 2007

Acte de cloenda del curs acadèmic 2006-07
3 de juliol de 2007

Xerrades / Conferències

Tècniques d'encofrats
11 d'octubre de 2006

Conferència protecció passiva contra incendis mitjançant pintures i sistemes intumescent
11 d'octubre de 2006

Presentació dels premis DIR
10 de novembre de 2006

Participació a la 10a setmana de la ciència
del 10 al 19 de novembre de 2006

Pràctica-demostració de simulació d'incendis mitjançant el Fire Dynamics Simulator (FDS)
13 de novembre de 2006

Jornades portes obertes: visita dels estudiants a l'EPSEB
15 de novembre de 2006

Conferència metodologia industrialitzada per a la perforació de túnels per a ferrocarrils metropolitans
15 de novembre de 2006

Conferència evolució tecnològica i societat
16 de novembre de 2006

Conferència xarxes d'estacions permanents GNSS, xarxa CATNET de l'ICC i els serveis d'estacions virtuals
22 de novembre de 2006

Videoconferència EPSEB-ETSAV dirigida al PDI
28 de novembre de 2006

Conferència cooperació, desenvolupament i PFC's: una alternativa solidària
29 de novembre de 2006

Conferència generació de cartografia a partir de tècniques fotogramètriques
13 de desembre de 2006

Jornada informativa sobre els estudis d'Arquitectura Tècnica a l'Ajuntament de Sabadell
6 de febrer de 2007

Jornades d'orientació universitària de Tàrraga
7 de febrer de 2007

Sessió informativa programes de mobilitat internacional/nacional
14 de febrer de 2007

Jornada informativa sobre els estudis d'Arquitectura Tècnica a l'Ajuntament de Badalona (IES La Pineda)
21 de febrer de 2007

Conferència encofrats verticals: trepants o lliscants. Exemples pràctics
14 de març de 2007

Participació al Saló Estudia amb l'espot de l'EPSEB
del 21 al 24 de març de 2007

Tècniques d'encofrats
21 de març de 2007

Presentació grup COMSA
21 de març de 2007

Participació al II Fòrum de les escoles i facultats de la UPC
del 12 al 13 d'abril de 2007

Jornades portes obertes: visita dels estudiants a l'EPSEB
del 12 al 13 d'abril de 2007

Presentació de l'empresa ALTOP
18 d'abril de 2007

Conferència morters industrialitzats: composició, característiques i usos
18 d'abril de 2007

Presentació de l'empresa Ferrovia-Agromán S.A.
19 d'abril de 2007

Presentació de l'empresa Santiago & Cintra Ibérica, S.A.
2 de maig de 2007

Conferència la ciutat de la justícia
9 de maig de 2007

Conferència cartografia navegable
23 de maig de 2007

Sessions informatives dels estudis de segon cicle. Curs 2007-08
19 de juny de 2007

Exposicions

Llum, espai, equilibri
del 13 al 20 de novembre de 2006

III Premis Catalunya construcció
del 5 al 23 de març de 2007

Exposició premis del club DIR
del 14 al 18 de maig de 2007

Activitats de la comunitat:

Dinar de Nadal
22 de desembre de 2006

Concert de Nadal a càrrec del grup JAZZ FOUR
22 de desembre de 2006

Sopar de Cloenda de Curs
3 de juliol de 2007

Altres

Visita a l'EPSEB de l'IES Josep Ma. Cuadrado de Ciutadella
17 de gener de 2007

Visita a l'EPSEB de l'IES Infant Jesús
2 de febrer de 2007

Visita a l'EPSEB de l'IES Damià Campeny de Mataró
26 de febrer de 2007

Visita a l'EPSEB de l'IES Escorial de Vic
16 de març de 2007

Visita professors The Robert Gordon University (Aberdeen)
19 de març de 2007

L'Escola en Col·laboració

Empreses que més han col·laborat en la formació dels nostres estudiants

Volem aprofitar la transcendència d'aquest document, per fer el reconeixement públic de les empreses i entitats que han col·laborat de forma significativa amb l'escola, per assolir l'objectiu final d'aconseguir nous professionals adaptats a la realitat d'avui, i ben preparats per afrontar amb èxit els canvis que constantment es generen al nostre entorn.

Empreses col·laboradores mitjançant un major nombre de Convenis de Cooperació Educativa:

ABEBA ARQUITECTES S.L.
ACSA AGBAR CONSTRUCCION S.A.
AJUNTAMENT DE PARETS DEL VALLES
AMC S.L.
AND. Y DESARR. DE ESTR. Y ARQU. S.L.
ANGEL SMITH ARQUITECTES S.L.
ANTA ARQUITECTES SCP
ARAÑO GÜELL, ROMAN
ARCIVIL, S.L.
ATYA GRUP S.C.P.
AUMEDES DAP S.L.U.
BACARDIT I COMPANYIA S.L.
BALLTAGI MEDITERRANI S.A.
BARTOLOME GONZÁLEZ, JOSE L.
BASE DOS S.L.
BCRA S.L.
BENEDICTO-GESTIÓ DE PROJECTES S.L.
BIS ARQU. DAVID GARCIA S.L.
BRUFAU, OBIOL, MOYA Y ASOCIADOS S.L.
CALFORM XXI, S.L.
CAMPS BOIXADERA ASSOCIATS S.L.
CAÑA Y CAÑA CONSTRUCCIONES S.L.
CASTELLVI CUSCO, JOAN
CERTIUM, CONTROL TECNICO DE LA EDIFICACION S.A.
CINTORA BONDIA, FERRAN
COINDUR S.L.

COL·LECTIU ARQUITECTES TAXADORS S.A.
COL·LEGI D'APARELLADORS DE BARCELONA
COMPANYS FERRAN, ANTONI
COMSA S.A.
CONSTRUCCIÓ I CONTROL S.L.
CONSTRUCCIONES A FEU S.A.
CONSTRUCCIONES BALDO S.A.
CONSTRUCCIONES BOSCH PASCUAL S.A.
CONSTRUCCIONES RIERA S.A.
CONSTRUCCIONS PAI S.A.
CONSTRUCTORA EDIMODUL S.A.
CONSTRUCTORA PEDRALBES, SA.
COPISA CONSTRUCTORA PIRENAICA S.A.
CRECIMIENTO VERTICAL, S.A.
D'A A. 96 I ASSOCIATS S.L.
DEPARTAMENT DE MEDIO AMBIENT I HABITATGE
DOLMEN CONSULTING INMOBILIARIO S.L.
DRAGADOS S.A.
DURALL MALLOL, LUIS
EARA ARQUITECTES S.L.
EDIVICA 2025, S.L.
ELETRESJOTA TECNICS ASSOCIATS S.L.
ENNE GESTION ACTIVA DE PROYECTOS S.L.
ESTUDI D'ARQUITECTURA FDEZ DOMINGO S.L.
ESTUDI M 103, S.L.
EXCOVER S.A.

Empreses que més han col·laborat en la formació dels nostres estudiants

FCC CONSTRUCCION S.A.
FERRAN PELEGRINA I ASSOCIATS S.L.
G.C.S.(ARQUITECTES ASSOCIATS) S.L.
GARCIA SANTOS, VERONICA
GARI RICART, JOAN
GENERALITAT DE CATALUNYA
GEOCONSULTING TECCAT S.L.L.
GREENER ASESORES PERICIALES S.L.
GRUPO P.R.A., S.A.
HABITAT GRUP EMPRESARIAL
IDOM INGENIERIA Y SISTEMAS S.A
IDP INDUSTRIAL
INBESOS S.A.
INFRAPLAN BARCELONA, S.L.
INGENIAR BCN S.L.
INGENIERIA, ARQUITECTURA Y DIAGNOSIS S.A.
INSTITUT CARTOGRAFIC DE CATALUNYA
INVESTIGACIÓN Y CONTROL DE CALIDAD S.A.
J. NIEVAS PROJECT MANAGEMENT S.L.
J. RICART ARQUITECTES S.L.
JOSEL S.L.
J-T-ARDEVOL ASSOCIATS S.L.
KUBICAT S.L.L.
LEIVA NAVARRO, JOAN
L'H 2010 S.P.M. S.A.
LLUIS TABERNER & ASSOCIATS
MAGAN SAMPER, ELISABETH
MIF ASSOCIATS S.C.P.
MOGAS-BALLESTA ARQUITECTES S.L.

MORO, SOUCHEIRON & ASOCIADOS S.L.
OBIOL-MOYA Y ASOCIADOS S.L.
OFICINA D'ARQUITECTURA ENG. I URB. S.L.
OVAL TASACIONES S.L.
PGM ARQUITECTURA E INGENIERIA S.L.
PONS-JULIAN, S.C.P.
PRUNES FEIXAS, MIGUEL ANGEL
RAMIREZ GARCERAN, CLAUDIO
RELLEUS I ASSOCIATS, S.L.
SASTRE HERMANOS S.A.
SERVEI DE PREVENCIO GAUDI S.L.
SITJA LOPEZ, ESTEVE
SOBINGEST BCN, S.L.
SOCOTEC IBERIA S.A.
SOLNESS 2003 S.L.
SOSTRES 8 ARQUITECTURA S.L.
STRUCTIVA S.L.
TALLER DE ARQUITECTOS COLABORADORES S.L.
TECNICONSULTING MABABE S.L.
TRAÇAT, GABINET D'ARQUITECTURA TECNICA S.L.
TRIANGLE ARQUITECTONIC S.L.
UNITAT TECNICA 22A, S.L.
URBAS ASSOCIATS S.L.
VALERI CONSULTORS ASSOCIATS SRL
VIA ARQUITECTURA S.L.
VIAQUA S.L.
VIMABERT PROMOCIONS, S.L.
VINCLAMENT S.L.
XANCO ALTES, SERGI

Empreses que més han col·laborat en la formació dels nostres estudiants

Entitats col·laboradores mitjançant el reconeixement dels millors estudiants i titulats d'aquesta promoció:

- Premis als millors PFC – Col·legi Oficial d'Aparelladors i Arquitectes Tècnics de Barcelona.
- Premis als millors treballs de curs, d'assignatures dels darrers quadrimestres d'Arquitectura Tècnica – Associació d'empresaris Club DIR
- Medalles de reconeixement als millors expedients dels titulats d'aquest curs, i de les tres titulacions impartides a l'EPSEB – Direcció de l'EPSEB

Així mateix volem animar a les empreses del sector que encara no col·laboren amb l'escola, a què participin en qualsevol de les iniciatives que en aquest sentit estan en marxa:

- Fòrums i Taules rodones de temes vinculats estretament als àmbits de l'escola
- Projectes de Cooperació i Desenvolupament
- Intercanvis internacionals d'experts, de projectes i de pràctiques
- Campanyes de difusió i visualització de resultats de recerca i transferència
- Incorporació d'innovació tecnològica i de gestió
- Promoció de nous conceptes i valors com el compromís amb la sostenibilitat

A totes, el nostre sincer agraïment per la tasca realitzada

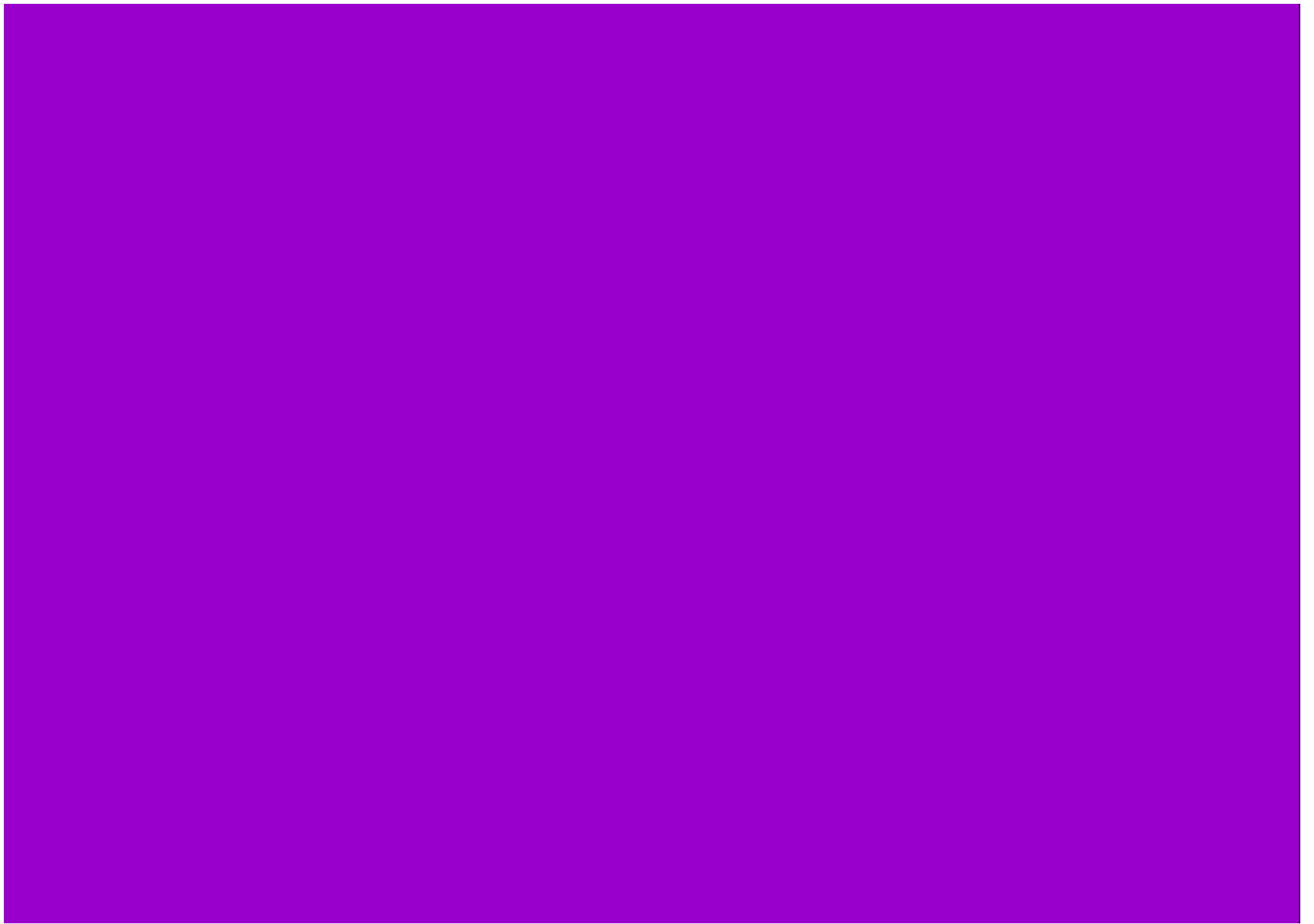

EPSEB

1. Estructura de l'organització

- 1. Ubicació**
- 2. Equip Directiu**
- 3. Òrgans de govern**
- 4. Departaments seu o secció departamental a l'Escola**
- 5. Professorat de l'Escola**
- 6. Personal de l'Escola**

1. Ubicació

L'Escola Politècnica Superior d'Edificació de Barcelona (EPSEB) de la Universitat Politècnica de Catalunya es troba al Campus Sud de la Zona Universitària de Pedralbes.

L'adreça postal és: Av. Dr. Marañón, 44-50
08028 - Barcelona

Telèfon: 93 401 63 00
Fax: 93 401 77 00

El lloc web és: <http://www.epseb.upc.edu>

L'adreça electrònica és: informacio.epseb@upc.edu

2. Equip Directiu

El director és la màxima autoritat executiva de l'EPSEB, en té la representació i executa els acords dels òrgans col·lectius de govern de l'Escola. L'Equip Directiu, nomenat pel director, té funció directiva i de govern.

Està format per:

Francisco Javier Llovera Sáez
Director

Joan Antoni Torrent i Torrent
Subdirector de Política Acadèmica

Vicenç Gibert Armengol
Subdirector de Recursos i Relacions amb Empreses

Pedro Rodríguez Mondelo
Subdirector de Segon Cicle Semi-presencial i Doctorat

Carles Serrat i Piè
Cap d'Estudis d'Arquitectura Tècnica

Amparo Núñez Andrés
Cap d'Estudis d'Enginyeria Tècnica en Topografia

Joaquín Capellà Llovera
Subdirector de Promoció i Innovació Docent

Benet Meca i Acosta
Subdirector d'Extensió Universitària

Sergio González López
Secretari Acadèmic i Responsable de Qualitat

3. Òrgans de govern

Estructura

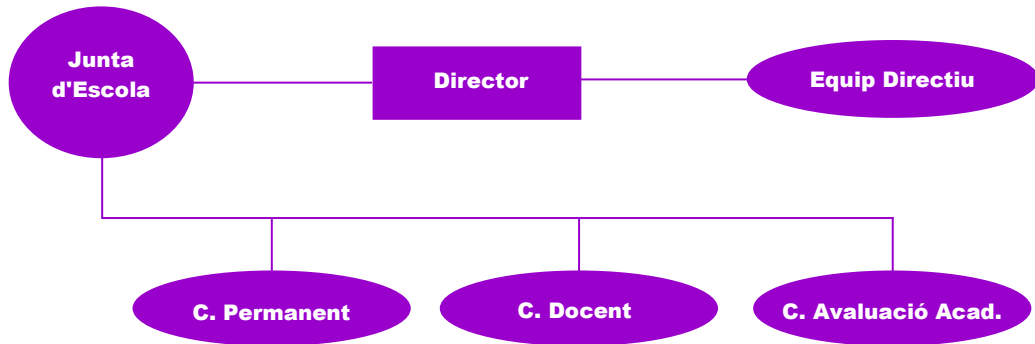

Junta d'Escola

La Junta d'Escola és l'òrgan col·legiat de màxima representació del centre i exerceix en el seu àmbit les màximes funcions de normativa interna, control i expressió de la posició i les aspiracions de l'Escola.

MEMBRES NATS

Equip Directiu

Director	Francisco Javier Llovera Sáez
Subdirector de Política Acadèmica	Joan A. Torrent i Torrent
Subdirector de Recursos i Relacions amb Empreses	Vicenç Gibert i Armengol
Subdirector de Segon Cicle Semi-presencial i Doctorat	Pedro Rodríguez Mondelo
Subdirector d'Extensió Universitària	Benet Meca i Acosta
Subdirectora de Biblioteca i Noves Tecnologies	Judith Ramírez (fins març 2007) Joaquim Capellà (des de març 2007)
Cap d'Estudis d'AT	Carles Serrat i Piè
Cap d'Estudis d'ETT	Amparo Núñez Andrés
Secretari Acadèmic i Responsable de Qualitat	Sergio González López
Administradora	Francesca Arteman Rosell
Ex- Director	Francesc Jordana i Riba

Representants dels departaments i seccions departamentals

Composició Arquitectònica	Jaume Rosell Colomina
Construccions Arquitectòniques II	Delfina Berasategui Berasategui
Enginyeria del Terreny, Cartogràfica i Geofísica	Felipe Buill Pozuelo
Expressió Gràfica Arquitectònica II	Julio A. Iglesias Prieto
Física Aplicada	Carlota E. Auguet Sangrà
Matemàtica Aplicada I	Juan José Rodríguez Jordana
Organització d'Empreses	Jordi Fernández Gimeno

MEMBRES ELECTES

Personal docent i investigador per departaments

Construccions Arquitectòniques II	Montserrat Bosch i González Angel Corral Miquel Kàtia Gaspar i Fàbregas Isabel Serrà Martín
Enginyeria del Terreny	Francisco Javier Tre García

Expressió Gràfica Arquitectònica II	Celia Lladó Cuffí Rogelio Fernández Losada
Física Aplicada	Angelina Peñaranda Ayllón
Matemàtica Aplicada I	Albert Ferrer Biosca
Organització d'Empreses	Jesus Abad Puente Elena Castellà López M. Lidia Guerra Caseiro Montserrat Sansalvadó Tribó

Personal docent i investigador per centre

Ramon Badía Serrahima
Joaquín Capellà Llovera (fins març 2007)
Blas Echevarria Domínguez
Joaquín Montón Lecumberri
Jordi Vilajosana Béjar (fins desembre 2006)

Representants d'unitats de servei

Unitats de servei de l'EPSEB	Santiago Canosa Reboredo
Unitats de servei de titularitat mixta	Sara M. Laborda Cotarelo

Representants del personal d'administració i serveis

PAS funcionari	M. Carmen Asensio Castell Nuria Pradas Alonso
PAS laboral	Silvia Torres Cobas M. Mar Vílchez Simón
PAS departaments	Neus Rodríguez Ferreiro

Representants dels estudiants (des del 5 de desembre de 2006)

Arquitectura Tècnica	Victor Balbastre Luna Xavier Castañeda Marina Alejandro Escamez García Sonia González Sobrino Cristian Muñoz Guerrero Silvia Puig Pijoan Lorena Rico Olmedo
Enginyeria Tècnica Topogràfica	Jaume Cera Castillo David Delgado Vegas Rubén Montes Buera
Enginyeria en Organització Industrial	Juan Carlos Ambel Alcaraz Joan Padrós Amat

Representants dels estudiants (des del 5 de desembre de 2006)

Arquitectura Tècnica

Joel Cabanes Llorc
Daniel Estévez Rubio
Sònia González Sobrino
Xoan Inocencio Vidal
José San Martín Suñol
Irene Martínez Aranda
Jorge Monago Izquiero
Raul Rodríguez Flores
Melania Vaca Erta

Enginyeria Tècnica Topogràfica

Laura Cameno Gómez

Enginyeria en Organització Industrial

Jairo Rejano Gutiérrez
Joana Selles Conde

Comissió Permanent

La Comissió Permanent és un òrgan representatiu de la Junta d'Escola amb funcions executives

MEMBRES NATS

Director	Francisco Javier Llovera Sáez
Secretari	Sergio González López
Subdirectors	Joan Antoni Torrent i Torrent
	Vicenç Gibert i Armengol
	Pedro Rodríguez Mondelo
	Benet Meca i Acosta
	Judith Ramírez Casas (fins març 2007)
	Joaquim Capellà Llovera (des de març 2007)
Cap d'Estudis d'AT	Carles Serrat i Piè
Cap d'Estudis d'ETT	Amparo Núñez Andrés
Administradora	Francesca Arteman Rosell

MEMBRES ELECTES

Representants dels departaments

Jordi Fernández Gimeno
Julio A. Iglesias Prieto
Francesc Jordana i Riba

Personal docent i investigador funcionari

Albert Ferrer Biosca
Angelina Peñaranda Ayllón
Javier Tre García

Personal docent i investigador no funcionari

Jesús Abad Puente
Montserrat Bosch González

Representant d'unitats de servei i unitats funcionals

Sara Laborda Cotarelo

Representants del personal d'administració i serveis

M. Carmen Asensio Castell
Silvia Torres Cobas

Representants dels estudiants (fins el 5 de desembre de 2006)

Efrén Radigales Sánchez
José San Martín Suñol

Representants dels estudiants (des del 5 de desembre de 2006)

José San Martín Suñol

Comissió Docent

La Comissió Docent és un òrgan de la Junta d'Escola, amb funcions executives i de control, l'àmbit de la qual és l'ensenyament a l'Escola

MEMBRES

Equip Directiu

Director	Francisco Javier Llovera Sáez (president)
Subdirector	Antoni Torrent i Torrent
Cap d'Estudis d'AT	Carles Serrat i Piè
Cap d'Estudis d'ETT	Amparo Núñez Andrés
Secretari	Sergio González López

Representants del personal acadèmic

Felipe Buill Pozuelo
Angel Corral Miquel
Rogelio Fernández Losada
Jordi Vilajosana Béjar (fins desembre 2006)

Representats dels estudiants (fins desembre de 2006)

Meritxell del Olmo Muñoz
Efrén Radigales Sánchez

Representats dels estudiants (des de desembre de 2006)

Sònia González Sobrino

Representants del PAS

M. Mar Vílchez Simón

Convidat: responsable Àrea Gestió Acadèmica

Núria Pradas Alonso

Comissió d'Avaluació Acadèmica

La Comissió d'Avaluació Acadèmica és l'òrgan de l'EPSEB encarregat de l'avaluació de l'activitat docent dels departaments i de la tasca dels professors assignats a l'Escola.

MEMBRES

Equip Directiu

Director	Francisco Javier Llovera Sáez (president)
Subdirector	Joan Antoni Torrent i Torrent
Cap d'Estudis d'AT	Carles Serrat i Piè
Cap d'Estudis d'ETT	Amparo Núñez Andrés
Secretari acadèmic	Sergio González López

Representants del personal acadèmic

Felipe Buill Pozuelo
Elena Castellà López
Angel Corral Miquel
Blas Echebarría Domínguez
Celia Lladó Cuffí
Juan José Rodríguez Jordana
Jaume Rosell Colomina

Representants dels estudiants (fins desembre de 2006)

Joel Cabanes Llort
Efrén Radigales Sánchez

Representants dels estudiants (des de desembre de 2006)

Melania Vaca Erta

Tècnica de Gestió Acadèmica (des del 7 de març de 2006)

M. Mar Vílchez Simón

4. Departaments amb seu o secció departamental a l'Escola

Els departaments que tenen seu o secció departamental a l'EPSEB són set. Us detallem les persones responsables durant el curs acadèmic 2006-2007:

Composició Arquitectònica (CA)

Secció d'Història de la Construcció. Edifici P. Campus Sud UPC
Av. Dr. Marañón, 44-50, 3a. planta - 08028 Barcelona
Tel.: 93 401 62 76. Fax.: 93 401 62 76 <http://www.upc.edu/cda>

Director Pere Hereu i Payet
Secretària Maribel Rosselló i Nicolau

Cap de la secció a l'EPSEB Jaume Rosell Colomina

Construccions Arquitectòniques II (CAII)

Edifici P. Campus Sud UPC
Av. Dr. Marañón, 44-50, 1a planta - 08028 Barcelona
Tel.: 93 401 62 86. Fax.: 93 401 62 35

Director Francesc de Paula Jordana Riba
Secretària Montserrat Bosch González

Secció Departamental de Construcció
Director: Àngel Corral Miquel

Secció Departamental d'Estructures
Director: Jaime Laborda Cotarelo

Secció Departamental d'Instal·lacions
Director: Javier Azpiazu Monteys

Secció Departamental de Materials
Director: Joaquín Montón Lecumberri

PAS del Departament :

Administradora Lucía Rebón Fernández

Personal d'Administració:
Josefina Arribas Vinuesa
Mercedes Noguera Martínez (fins desembre/06)
Cesca Fàbrega Carcavilla (des de gener/07)
Alicia Mercader Fernández

Enginyeria del Terreny, Cartogràfica i Geofísica (ETCG)

Edifici P. Campus Sud UPC
Av. Dr. Marañón, 44-50, planta soterrani - 08028 Barcelona
Tel.: 93 405 40 19 Fax.: 93 401 57 12

Director: Emilio Custodio Gimena
Secretari: Pere Prat Català / Josep Suriol Castellví

Responsable a l'EPSEB Felipe Buill Pozuelo

Expressió Gràfica Arquitectònica II (EGAll)

Edifici P. Campus Sud UPC
Av. Dr. Marañón, 44-50, segona planta - 08028 Barcelona
Tel.: 93 401 62 90 Fax.: 93 401 62 75

Director Julio A. Iglesias Prieto
Secretari Jordi Xiqués Triquell

Unitat docent de Dibuix Conceptual
Coordinador: Guillermo Menéndez Rodríguez
Unitat docent de Representació i Interpretació Gràfica del Projecte
Coordinador: Joan Serra Santasusagna
Unitat docent de Sistemes de Representació
Coordinador: Ramon Badía Serrahima
Unitat docent de Topografia i Replantejaments
Coordinadora: Ma. Antonia Alsina Oliva
Unitat docent d'Oficina Tècnica I
Coordinador: Pedro Sarró García
Unitat docent d'Oficina Tècnica II
Coordinador: Jacint Bachs Folch

Secretària de departament: Neus Rodríguez Ferreiro

Física Aplicada (FA)

Edifici P. Campus Sud UPC
Av. Dr. Marañón, 44-50. 08028 Barcelona
Tel.: 93 401 62 64. Fax.: 93 401 77 00 <http://www-fa.upc.es/>

Director Francesc Marqués Truyol
Secretari Pilar Gil Pons

Cap de la Secció a l' EPSEB Carlota E. Auguet Sangrà

Matemàtica Aplicada I (MAI)

Edifici P. Campus Sud UPC
Av. Dr. Marañón, 44-50. 08028 Barcelona
Tel.: 93 401 17 41. Fax.: 93 401 77 00 <http://www.ma1.upc.edu>

Director Amadeu Delshams Valdés
Secretari Neus Cónsul Porras

Cap de la Secció a l'EPSEB: Joan Josep Rodríguez Jordana

Organització d'Empreses (OE)

Edifici P. Campus Sud UPC
Av. Dr. Marañón, 44-50. 08028 Barcelona
Tel.: 93 401 62 79. Fax: 93 334 89 60 <http://doe.upc.es/>

Director Lluís Cuatrecasas Arbos
Secretari Joan Carles Gil Martín

Cap de la secció Edificació
(EPSEB-ETSAB) Jordi Fernández Gimeno

Unitat docent de Pressupostos, Control d'Obres i Valoracions
Responsable: Jordi Vilajosana Béjar
Begoña Andrés Baroja

Unitat docent de Dret de la Construcció
Responsable: Jordi Fernández Gimeno

Unitat docent d'Economia de la Construcció
Responsable: Luciano del Álamo Díaz

Unitat docent de Planificació i Organització
Responsable: Elena Castellà López

Unitat docent de Prevenció Riscs Laborals
Responsable: Francisco Javier Llovera Sáez

Unitat docent de Peritacions i Taxacions
Responsable: Sara M. Laborda Cotarelo

PAS de la Secció Departamental:

Secretaria: María Ferrés Redondo
Chantal Alastruey Martín

5. Professorat de l'Escola

Els professors que fan possible la docència de les assignatures dels tres ensenyaments que es fan en aquesta Escola són els següents:

Abad Puente, Jesús	OE	Carbajal Navarro, Carlos	CAII
Abat Dinarés, Jaume	OE	Carrasco López, Juan A.	EE
Agea Tomás, José	FA	Casanovas Boixareu, Francesc X.	CAII
Álamo Díaz, Luciano del	OE	Casquero Modrego, Nuria	CAII
Agustiño Otero, Manuel	CAII	Castellà López, Elena	OE
Alsina Oliva, M. Antonia	EGAll	Castellví Gironés, Pedro Juan	FA
Andrés Baroja, M. Begoña	OE	Ceres Hernández, Feliciano	CAI
Armengou Marsans, Lluís M.	OE	Ciriano Gutiérrez, Jaime	CAII
Arricivita Calvet, Angel M.	CAII	Cisneros Sorolla, Fernando	EGAll
Auguet Sangrà, Carlota E.	FA	Clavera Ibañez, Marta	CAII
Aulesa Caro, Vanessa	CAII	Company Pascual, Ramon	OE
Avellaneda López, Alina	CAII	Corral Manuel de V., Ignacio de	ETCG
Azpiazu Monteys, Antonio	OE	Corral Miquel, Àngel	CAII
Azpiazu Monteys, Javier	CAII	Costa Sanjurjo, Pere	OE
Bachs Folch, Jacint	EGAll	Cuatrecasas de Querol, Jordi	OE
Badía Serrahima, Ramón	EGAll	Dalmau Pons, Inés	OE
Baldrich Aragó, Ana	CAII	Echebarría Domínguez, Blas	FA
Baringo Sabater, Pedro	OE	Esquinas Dessy, Jesús	EGAll
Basañez Villaluenga, Luis	ESAll	Esteve i Ibars, M. Soledad	ETCG
Batlle Beltrán, Marta	CAII	Falcones de Sierra, Alejandro	CAII
Benavides Vicó, Antonio	OE	Fernández Borrás, José Antonio	CAII
Berasategui Berasategui, Delfina	CAII	Fernández García-Escudero, Luis	CAII
Borbón Sanlloriente, Manuel	CAII	Fernández Gimeno, Jordi	OE
Bordonau Farrerons, Josep	EE	Fernández Losada, Rogelio	EGAll
Borràs Sesma, Juan Francisco	OE	Fernández Matalonga, Fèlix	EGAll
Bosch González, Montserrat	CAII	Ferré Font, Jaume	EGAll
Bosch Prat, Mireia	CAII	Ferrer Biosca, Albert	MAI
Bruguera Padró, Montserrat	MAI	Ferrer Roca, Ricard	OE
Buill Pozuelo, Felipe	ETCG	Figueras Quesada, Blanca	EGAll
Busquets Cuevas, Amadeo	CAII	García Pascual, Juan Carlos	OE
Caballero Mestres, Antonio	CAII	Gallofré Porrera, Cèsar	EGAll
Cacho Herrero, José Ma.	OE	Garrido Galera, Victor	FA
Camí Babra, Enric	FA	Gaspar Fabregas, Katia	CAII
Canosa Reboredo, Santiago	EGAll	Gay Albadalejo, Ramon	EGAll
Capdevila Gaseni, Enrique	CAII	Gibert Armengol, Vicenç	CAII
Capella Llovera, Joaquim	CAII	Gibert Ribas, Anna	OE

Gispert Irigoyen, Gustavo de	EGAll	Mauri Piñol, Juan	EGAll
Gómez Soberón, José Manuel	CAII	Meca Acosta, Benet	EGAll
González González, Pedro	CAII	Menéndez Rodríguez, Guillermo	EGAll
González López, Sergio	ETCG	Mitjana Riera, Margarida	MAI
Gracia Gómez, Carlos	ETCG	Mon Taillant, Pedro	EGAll
Graus Rovira, Ramon	CA	Monte Aneas, Toni	OE
Guerra Caseiro, Lidia	OE	Montón Lecumberri, Joaquín	CAII
Guillamón Grabulosa, Antoni	MAI	Moya Sánchez, Josep	ETCG
Guixà Mora, Jaume	OE	Muiños Ballester, Ferran	MAI
Haurie Ibarra, Laia	CAII	Muñoz López, Manuel	OE
Heredia Campmany-Gaudet, Enric	CAII	Murtra Ferré, Jordi	OE
Hernández Soto, Aquiles	OE	Núñez Andrés, M. Amparo	ETCG
Hernando Molina, Blanca	MAI	Ochoa Fernández, Demetrio	OE
Hernando Talo, Eduardo	CAII	Olona Casas, Joan	CAII
Hernanz Hernanz, Justo	CAII	Panyella Brustenga, Francesc	MAI
Hierro Manzanares, Milagros	CAII	Paricio Casademunt, Antoni	CAII
Hormias Laperal, Emilio	CAII	Pascual Mo, Jordi	CAII
Iglesias Prieto, Julio Ángel	EGAll	Pavón Garcia, Susana	CAII
Jané Calleja, Enric	OE	Pedragosa Radua, Josep Lluís	OE
Jesús Palau, Manuel de	EGAll	Peña Camacho, Manuel	OE
Jordana Riba, Francesc	CAII	Peñaranda Ayllón, Angelina	FA
Juan Pérez, Angel Alejandro	MAI	Pereira Gude, Jorge	OE
Laborda Cotarelo, Jaime	CAII	Pérez Cadenas, M ^a Jesús	CAII
Laborda Cotarelo, Sara M.	OE	Pérez Guerra, Daniel	OE
Lacasta Palacio, Ana	FA	Piñero Castañé, M. Rosa	EGAll
Lladó Cuffí, Celia Margarita	EGAll	Piqué Hernández, Juan Carlos	OE
Llimona Bonfill, Josep	OE	Portales Pons, Agustín	CAII
Llopart Egea, Amadeo	OE	Poudevida Font, José M.	OE
Llovera Ciriza, Miguel	OE	Prades i Valls, Albert	ETCG
Llovera Laborda, Sara	OE	Puerta Coll, Xavier	MAI
Llovera Sáez, Francisco Javier	OE	Puig Batalla, Jordi	OE
Loewe Baranguer, Sonia	OE	Puig Rota, Ramon	EGAll
López Bravo, Rogelio	ETCG	Ramírez Casas, Judith	CAII
López-Pinto Ruiz, Bernardo	OE	Ramírez Piscina M., Laureano	FA
Lorente Monleón, Sandokán	CAII	Recasens Alsina, Raquel	OE
Lucea Marchador, Jordi	CAII	Riera Martorell, Ana M.	EGAll
Marañón González, Rafael C.	EGAll	Riquer Permanyer, Felipe	OE
Martínez Benjamín, Juan J.	ECTG	Rodenas Aguilar, Domènec	CAII
Martínez Navarro, Jordi	OE	Rodríguez Cantalapiedra, Inma	FA
Martínez Martínez, Yolanda	CAII	Rodríguez Jordana, Joan Josep	MAI
Marzo Lafuente, Rafael	CAII	Rodríguez Martín, Manuel	MAI
Massagué Mir, Sebastià	CAII	Rodríguez Mondelo, Pedro M.	OE
Mateo Doll, Manuel	OE	Ros Escoda, Gemma	OE

Rosell Amigó, Juan Ramón	CAII	Talavera Pedrol, Núria	OE
Rosell Colomina, Jaume	CA	Tamayo Tello, Victor H.	OE
Rosell Gratacós, Jan	ESAI	Tapia Gómez, Ana M.	ETCG
Rosselló Nicolau, Maribel	CA	Terrés de Ercilla, Fernando	OE
Rubio Cerdá. M. Amparo	ETCG	Torrent Torrent, Joan Antoni	MAI
Ruiz Gandullo, Javier	CAII	Torres Marí, Pedro	OE
Ruiz Mérida, Francisco	CAII	Tre García, Francisco Javier	ETCG
Sansalvadó Tribo, Montserrat	OE	Valdivia González, Fernando C. de	OE
Sanz Conde, Mercedes	ETCG	Vargas Padró, Marta María	OE
Sarró García, Pedro	EGAI	Verger Igorra, Marcel	OE
Segú Núñez, Alfred	OE	Vilà Dalmau, Benito	EGAI
Segués Aguasca, Edgar	CAII	Vilajosana Béjar, Jordi	OE
Sentís Valls, José M.	EGAI	Vilajosana Crusells, Jordi	OE
Serrà Martín, Isabel	CAII	Vilanova Gabarro, Jorge	CAII
Serra Santasusagna, Joan	EGAI	Vivancos Azor, José Miguel	CAII
Serrallonga Gasch, Antoni	MAI	Xiqués Triquell, Jordi	EGAI
Serrat Piè, Carles	MAI	Zalabardo Bosch, Inmaculada	OE
Soriano Llobera, Juan Manuel	OE		

CA: Composició Arquitectònica
CAI: Construccions Arquitectòniques I
CAII: Construccions Arquitectòniques II
EE: Enginyeria Electrònica
ESAI: Enginyeria de Sistemes, Automàtica i In

ETCG: Eng. del Terreny, Cartogràfica i Geofísica
EGAI: Expressió Gràfica Arquitectònica II
FA: Física Aplicada
MAI: Matemàtica Aplicada I
OE: Organització d'Empreses

6. Personal de l'Escola

Administradora del centre

Cesca Arteman Rosell

Àrea de Gestió Acadèmica

Responsable de l'àrea:
Equip de col·laboradors:

Núria Pradas Alonso
Mercedes Arribas Martínez
Olga Elías Martí
Laura Gil Marín
Juan Carlos Hurtado Merino
Sonia Magaña Gonzalez (substitució 19/09/06)
M. Teresa Rierola Rigau

Àrea de Recursos

Responsable de l'àrea:
Equip de col·laboradors:

Araceli García Martínez
Concepción Sanjuán Viñas

Àrea de Coordinació

Responsable de l'àrea:
Equip de col·laboradors:

M. Carmen Asensio Castell
Sandra Carretero Monroy
Ana Cerrato Martín-Romo
Josep Galbas Magriñà (alta 05/06/07)
Ana Juan Hernández
M. Mar Vílchez Simón

Àrea de Societat

Responsable de l'àrea:
Equip de col·laboradors:

Susana Morente Gil
Maite Company Montori (baixa 01/11/06)
Maria Antonia Gomez Zueco (alta 20/11/06)
Isabel Martínez Hernández
Marta del Rio Fontanals

Secretaria de Direcció

Secretària del director

Mercedes Bombin Ballano (baixa 05/06/07)
Sonia Betalú Ramírez (alta 05/06/07)

Serveis informàtics

Responsable:
Operadors:

Sílvia Torres Cobas
Josep Ramon Benet Bitria
Delfín Cerezo Cámara
Jordi Solé Esteve

Biblioteca

Cap de Biblioteca: Remei García Martínez
Ajudants de Biblioteca: Trinidad Castillo Heredia
Cristina Díez Fernández
Jordi Serrano Muñoz (baixa 15/02/07)
Montserrat Roca Lacamara (alta 01/03/07)

Auxiliars de Biblioteca: José M. Duque Corchete
Pilar Moreno Alburquerque

Consergeria

Conserge: José Fernández Serrano
Equip col·laboradors matí: Montserrat Alvarez Ramos (substitució 18/10/06)
Alberto García Garrido
Pere Giménez Palleiro
Josep Mulet Pérez

Equip col·laboradors tarda:
Responsable: Bartolomé Jurado Díaz
Antonio Marsal Gazulla
Lluís Marín de la Fuente

Manteniment

Responsable: Joaquín Costán Lucea
Rogelio Benítez Benítez
Silveri Pastor Comas
Jesús Vallejo Ballester

Laboratori de Materials:

Tècnics: Antònia Navarro Ezquerra
Marc Tous Coll

Laboratori d'Edificació:

Tècnics: Alina Avellaneda López
Pere Isart Riera (baixa 01/06/07)

EPSEB

**2.Curs acadèmic
2006-2007**

- 1. Plans d'estudi**
- 2. Curs d'Introducció**
- 3. Organització docent**
- 4. Resultats acadèmics**
- 5. Formació continua**

1. Plans d'estudi

Us comentem, tot seguit, una sèrie d'aspectes que es necessiten conèixer per tal de poder interpretar i entendre les dades que trobareu més endavant.

Titulacions

A l'Escola s'imparteixen dues titulacions de primer cicle:

- Arquitectura Tècnica
- Enginyeria Tècnica Topogràfica

i dues de segon cicle:

- Enginyeria en Organització Industrial, orientació a l'Edificació
- Enginyeria en Organització Industrial, orientació a l'Edificació – Graduat Superior en Gestió de l'Edificació (modalitat semipresencial)

Els plans d'estudi de les quatre titulacions que s'imparteixen a l'EPSEB tenen definits una sèrie de blocs curriculars, és a dir, grups d'assignatures que s'avaluen de forma conjunta i global mitjançant el procediment anomenat avaluació curricular. Aquest procediment és el que dóna validesa administrativa a les notes que ha obtingut l'estudiant.

El bloc curricular inicial dels plans d'estudi de primer cicle s'anomena Fase Selectiva perquè s'ha de superar en les condicions que estableix l'apartat de Permanència de la Normativa Acadèmica General de la UPC, per poder continuar els estudis.

La fase selectiva, tant d'Arquitectura Tècnica com d'Enginyeria Tècnica Topogràfica està constituïda per un quadrimestre (el primer període lectiu dels plans).

Fora del bloc curricular de Fase Selectiva, els plans d'estudi tenen definits més blocs curriculars, integrats per la resta d'assignatures del pla d'estudi, llevat de les assignatures de lliure elecció.

Tot seguit es mostra com s'estructuren els plans d'estudi dels ensenyaments en blocs curriculars:

Bloc curricular	AT	ETT	EOI	EOI (semi)
BC1	1A	1A	4A + 4B	4A + 4B
BC2	1B + 2A	1B	5A + 5B	5A + 5B + 6A
BC3	2B + 3A	2A	Optatives	Optatives
BC4	3B + 4A	2B	PFC	PFC
BC5	Optatives	3A		
BC6	PFC	3B		
BC7		Optatives		
BC8		PFC		

Els estudiants han de ser avaluats curricularment quan han cursat totes les assignatures que componen un bloc curricular i també quan han esgotat el termini per superar la Fase Selectiva, encara que no hagin cursat la totalitat d'assignatures.

Els mecanismes per efectuar l'avaluació curricular estan definits al Reglament de les Comissions d'Avaluació Curricular de l'Escola.

Assignatures obligatòries d'Arquitectura Tècnica

Fase Selectiva

Fonaments Matemàtics de l'Arquitectura Tècnica

Fonaments de Mecànica

Coneixements de Construcció i Materials

Dibuix Conceptual

1B

Física Aplicada

Economia Aplicada

Materials d'Origen Petri

Representació i Interpret. Gràfica del Projecte

Construcció de Tancaments i Acabats

2A

Sistemes de Representació

Estructures I

Estadística Aplicada

Construcció d'Estructures Tradicionals i Equips

Materials d'Origen no Petri i Ceràmics

2B

Aspectes Legals de la Construcció. Gestió Urbanística

Construcció d'Estructures de Formigó Armat i Equips

Arquitectura, Construcció i Ciutat

Estructures II

Topografia i Replantejaments

3A

Seguretat i Prevenció

Estructures de Formigó Armat

Patologia de la Construcció

Instal·lació de Fluids

3B

Oficina Tècnica I

Coordinador de Seguretat

Pressupostos i Control de Costos

Instal·lacions Electromecàniques

4A

Qualitat a l'Edificació

Planificació i Organització d'Obres

Oficina Tècnica II

4B

Projecte de Fi de Carrera

Assignatures optatives d'Arquitectura Tècnica

Línia A	<p>Valoracions Immobiliàries Perícia Asseguradora Perícia Forense Gestió Immobiliària Projecte de Seguretat</p>
Línia B	<p>Patologia , Recàlcul i Diagnosi Projectes Tècnics Noves Tècniques de Construcció Manteniment a l'Edificació Projecte de Seguretat</p>
Línia C	<p>Projecte d'Interiors Funció i Formes de Representació d'Espais Interiors Corrents Estètiques. Mètodes Gràfics Creatius Espai Interior i la seva Ordenació respecte a l'Exterior Projecte de Seguretat</p>
Línia D	<p>Àmbit Jurídic de la Prevenció, Fonaments de les Tècniques de Millora de les Condicions de Treball i Aspectes Generals sobre Administració i Gestió Empresarial. Seguretat en el Treball i Tècniques Afins en Prevenció. Higiene Industrial i Medicina en el Treball.</p>
Sense assignar a cap línia	<p>Gestió de la Prevenció de Riscos Laborals i Altres Actuacions en Matèria de Prevenció. Ergonomia i Psicosociologia Aplicada Projecte de Seguretat Acústica Arquitectònica, Aïllament Acústic i Tèrmic Projectes d'Instal·lacions d'Energia Solar, Tècnica i Fotovoltaica Historia de la Construcció a Catalunya Alternatives Energètiques en Edificació Construccions Industrialitzades Geotècnia Recursos Humans Organització en la Indústria de la Construcció 3D Espai Virtual Projecte d'Instal·lacions d'Interiorisme Procediments i Tècniques de Gestió i Control de Qualitat L'Aixecament Arquitectònic Anàlisi Estructural Matemàtica Financera Aplicacions Estadístiques Electrònica i Edificació Fonaments de Programació</p>

Assignatures obligatòries d'Enginyeria Tècnica Topogràfica
(les fletxes indiquen l'ordre d'estudi recomanat)

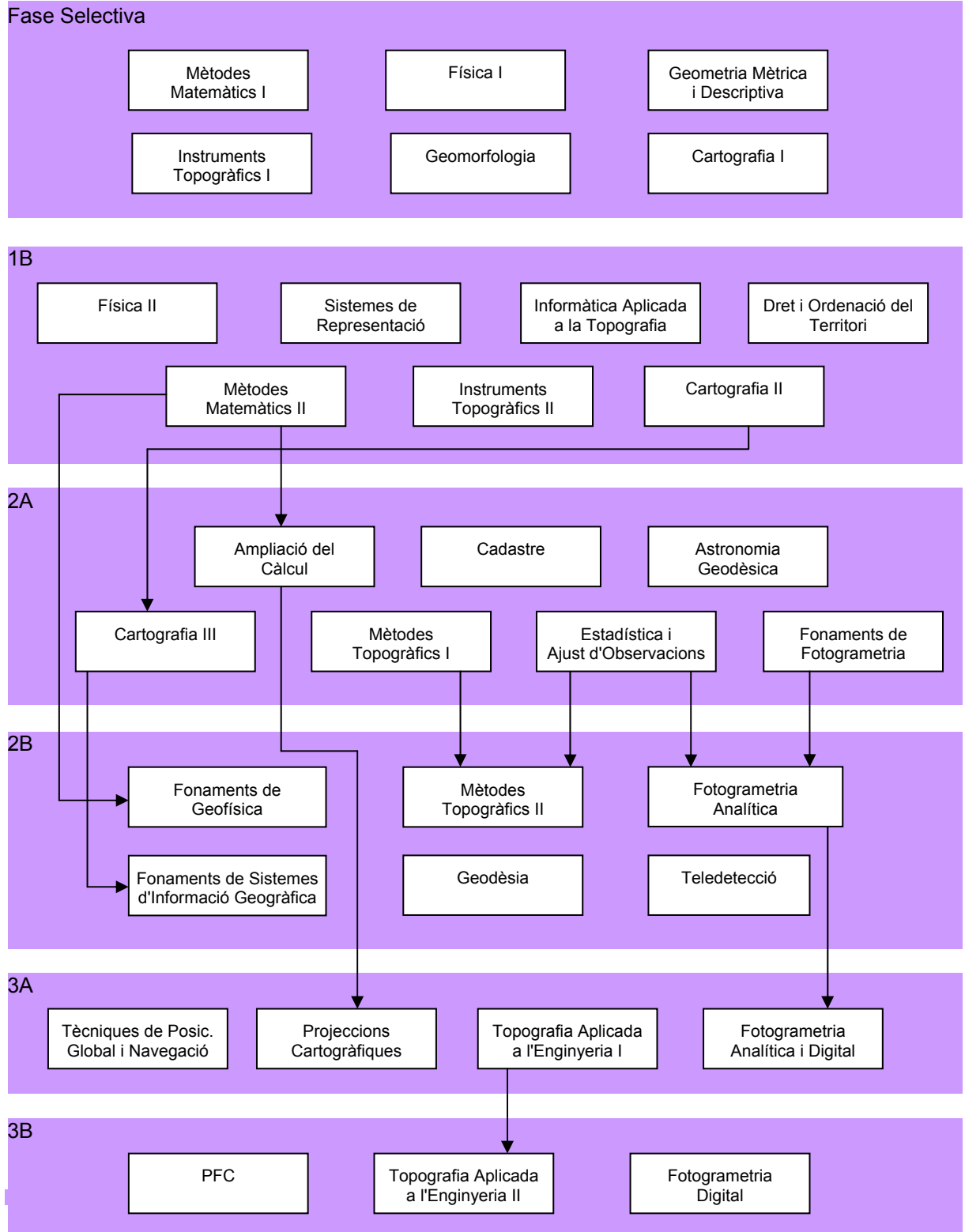

Assignatures optatives d'Enginyeria Tècnica Topogràfica

Línia 1

Topografia i
Aplicacions a
l'Enginyeria

Instrumentació i Metrologia Industrial
Topografia Subterrània
Topografia Hidrogràfica
Introducció a l'Obra Civil
Aixecaments Especials

Línia 2

Cartografia i
Sistemes
d'Informació

Sistemes d'Informació Geogràfica
Projectes Cartogràfics
Cartografia Matemàtica
Producció Cartogràfica

Línia 3

Fotogrametria i
Teledetecció

Fotogrametria Terrestre
Tractament d'Imatges a Fotogrametria
Projecte de Teledetecció
Laboratori de Fotogrametria

Línia 4

Sistemes de
Posicionament i
Navegació

Tècniques Geodèsiques
Sistemes de Navegació
Cartografia Matemàtica
Navegació i Sistemes d'Informació

Assignatures
sense
perfil definit

Economia i Gestió d'Empreses
Tècniques Mediambientals
Geodèsia Física
Mètodes Numèrics

Assignatures obligatòries d'Enginyeria en Organització Industrial

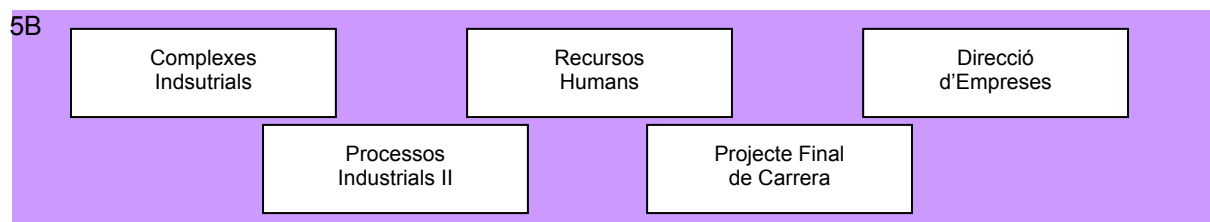
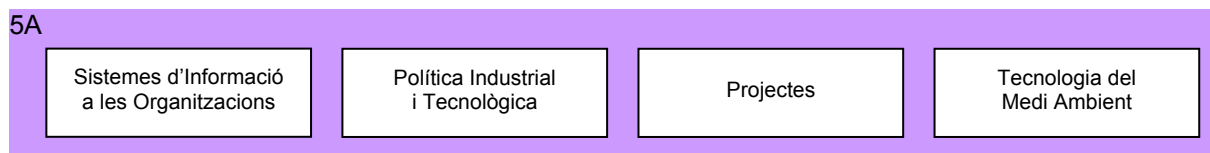
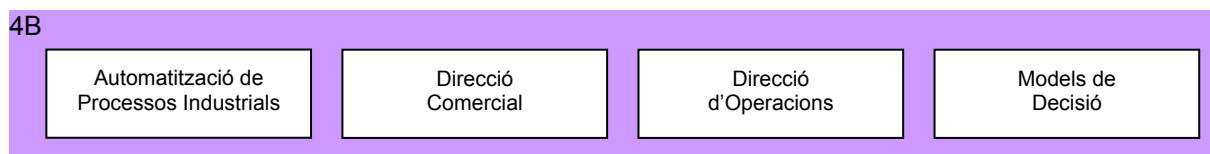
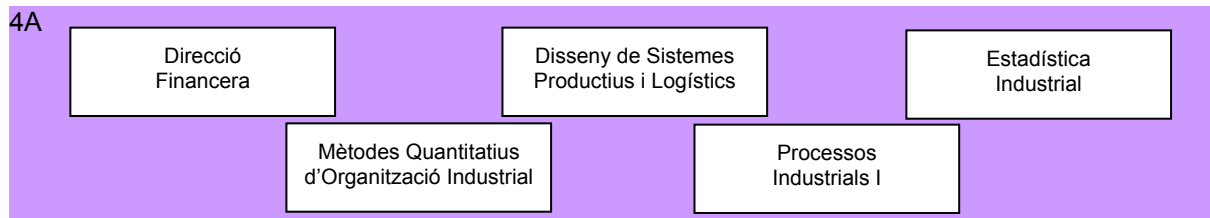

Assignatures optatives d'Enginyeria en Organització Industrial

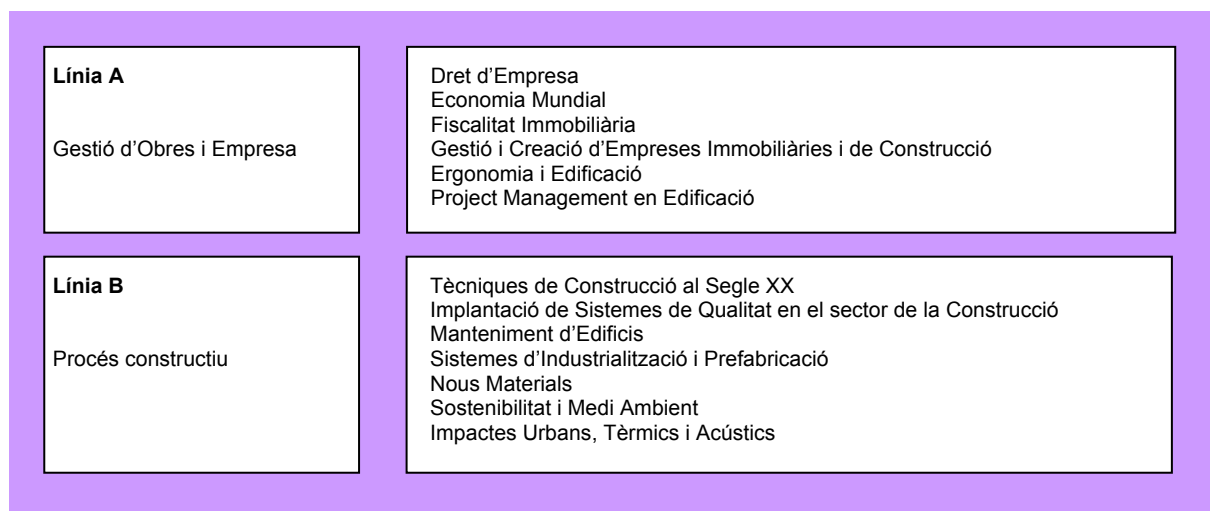

Assignatures obligatòries d'Enginyeria en Organització Industrial (modalitat semipresencial)

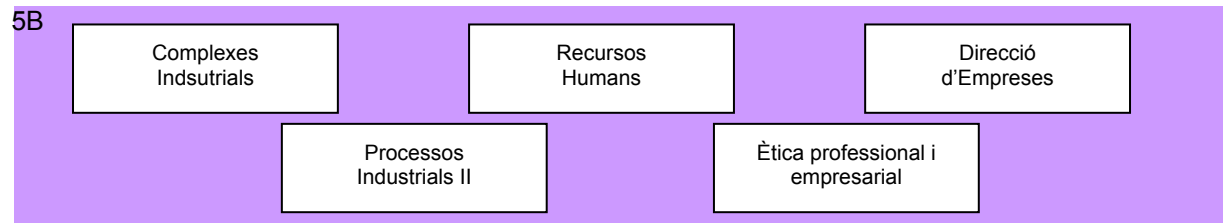
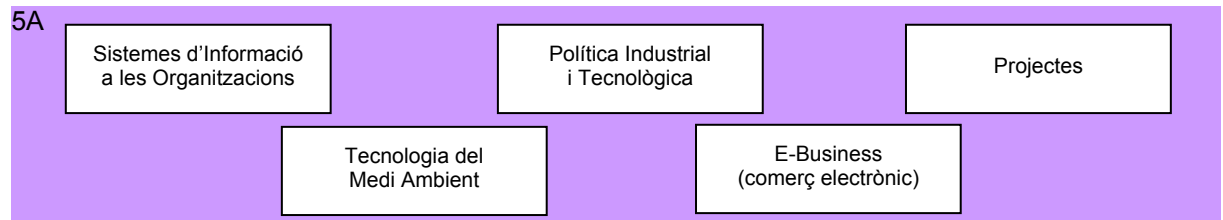
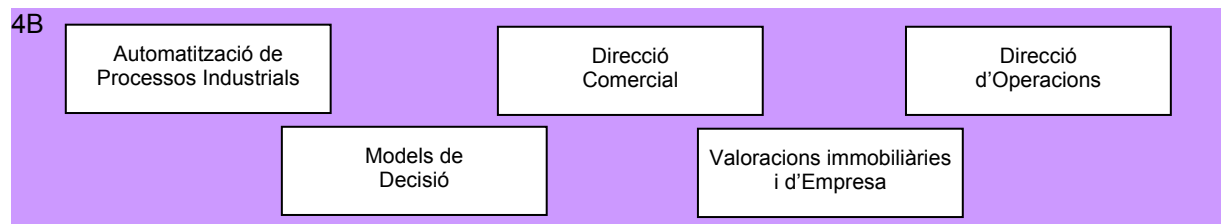
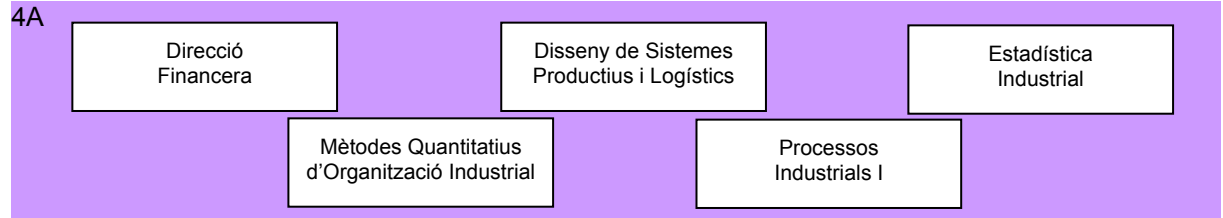

Assignatures optatives d'Enginyeria en Organització Industrial (modalitat semipresencial)

Línia A

Gestió d'Obres i Empresa

Dret d'Empresa
Economia Mundial
Gestió i Creació d'Empreses Immobiliàries i de Construcció
Ergonomia i Edificació

Línia B

Procés constructiu

Tècniques de Construcció al Segle XX
Implantació de Sistemes de Qualitat en el sector de la Construcció
Manteniment d'Edificis
Sistemes d'Industrialització i Prefabricació
Nous Materials
Sostenibilitat i Medi Ambient
Impactes Urbans, Tèrmics i Acústics

2. Curs d'Introducció

A partir del curs 1997/98 l'EPSEB ha adoptat la modalitat d'accés semestralitzat per als estudis d'Arquitectura Tècnica.

L'accés semestralitzat consisteix en el desglossament de l'oferta de places del primer quadrimestre dels estudis d'Arquitectura Tècnica en dos blocs: un que inicia l'activitat docent al setembre (370 estudiants) i un altre que la inicia al febrer (80 estudiants). Els estudiants poden triar entre aquestes dues opcions en el moment de la preinscripció.

El valor afegit d'aquesta proposta és la d'oferir als estudiants que adoptin la fórmula d'iniciar el primer quadrimestre al febrer, la possibilitat de fer, durant el quadrimestre anterior (setembre), un curs d'introducció als estudis d'Arquitectura Tècnica, de 18 crèdits i d'inscripció voluntària, que els permeti reforçar els coneixements que tradicionalment presenten més dificultats en aquests estudis, tenir una visió de conjunt dels estudis que volen iniciar i consolidar uns hàbits d'estudi adequats al sistema acadèmic de la universitat.

Una vegada realitzat el curs, als estudiants que el superin se'ls podran reconèixer els 18 crèdits com a crèdits de lliure elecció, quan hagin superat la fase selectiva.

El curs consta de quatre matèries que inclouen aspectes bàsics, instrumentals, d'informació i d'orientació, relatius a l'Arquitectura Tècnica:

- Introducció a les Matemàtiques i les Seves Aplicacions
- Principis bàsics de Tecnologia Edificatòria
- Introducció als Sistemes de Representació Gràfica
- Elements de Física Aplicada

Es van matricular 58 estudiants.

Per procedències acadèmiques, un 60,3% d'estudiants provenia de formació professional (FP, mòduls, cicles formatius de grau superior), i un 39,7% provenia de batxillerat i d'altres procedències.

El 46,6% dels estudiants matriculats van aprovar el curs d'introducció.

Van superar la fase selectiva d'Arquitectura Tècnica a la primera convocatòria un 75,5% dels estudiants que, provenint del curs d'introducció, van començar els estudis d'Arquitectura Tècnica el febrer 2007 i van ser avaluats el juliol 2007.

3. Organització docent

A continuació detallem l'organització docent de totes les titulacions en els dos quadrimestres, indicant quins han estat els professors que han impartit la docència, quants grups hi ha hagut i el nombre d'estudiants matriculats. En cursiva trobareu els professors coordinadors de cada assignatura. Si trobeu un coordinador amb l'afegit "(sd)" significa que és el coordinador però no ha realitzat docència en el quadrimestre en qüestió; i "Mat." reflecteix el nombre d'estudiants matriculats.

Arquitectura Tècnica

Quadrimestre de tardor
Mat. Grups Professors

Quadrimestre de primavera
Mat. Grups Professors

Introducció a les Matemàtiques i Aplicacions (MA I)

57 1 Antoni Guillamón
Francesc Panyella (sd)

Principis Bàsics de la Tecnologia Edificatòria (CA II)

57 1 *Vicenç Gibert*
Francesc Jordana

Introducció als Sistemes de Representació Gràfica (EGA II)

57 1 *Ramon Gay*
Joan Mauri

Elements de Física Aplicada (FA)

57 1 *Enric Camí*
Immaculada Rodríguez

26150 – Fonaments Matemàtics de l'Arquitectura Tècnica (MA I)

367	5	Ferran Muiños <i>Francesc Panyella</i> F. Xavier Puerta Manuel Rodríguez Antoni Serrallonga	168	3	Ferran Muiños <i>Francesc Panyella</i> Manuel Rodríguez Antoni Serrallonga
-----	---	---------------------------------------------------------------------------------------------------------	-----	---	-------------------------------------------------------------------------------------

Quadrimestre de tardor
Mat. Grups Professors

26151- Fonaments de Mecànica (FA)

306 5 José Agea
Carlota Auguet
Enric Camí
Pere Castellví
Víctor Garrido
Ana M. Lacasta
Angelina Peñaranda

Quadrimestre de primavera
Mat. Grups Professors

103 3 *Carlota Auguet (sd)*
Enric Camí
Pere Castellví
Víctor Garrido
Angelina Peñaranda
Laureano Ramírez

26152 – Coneixements de la Construcció i Materials (CA II)

314 5 Angel Arricivita
Delfina Berasategui
Nuria Casquero
Jaime Ciriano
Àngel Corral
Joan Olona

119 3 Delfina Berasategui
Nuria Casquero
Jaime Ciriano
Àngel Corral
Vicenç Gibert
Laia Haurie
Jordi Pascual

26153 – Dibuix Conceptual (EGA II)

356 5 Ramon Badia
Julio A. Iglesias
Manuel de Jesús
Celia Lladó
Guillermo Menéndez
Pere Mon
M. Rosa Piñero
Ana Maria Riera

187 3 Ramon Badia
Ferran Cisneros
Ramon Gay
Julio A. Iglesias
Manuel de Jesús
Celia Lladó
Guillermo Menéndez
M. Rosa Piñero
Ana Maria Riera

26154 – Física Aplicada (FA)

220 3 José Agea
Enric Camí
Víctor Garrido
Ana M. Lacasta
Angelina Peñaranda
Laureano Ramírez

307 4 José Agea
Carlota Auguet
Enric Camí
Pere Castellví
Angelina Peñaranda
Immaculada Rodríguez

26155 – Economia Aplicada (OE)

182 3 *Luciano del Álamo*
Daniel Pérez

313 4 *Luciano del Álamo*
Daniel Pérez

Quadrimestre de tardor
Mat. Grups Professors

Quadrimestre de primavera
Mat. Grups Professors

26156 – Representació i Interpretació Gràfica del Projecte (EGA II)

176 3 Santiago Canosa
Félix Fernández
Rafael C. Marañón
Benet Meca
Josep M. Sentís
Joan Serra(sd)

275 4 Santiago Canosa
Félix Fernández
Rafael C. Marañón
Benet Meca
Josep M. Sentís
Joan Serra

26157 – Materials d'Origen Petri (CA II)

204 3 Amadeo Busquets
Jose A. Fernández
Laia Haurie
Judith Ramírez (sd)

311 4 Amadeo Busquets
José A. Fernández
Laia Haurie
Francesc Jordana
Judith Ramírez

26158 – Construcció de Tancaments i Acabats (CA II)

191 3 *Joaquim Capella*
Joan Olona
Francisco Ruiz
Antoni Caballero (sd)

284 4 *Antoni Caballero*
Joaquim Capella
Joan Olona

26159 – Construcció d'Estructures Tradicionals i Equips (CA II)

299 4 Manuel Agustiño
Marta Batlle
Montserrat Bosch
Marta Clavera

205 4 Manuel Agustiño
Marta Batlle
Montserrat Bosch
J.Manuel Gómez

26160 – Sistemes de Representació (EGA II)

329 4 *Ramon Badia*
Ramon Gay
Joan Mauri
Ramon Puig

256 4 *Ramon Badia*
Ramon Gay
Joan Mauri
Ramon Puig

26161 – Estructures I (CA II)

278 4 Ana Baldrich
E. Carlos Carbajal
Jaime Laborda
Susana Pavón

224 4 E. Carlos Carbajal
Jaime Laborda
Susana Pavón
Francisco Ruiz

Quadrimestre de tardor
Mat. Grups Professors**Quadrimestre de primavera**
Mat. Grups Professors**26162 – Materials d’Origen no Petri i Ceràmics (CAII)**

303 4 Jose A. Fernández
Joaquin Montón
Domènec Rodenas

221 4 Pedro González
Joaquin Montón
Edgar Segués

26163 – Estadística Aplicada (MA I)

281 4 Albert Ferrer
M. Blanca Hernando
Angel A. Juan
Carles Serrat (sd)
Joan Antoni Torrent

195 4 M. Blanca Hernando
Angel A. Juan
Carles Serrat
Joan Antoni Torrent

26164 – Arquitectura, Construcció i Ciutat (CA)

218 4 Ramon Graus
Jaume Rosell
Maribel Rosselló

270 4 Ramon Graus
Jaume Rosell
Maribel Rosselló

26165 – Estructures II (CAII)

287 4 Ana Baldrich
Francisco Ruiz
Isabel Serrà

336 4 Ana Baldrich
Francisco Ruiz
Isabel Serrà

26166 – Aspectes Legals de la Construcció. Gestió Urbanística (OE)

186 4 Antonio Azpiazu
Juan Fco. Borrás
Jordi Fernández
Sara Llovera

239 4 Antonio Azpiazu
Juan Fco. Borrás
Jordi Fernández
Sara Llovera

26167 – Construcció d’Estructures de Formigó Armat i Equips (CA II)

372 4 J. Manuel Gómez
Eduard Hernando
Javier Ruiz
Joaquin Capella (sd)

313 4 *Angel Corral (sd)*
J. Manuel Gómez
Javier Ruiz

26168 – Topografia i Replantejaments (EGA II)

208 4 *M. Antonia Alsina*
Ramon Badia
Pere Mon
Jordi Xiqués

250 4 *M. Antonia Alsina*
Ramon Badia
Pere Mon
Jordi Xiqués

Quadrimestre de tardor			Quadrimestre de primavera		
Mat.	Grups	Professors	Mat.	Grups	Professors
26169 – Instal·lacions de Fluids (CA II)					
244	4	<i>Javier Azpiazu (sd)</i> Enrique Capdevila Justo Hernanz	247	4	<i>Javier Azpiazu</i> Enric Capdevila
26170 – Estructures de Fomigó Armat (CA II)					
387	4	Vanesa Aulesa Sandokan Lorente <i>Rafael Marzo</i> José Vilanova	317	4	Vanesa Aulesa Sandokan Lorente <i>Rafael Marzo</i> José Vilanova
26171 – Patologia de la Construcció (CA II)					
307	4	Manuel Agustíño <i>Manuel Borbón</i> Mireia Bosch	232	4	<i>Manuel Borbón</i> Mireia Bosch Joan Olona
26172 – Seguretat i Prevenció (OE)					
236	4	Lluís Armengou Antonio Benavides <i>M. Lidia Guerra</i> Jaume Guixà	192	3	Lluís Armengou Antonio Benavides <i>M. Lidia Guerra</i> Jaume Guixà
26173 – Oficina Tècnica I (EGA II)					
144	3	Jacint Bachs Jesús Esquinas Blanca Figueras <i>Pedro Sarró</i>	215	3	Jacint Bachs Jesús Esquinas Blanca Figueras <i>Pedro Sarró</i>
26174 – Coordinador de Seguretat (OE)					
177	3	<i>César Gallofré</i> Jordi Murtra Fernando Terrés	259	3	Jaume Abat <i>César Gallofré</i> Fernando Terrés

Quadrimestre de tardor			Quadrimestre de primavera		
Mat.	Grups	Professors	Mat.	Grups	Professors
26175 – Pressupostos i Control de Costos (OE)					
297	3	<i>M. Begoña Andrés</i> Pedro Baringo Jordi Cuatrecasas Felipe de Riquer	352	3	<i>M. Begoña Andrés</i> Pedro Baringo Jordi Cuatrecasas Jordi Puig Felipe de Riquer
26176 – Instal·lacions Electromecàniques (CA II)					
184	3	<i>Javier Azpiazu</i> Luis Fernández	229	3	<i>Javier Azpiazu (sd)</i> Luis Fernández Justo Hernanz M. Jesús Pérez
26177 – Qualitat a l'Edificació (CA II)					
228	3	<i>Kàtia Gaspar</i> Milagros Hierro Francesc Jordana	160	3	<i>Kàtia Gaspar</i> Milagros Hierro Francesc Jordana
26178 – Planificació i Organització d'Obres (OE)					
264	3	<i>Elena Castellà</i> César Gallofré Amadeo Llopart Josep Poudevida Imma Zalabardo	218	3	<i>Elena Castellà</i> César Gallofré Amadeo Llopart Josep Poudevida Imma Zalabardo
26179 – Oficina Tècnica II (EGA II)					
208	3	<i>Jacint Bachs</i> Fernando Cisneros Rogelio Fernández Jaume Ferré Benet Vilà	160	3	<i>Jacint Bachs</i> Fernando Cisneros Rogelio Fernández Jaume Ferré Ana M. Riera Benito Vila
26180 – Valoracions Immobiliàries (OE)					
45	2	José M. Cacho <i>Jordi Fernández (sd)</i> Demetrio Ochoa	58	2	José M. Cacho <i>Jordi Fernández (sd)</i> Demetrio Ochoa

Quadrimestre de tardor			Quadrimestre de primavera		
Mat.	Grups	Professors	Mat.	Grups	Professors
26181 – Perícia Asseguradora (OE)					
52	2	<i>Sara M. Laborda</i>	45	2	<i>Sara M. Laborda</i>
26182 – Perícia Forense (OE)					
40	2	<i>Fco. Javier Llovera</i> <i>Manuel Muñoz</i> <i>Sara Llovera</i>	45	2	<i>Fco. Javier Llovera</i> <i>Manuel Muñoz</i>
26183 – Gestió Immobiliària (OE)					
36	2	<i>Jordi Vilajosana B. (sd)</i> <i>Jordi Vilajosana C.</i>	60	2	<i>Jordi Vilajosana B. (sd)</i> <i>Jordi Vilajosana C.</i>
26184 – Projecte de Seguretat (A) (OE)					
39	2	<i>César Gallofré</i> <i>Benet Meca</i>	46	2	<i>Lluís M. Armengou</i> <i>César Gallofré</i>
26185 – Patologia, Recàlcul i Diagnosi (CA II)					
98	3	<i>Enrique Heredia</i> <i>Yolanda Martínez</i> <i>Joan Ramon Rosell</i>	110	3	<i>Enrique Heredia</i> <i>Emilio Hormias</i> <i>Joan Ramon Rosell (sd)</i>
26186 – Projectes Tècnics (CA II)					
72	3	<i>Antoni Caballero</i> <i>Xavier Casanovas</i> <i>Marta Clavera</i> <i>Alejandro Falcones</i>	74	3	<i>Antoni Caballero</i> <i>Xavier Casanovas</i> <i>Marta Clavera</i> <i>Alejandro Falcones</i> <i>Justo Hernanz</i>
26187 – Noves Tècniques de la Construcció (CA II)					
90	3	<i>Montserrat Bosch</i> <i>Antoni Paricio</i> <i>Agustín Portales</i>	96	3	<i>Montserrat Bosch</i> <i>Antoni Paricio</i> <i>Agustín Portales</i>

Quadrimestre de tardor			Quadrimestre de primavera		
Mat.	Grups	Professors	Mat.	Grups	Professors
26188 – Manteniment a l'Edificació (CA II)					
97	3	Alina Avellaneda Vicenç Gibert Jordi Pascual	93	3	Vicenç Gibert Jordi Pascual
26189 – Projecte de Seguretat (B) (CA II)					
93	4	Javier Azpiazu Mireia Bosch Sebastià Massague	114	4	Javier Azpiazu Mireia Bosch (sd) Sebastià Massague
26190 – Projecte d'Interiors (EGA II)					
37	1	Ferran Cisneros	45	1	Ferran Cisneros
26191 – Funció i Formes de Representació dels Espais Interiors (EGA II)					
39	1	Pere Mon	44	1	Pere Mon
26192 – Corrents Estètiques. Mètodes Gràfics Creatius (EGA II)					
45	1	Rafael C. Marañón	42	1	Rafael C. Marañón
26193 – Espai Interior i la seva Ordenació respecte a l'Exterior (EGA II)					
44	1	Blanca Figueras	48	1	Blanca Figueras
26194 – Projecte de Seguretat (C) (EGA II)					
44	1	Pedro Sarró	47	1	Pedro Sarró
26195 – Àmbit Jurídic de la Prevenció. Fonaments de les Tècniques de Millora de Condicions de Treball i Aspectes Generals sobre Adm. i Gestió Empresarial (OE)					
16	2	Jesús Abad Fco. Javier Llovera (sd) Jordi Martínez Marta Vargas J. Carlos Garcia			

Quadrimestre de tardor
Mat. Grups Professors

Quadrimestre de primavera
Mat. Grups Professors

26196 – Seguretat en el Treball i Tècniques Afins en Prevenció (OE)

13 2 *Jesus Abad*
 J. Carlos García
 Sonia Loewe
 Josep Lluís Pedragosa

26197 – Higiene Industrial i Medicina en el Treball (OE)

8 2 *Ricard Ferrer*
 Josep Llimona
 Pedro R. Mondelo (sd)
 Juán Carlos García

26202 – Gestió de la Prevenció de Riscos Laborals i Altres Actuacions en Matèria de Prevenció (OE)

19 1 *Jesus Abad*
 Ines Dalmau
 Victor H. Tamayo

16 1 *Jesus Abad*
 Ines Dalmau
 Victor H. Tamayo

26203 – Ergonomia i Psicosociologia Aplicada (OE)

15 1 *Pedro R. Mondelo*

26 1 *Pedro R. Mondelo*

26204 – Projecte de Seguretat (NA) (OE)

8 1 *Jaume Guixà*

8 1 *Jaume Guixà*

26205 – Acústica Arquitectònica. Aïllament Acústic i Tèrmic (FA)

21 1 *Angelina Peñaranda*

26206 – Projecte d'Instal·lacions d'Energia Solar, Tèrmica i Fotovoltaica (FA)

32 1 *Immaculada Rodríguez*

26207 – Història de la Construcció a Catalunya (CA)

9 1 *Jaume Rosell (sd)*
 Maribel Rosselló

Quadrimestre de tardor			Quadrimestre de primavera		
Mat.	Grups	Professors	Mat.	Grups	Professors
26208 – Alternatives Energètiques en Edificació (CA II)					
36	1	<i>Antoni Caballero</i>			
26209 – Construccions Industrialitzades (CA II)					
			4	1	<i>E. Carlos Carbajal</i>
26210 – Geotècnia (CAII)					
			12	1	<i>S. Lorente</i>
26211 – Recursos Humans (OE)					
19	1	<i>Fco. Javier Llovera (sd)</i> <i>Alfred Segú</i>	23	1	<i>Fco. Javier Llovera (sd)</i> <i>Alfred Segú</i>
26212 – Organització en la Indústria de la Construcció (OE)					
7	1	<i>Amadeo Llopart</i>			
26213 – 3D Espai Virtual (EGA II)					
			34	1	<i>Gustavo de Gispert</i>
26214 – Projecte d'Instal·lacions d'Interiorisme (EGA II)					
			21	1	<i>Jesús Esquinas</i>
26216 – L'Aixecament Arquitectònic (EGA II)					
			11	1	<i>Santiago Canosa</i>
26217 – Anàlisi Estructural (CA II)					
8	1	<i>Rafael Marzo</i>			

Quadrimestre de tardor		
Mat.	Grups	Professors

26221 – Electrònica i Edificació (EE)		
----------------------------------------------	--	--

33	1	<i>Josep Bordonau</i> <i>Juan A. Carrasco</i>
----	---	--------------------------------------------------

Quadrimestre de primavera		
Mat.	Grups	Professors

54	1	<i>Josep Bordonau</i>
----	---	-----------------------

26222 – Fonaments de Programació (MA I)		
------------------------------------------------	--	--

22	1	<i>Albert Ferrer</i>
----	---	----------------------

62	1	<i>Albert Ferrer</i>
----	---	----------------------

Enginyeria Tècnica Topogràfica

Quadrimestre de tardor			Quadrimestre de primavera		
Mat.	Grups	Professors	Mat.	Grups	Professors
27101 - Mètodes Matemàtics I (MA I)					
69	1	Antoni Guillamón Francesc Panyella Montserrat Bruguera	40	1	Francesc Panyella Montserrat Bruguera
27102 - Física I (FA)					
66	1	Blas Echebarria Ana M. Lacasta	25	1	Ana M. Lacasta
27103 - Geometria Mètrica i Descriptiva (ETCG)					
66	1	Marisol Esteve	12	1	Marisol Esteve
27104 - Instruments Topogràfics I (ETCG)					
51	1	Marisol Esteve M. Amparo Rubio Ana M. Tapia Fco. Javier Tre	35	1	Marisol Esteve Fco. Javier Tre
27105 - Cartografia I (ETCG)					
70	1	Rogelio López M. Amparo Rubio	36	1	Rogelio López
27106 – Geomorfologia (ETCG)					
69	1	Josep Moya	22	1	Josep Moya
27107 - Mètodes Matemàtics II (MA I)					
44	1	Juan José Rodríguez	34	1	Antoni Guillamón
27108 - Física II (FA)					
33	1	Victor Garrido Laureano Ramírez	44	1	Ana M. Lacasta Laureano Ramírez

Quadrimestre de tardor			Quadrimestre de primavera		
Mat.	Grups	Professors	Mat.	Grups	Professors
27109 - Sistemes de Representació (EGA II)					
26	1	<i>Ferran Cisneros</i>	21	1	<i>Ferran Cisneros</i>
27110 - Instruments Topogràfics II (ETCG)					
34	1	<i>Fco. Javier Tre</i>	26	1	<i>Fco. Javier Tre</i>
27111 - Cartografia II (ETCG)					
28	1	<i>Rogelio López Mercedes Sanz</i>	26	1	<i>Rogelio López</i>
27112 - Informàtica Aplicada a la Topografia (EGA II)					
31	1	<i>Gustavo de Gispert</i>	32	1	<i>Gustavo de Gispert</i>
27113 - Dret i Ordenació del Territori (OE)					
18	1	<i>Pere Costa</i>	17	1	<i>Pere Costa</i>
27114 - Ampliació de Càlcul (MA I)					
52	1	<i>Margarida Mitjana</i>	45	1	<i>Margarida Mitjana</i>
27115 - Fonaments de Fotogrametria (ETCG)					
54	1	<i>Felipe Buill</i>	34	1	<i>Felipe Buill</i>
27116 - Astronomia Geodèsica (ETCG)					
53	1	<i>Albert Prades</i>			
27117 - Mètodes Topogràfics I (ETCG)					
50	1	<i>M. Amparo Núñez M. Amparo Rubio</i>	44	1	<i>M. Amparo Rubio</i>

Quadrimestre de tardor			Quadrimestre de primavera		
Mat.	Grups	Professors	Mat.	Grups	Professors
27118 - Cartografia III (ETCG)					
58	1	Amparo Rubio Mercedes Sanz			
27119 - Estadística i Ajust d' Observacions (MA I)					
33	1	Juan José Rodríguez	35	1	Juan José Rodríguez
27120 – Cadastre (OE)					
52	1	Pere Costa			
27121 – Geodèsia (ETCG)					
			62	1	Sergio González
27122 - Mètodes Topogràfics II (ETCG)					
22	1	M. Amparo Núñez M. Amparo Rubio	40	1	M. Amparo Núñez M. Amparo Rubio
27123 - Fotogrametria Analítica (ETCG)					
27	1	Felipe Buill M. Amparo Rubio	42	1	Felipe Buill M. Amparo Rubio
27124 – Teledetecció (ETCG)					
			37	1	Juán J. Martínez Albert Prades
27125 - Fonaments Sistemes d'Informació Geogràfica (ETCG)					
			58	1	Mercedes Sanz Ana M. Tapia
27126 - Fonaments de Geofísica (FA)					
			32	1	Carlota Auguet

Quadrimestre de tardor			Quadrimestre de primavera		
Mat.	Grups	Professors	Mat.	Grups	Professors
27127 - Tècniques de Posicionament Global i Navegació (ETCG)					
58	1	<i>Sergio González</i>			
27128 - Fotogrametria Analítica i Digital (ETCG)					
48	1	<i>Albert Prades</i>			
27129 - Topografia Aplicada a l'Enginyeria I (ETCG)					
39	1	<i>Ignacio de Corral</i>			
27130 - Projeccions Cartogràfiques (ETCG)					
56	1	<i>Sergio González</i>			
27131 - Topografia Aplicada a l'Enginyeria II (ETCG)					
			42	1	<i>Ignacio de Corral</i>
27132 - Fotogrametria Digital (ETCG)					
			48	1	<i>Albert Prades</i>
27136 - Tècniques Mediambientals (FA)					
			24	1	<i>Ana Lacasta</i> <i>Inmaculada Rodríguez</i>
27137 - Topografia Subterrània (ETCG)					
34	1	<i>Ana M. Tapia</i>			
27138 - Introducció a l'Obra Civil (ETCG)					
35	1	<i>Ana M. Tapia</i>			
27139 - Aixecaments Especials (ETCG)					
			32	1	<i>Ana M. Tapia</i>

Quadrimestre de tardor			Quadrimestre de primavera		
Mat.	Grups	Professors	Mat.	Grups	Professors
27141 - Topografia Hidrogràfica (ETCG)			43	1	<i>Ana M. Tapia</i>
27142 - Sistemes d'Informació Geogràfica (ETCG)			10	1	<i>Amparo Núñez (sd)</i> <i>Mercedes Sanz</i>
27143 - Projectes Cartogràfics (ETCG)			10	1	<i>Amparo Núñez (sd)</i> <i>Mercedes Sanz</i>
27145 – Projecte de Teledetecció (ETCG)			3	1	<i>Juan José Martínez</i>
27146 – Laboratori de Fotogrametria (ETCG)			16	1	<i>Felipe Buill</i> <i>Albert Prades</i>
27148 - Tècniques Geodèsiques (ETCG)			14	1	<i>M. Amparo Núñez</i>
27151 - Navegació i Sistemes d'Informació (ETCG)			12	1	<i>M. Amparo Núñez</i>
27153 - Mètodes Numèrics (MA I)			2	1	<i>Albert Ferrer</i>
27154 - Economia i Gestió d'Empreses (OE)			17	1	<i>Pere Costa</i>

Quadrimestre de tardor			Quadrimestre de primavera		
Mat.	Grups	Professors	Mat.	Grups	Professors
27155 – Fotogrametria Terrestre (ETCG)					
6	1	<i>Felipe Buill</i>			
27156 – Producció Cartogràfica (ETCG)					
18	1	<i>Ignacio de Corral Amparo Núñez (sd)</i>			
27157 – PFC dirigit (ETCG)					
			58	1	<i>Ignacio de Corral Amparo Núñez</i>
27159 - Tractament de Dades GPS (ETCG)					
			22	1	<i>Sergio González (sd) Carlos Gracia</i>
27160 - Valoracions Immobiliàries (OE)					
2	1	<i>Jordi Fernandez</i>	5	1	<i>Jordi Fernandez</i>
27161 - Perícia Asseguradora (OE)					
2	1	<i>Sara Laborda</i>	3	1	<i>Sara Laborda</i>
27162 - Perícia Forense (OE)					
2	1	<i>Fco. Javier Llovera</i>	3	1	<i>Fco. Javier Llovera</i>

Enginyeria en Organització Industrial, orientació en l'edificació

Quadrimestre de tardor			Quadrimestre de primavera		
Mat.	Grups	Professors	Mat.	Grups	Professors
26501 – Direcció financera (OE)					
22	1	Anna Gibert Jordi Vilajosana C.			
26502 – Disseny de sistemes productius i logístics (OE)					
27	1	Manel Mateo Jorge Pereira Gemma Ros			
26503 – Estadística industrial (MA I)					
16	1	Carles Serrat			
26504 – Mètodes quantitius d'organització industrial (OE)					
26	1	Manel Mateo Jorge Pereira Gemma Ros			
26505 – Processos industrials I (CA II)					
20	1	Marta Batlle			
26506 – Automatització de processos industrials (ESAI)					
			32	1	Luis Basañez Joan Rosell
26507 – Direcció comercial (OE)					
			19	1	Bernardo López-Pinto
26508 – Direcció d'operacions (OE)					
			32	1	Manel Mateo Jorge Pereira Gemma Ros Marcel Vergel

Quadrimestre de tardor			Quadrimestre de primavera		
Mat.	Grups	Professors	Mat.	Grups	Professors
26509 – Models de decisió (OE)			22	1	<i>Manel Mateo Jorge Pereira Gemma Ros</i>
26510 – Sistemes d'informació a les organitzacions (OE)			26	1	<i>Miguel Llovera</i>
26511 – Política industrial i tecnològica (OE)			29	1	<i>Ana Gibert Jordi Vilajosana C.</i>
26512 – Projectes (OE)			23	1	<i>Amadeo Llopart</i>
26513 – Tecnologia del medi ambient (OE)			29	1	<i>Pedro Torres</i>
26514 – Complexes industrials (CA II)			24	1	<i>Marta Batlle</i>
26515 – Recursos humans (OE)			29	1	<i>Enric Jané</i>
26516 – Direcció d'empreses (OE)			27	1	<i>Raquel Recasens</i>
26517 – Processos industrials II (CA II)			29	1	<i>Javier Azpiazu Alejandro Falcones</i>

Quadrimestre de tardor
Mat. Grups Professors

26523 – Dret d’empresa (OE)

Quadrimestre de primavera
Mat. Grups Professors

17 1 Sara Llovera
Juan Carlos Piqué

26524 – Economia mundial (OE)

21 1 *Montserrat Sansalvado*

26526 – Gestió i creació d’empreses immobiliàries i de construcció (OE)

17 1 *Jordi Vilajosana B.*

26527 – Ergonomia i edificació (OE)

16 1 *Pedro R. Mondelo*

26530 – Implantació de sistemes de qualitat en el sector de la construcció (CA II)

6 1 *Francesc Jordana*

26531 – Manteniment d’edificis (CA II)

8 1 *Vicenç Gibert*

26533 – Nous materials (CA I)

9 1 *Feliciano Ceres*

26535 – Impactes urbans, tèrmics i acústics (FA I)

10 1 Ana M. Lacasta
Angelina Peñaranda
Imma Rodríguez

**Enginyeria en Organització Industrial, orientació a l'edificació.
Graduat Superior en Gestió de l'Edificació**

Quadrimestre de tardor			Quadrimestre de primavera		
Mat.	Grups	Professors	Mat.	Grups	Professors
26551 – Direcció financera (OE)					
48	1	Jordi Vilajosana Anna Gibert	26	1	Jordi Vilajosana Anna Gibert
26552 – Disseny de sistemes productius i logístics (OE)					
43	1	Ramon Companys	32	1	Ramon Companys
26553 – Estadística industrial (MA I)					
35	1	Carles Serrat	27	1	Carles Serrat
26554 – Mètodes quantitius d'organització industrial (OE)					
49	1	Ramon Companys	35	1	Ramon Companys
26555 – Processos industrials I (CA II)					
43	1	Marta Batlle Katia Gaspar	25	1	Marta Batlle Katia Gaspar
26556 – Automatització de processos industrials (ESAI)					
14	1	Luis Basañez Joan Rosell	22	1	Luis Basañez Joan Rosell
26557 – Direcció comercial (OE)					
13	1	Bernardo López-Pinto	15	1	Bernardo López-Pinto
26558 – Direcció d'operacions (OE)					
13	1	Ramon Companys	14	1	Ramon Companys
26559 – Models de decisió (OE)					
17	1	Ramon Companys	15	1	Ramon Companys

Quadrimestre de tardor			Quadrimestre de primavera		
Mat.	Grups	Professors	Mat.	Grups	Professors
26560 – Valoracions Immobiliàries i d’Empresa (OE)					
14	1	Jordi Fernández Jordi Vilajosana Sara Laborda	21	1	Jordi Fernández Jordi Vilajosana Sara Laborda
26561 – Sistemes d’Informació a les Organitzacions (OE)					
15	1	Miguel Llovera Manuel Peña	5	1	Miguel Llovera Manuel Peña
26562 – Política Industrial i Tecnològica (OE)					
16	1	Amadeo Llopart	5	1	Amadeo Llopart
26563 – Projectes (OE)					
14	1	Amadeo Llopart	4	1	Amadeo Llopart
26564 – Tecnologia del Medi Ambient (OE)					
16	1	Pere Torres	5	1	Pere Torres
26565 – E-bussines (comercio electrònic)(OE)					
16	1	Nuria Talavera	9	1	Nuria Talavera
26566 – Complexes Industrials (OE)					
			17	1	Marta Batlle
26567 – Recursos Humans (OE)					
			19	1	Enric Jané
26568 – Direcció d’Empreses (OE)					
			17	1	Raquel Recasens

Quadrimestre de tardor			Quadrimestre de primavera		
Mat.	Grups	Professors	Mat.	Grups	Professors
26570 – Ètica Professional i Empresarial (OE)			18	1	<i>Fernando Valdivia</i>
26571 – Màrketing i Investigació de Mercats (OE)			17	1	<i>Bernardo López-Pinto</i>
26572 – Dret d'Empresa (OE)			8	1	<i>Fco. Javier Llovera</i> <i>Sara Llovera</i>
			3	1	<i>Fco. Javier Llovera</i> <i>Sara Llovera</i>
26573 – Economia Mundial (OE)			3	1	<i>Montse Sansalvador</i>
			4	1	<i>Montse Sansalvador</i>
26575 – Ergonomia i Edificació (OE)			2	1	<i>Aquiles Hernández</i>
			3	1	<i>Aquiles Hernández</i>
26576 – Tècniques de Construcció del s. XX (CA)			7	1	<i>Jaume Rosell</i> <i>Ramón Graus</i>
			7	1	<i>Jaume Rosell</i> <i>Ramón Graus</i>
26578 – Manteniment d'Edificis (CAII)			9	1	<i>Vicenç Gibert</i>
			4	1	<i>Vicenç Gibert</i>
26594 – Aplicacions Estadístiques (MA I)			32	1	<i>Carles Serrat</i>
			4	1	<i>Carles Serrat</i>
26595 – Electrònica i Edificació (OE)			16	1	<i>Josep Bordonau</i>
			23	1	<i>Josep Bordonau</i>

Quadrimestre de tardor		
Mat.	Grups	Professors

Quadrimestre de primavera		
Mat.	Grups	Professors

26596 – Fonaments de Programació (MA I)

15 1 *Toni Monte*

25 1 *Toni Monte*

26574-Gestió i Creació d'Empreses Immobiliàries i de Construcció (OE)

8 1 *Jordi Vilajosana*

Assignatures de lliure elecció ofertades per l'Escola

Quadrimestre de primavera			Quadrimestre de primavera		
Mat.	Grups	Professors	Mat.	Grups	Professors
50040 – Mercats de Capitals a Espanya (OE)					
			20	1	<i>Juan Manuel Soriano</i>
50427 – Direcció i Gestió Medioambiental (OE)					
			14	1	<i>Luciano del Álamo</i>
50526 – Introducció a l'Estudi de l'Obra d'Antoni Gaudí (EGA II)					
19	1	<i>Benet Meca</i>	16	1	<i>Benet Meca</i>
51010 – Llenguatge Gràfic dels Materials (EGA II)					
8	1	<i>Rafael Marañón</i>	18	1	<i>Rafael Marañón</i>
51159 – Ètica professional i empresarial (OE)					
			10	1	<i>Sara Llovera</i> <i>Fco. Javier Llovera (sd)</i> <i>Fdo. C. De Valdivia</i>
51364 – Especialitat en seguretat en el treball (OE)					
			21	1	<i>Jesús Abad</i> <i>Sonia Loewe</i> <i>Manuel Muñoz</i>
51365 – Presentació en públic (OE)					
			7	1	<i>Ines Dalmau</i> <i>Fco. Javier Llovera (sd)</i>
51366 – Prevenció d'incendis a l'edificació i plans d'emergència (OE)					
14	1	<i>Sara M. Laborda</i> <i>Jordi Murtra</i>			

Quadrimestre de tardor		
Mat.	Grups	Professors

Quadrimestre de primavera		
Mat.	Grups	Professors

51540– Imatges i Maquetisme Virtual (EGA II)

17 1 *Gustavo de Gispert*

27 1 *Gustavo de Gispert*

51543 – English for contract administration and management in construction (MA I)

19 1 *Joan Antoni Torrent*

51566 – Auditoria del Sistema de Gestió de la Prevenció (OE)

2 1 *Pedro R. Mondelo (sd)*

Projectes Final de Carrera

A continuació relacionem els Projectes Final de Carrera que han estat presentats durant el present curs acadèmic.

ARQUITECTURA TÈCNICA

Convocatòria: juliol 2006 extraordinària

Títol: Desarrollo de la rehabilitación integral y nueva programación funcional de casa unifamiliar aislada
Director: Borbón Sanllorente, Manuel
Estudianta: Álvarez de Alba, Laura

Convocatòria: setembre 2006

Títol: El coordinador de seguridad y salud en fase de ejecución de obra
Director: Llovera Sáez, Francisco Javier
Estudiant: Caldentey Vidal, José M^a

Títol: Estudi de viabilitat en el pla parcial "La Girada II". Rambla de la generalitat, 33 Vilafranca del Penedès
Director: Vilajosana Béjar, Jorge
Estudiant: Vacarisas Montes, Santiago

Títol: Anàlisi de viabilitat d'una promoció immobiliària al C/ Amadeo de Saboia n° 62,72 i C/ Francesc Oller n° 24, 28, 32, 27 de Terrassa
Director: Vilajosana Béjar, Jorge
Estudianta: Úbeda Simarro, Gemma

Títol: Estudi comparatiu immobiliari d'un sector de Barcelona i de Sabadell
Director: Vilajosana Crusell, Jordi
Estudiants: Pascual Pascuas, Ramón
Marro Palanqués, Albert

Títol: Estudi de viabilitat d'una cooperativa d'habitatges, vers en promoció tradicional, situats a Alcarràs, Lleida.
Director: Vilajosana Crusell, Jordi
Estudiant: Masobé Collado, Josep Maria

Títol: Desarrollo práctica de obra de la seguridad y prevención del vestíbulo y pabellón "O" de la fira
Director: Azpiazu Monteys, javier
Estudiant: Martín Lacort, Jorge Ramón

-
- Títol: Seguretat en l'enderroc d'una nau a Palamós
Director: Meca Acosta, Benito
Estudiant: Cassà Dieguez, Romina
- Títol: Metodologia d'avaluació de la seguretat per a una obra d'edificació en les seves fases inicials
Directors: Abad Puente, Jesús
Serrat i Piè, Carles
Estudianta: Martín Rodríguez, Vanessa
- Títol: Seguiment de la implantació del pla de seguretat i salut de l'obra de la torre de control portuari del Port de Barcelona
Director: Abad Puente, Jesús
Estudiant: Pacios Macias, Judith
- Títol: Diseño y evaluación de una herramienta de apoyo a la inspección de obras para ser utilizada por coordinadores de seguridad y salud
Director: Terres de Ercilla, Fernando
Estudiant: Corrales Gordo, Marc
- Títol: Técnicas para la dirección integrada de proyectos. Las funciones del Project Manager
Director: Llopart Egea, Amadeo
Estudiant: Delgado Gómez, Mario
- Títol: Viabilitat del projecte d'una casa unifamiliar d'obra nova incloent estudi d'ajudes per l a vivenda de la Generalitat
Directors: Llopart Egea, Amadeo
Zalabardo Bosch, Inmaculada
Estudianta: Rodríguez Esteban, Verónica
- Títol: Sistematización de la actuación del Project Manager en las promociones inmobiliarias
Directora: Castellà López, M.Elena
Estudianta: Sabater Mora, Nuria
- Títol: Seguiment d'obra d'un edifici de 38 habitatges de protecció oficial al Passeig de Ponent de Terrassa (C/ Sant Lluís, 45 - Terrassa)
Director: Gallofré Porrera, César
Estudianta: Clemente López, Ester
- Títol: El recinte de la Universitat Industrial durant la Guerra Civil
Directors: Rosell Colomina, Jaume
Graus Rovira, Ramón
Estudiant: Garmendia Hernández, Beñat
- Títol: Levantamiento arquitectónico, estudio constructivo y cambio de uso de la "Casa Fundació Estapé"
Director: Canosa Reboredo, Santiago
Estudiantes: Torres Martínez, Zaida
Rebollo Iglesias, Laura
-

-
- Títol: Análisis, adaptación y cambio de uso de edificio histórico (La Chartreuse) a centro lúdico cultural, situado en calle Smith en Tarragona
Director: Bachs Folch, Jacinto
Estudiants: Valle Serrano, Miguel
Anguela Queralt, Marc
- Títol: Catalogació i aixecament arquitectònic de façanes d'una illa de l'Eixample
Director: Iglesias Prieto, Julio Ángel
Estudiant: Romero Amejjide, Héctor
- Títol: Una plaça de Sarrià i parròquia, arquitectura i història
Director: Meca Acosta, Benito
Estudiants: Álvarez Antón, Raúl
Muñoz Guerrero, Crhistian
- Títol: Pavelló dels distingits "Institut Pere Mata" (Reus). Història i arquitectura
Directors: Meca Acosta, Benito
Gueilburt Talmazán, Luis
Estudiants: Trabado Tudela, Ilda
Plaza Sánchez, Humberto
- Títol: Aixecament arquitectònic del celler i molí d'oli cooperatius de la Vila de l'Albi.
Directors: Meca Acosta, Benito
Gueilburt Talmazán, Luis
Estudiant: Monné Fort, Josep
- Títol: Estudi històric i constructiu de diferents castells i torres medievals de la marca
Directora: Bosch González, Montserrat
Estudiants: Obiols Vilamu, Joan
Canal Ortonobes, Jordi
- Títol: Treball de rehabilitació de l'edifici de l'Ateneu de Martorell
Director: Cisneros Sorolla, Fernando
Estudiant: Falguera Borrut, Frederic
- Títol: Rehabilitació i canvi d'ús d'unes naus industrials a Torrelavit
Director: Cisneros Sorolla, Fernando
Estudianta: Miquel Moreno, Elisabet
- Títol: Desenvolupament del projecte executiu d'una biblioteca situada a Terrassa
Director: Fernández Losada, Rogelio
Estudiants: Ferrero Carreres, David
: Güell Fernández, Nadia
- Títol: Desenvolupament d'un projecte constructiu d'un bloc de 60 habitatges plurifamiliar, locals i aparcaments al C/ Tres Creus - Gran Via de Sabadell
Director: Fernández Losada, Rogelio
Estudiant: Pont Bertran, Jaume
-

-
- Títol: Son Mesquida, rehabilitación y cambio de uso a hotel rural
Director: Fernández Losada, Rogelio
Estudiantes: Afecas Ribas, Eulàlia
Bujalance Cortina, Davinia
- Títol: Aixecament arquitectònic i proposta de rehabilitació i canvi d'ús de la casa Can Jordi-Pau
Director: Bachs Folch, Jacinto
Estudiants: Valencia Barragán, Àngel
Arboix Salvadó, Jordi
- Títol: Aixecament, rehabilitació i proposta de canvi d'ús de la masia Cosme del terme municipal del Donzell
Director: Bachs Folch, Jacinto
Estudiant: Solsona Vidal, Francesc
- Títol: Reforma i canvi d'ús del mas de'n Xup
Directors: Bachs Folch, Jacinto
Cisneros Sorolla, Fernando
Estudianta: Gavalda Sobrepere, Roser
- Títol: Recuperació de l'edifici casa Bastinos i el seu entorn per adequar el seu us al d'equipament públic
Directors: Bachs Folch, Jacinto
Figueras Quesada, Blanca
Estudiant: Rebollo Graupera, Omar
- Títol: Representació gràfica i reforma interior de casa pagès a residències casa de pagès
Director: Mon Taillant, Pedro
Estudianta: Bellido Recoder, Maria
- Títol: Estudi experimental sobre els efectes pel foc al formigó
Directores: Lacasta Palacio, Ana María
Haurie Ibarra, Laia
Estudiant: Somoza Beiro, Oscar
- Títol: Estudi i aplicació de sistemes domòtics per a habitatges de gent gran
Director: Bordonau Farrerons, Josep
Estudiant: Jurado Romero, Iván
- Títol: Disseny i càlcul de l'estructura d'un edifici d'habitatges de Josep Lluís Sert
Directora: Serrà Martín, Isabel
Estudiant: Bou Mas, David
- Títol: Desenvolupament del procés de construcció d'un edifici d'habitatges al carrer Major, 5-7 de Vallirana - Barcelona
Directora: Berasategui Berasategui, Delfina
Estudiant: Hernández Casas, David
- Títol: Desenvolupament de l'estudi de l'enderroc, tractament dels seus materials, desconstrucció i costos energètics
-

Director:	Corral Miquel, Angel
Estudiant:	Fernández Sunyer, Tekii
Títol:	Desenvolupament d'una pràctica d'obra d'un edifici plurifamiliar situat a la Pl. Generalitat, 12 de Santpedor. Inclou la programació integral del control de qualitat
Directors:	Corral Miquel, Angel Gaspar Fàbregas, Kàtia
Estudianta:	Bernal Farrés, Conxita
Títol:	Desenvolupament d'implantació d'un sistema de gestió de qualitat en un despatx
Directora:	Gaspar Fàbregas, Kàtia
Estudianta:	Guzmán Viguín, Cristina
Títol:	Implantació d'un sistema de gestió medioambiental segons iso 14001 2004 a l'empresa Urcotex - el sistema de gestió és aplicat a l'àrea d'enderrocs
Directors:	Jordana Riba, Fco.de Paula Gaspar Fàbregas, Kàtia
Estudianta:	Vila Bellmunt, Núria
Títol:	Desenvolupament rehabilitació i reforma d'un conjunt d'edificis per a habitatge rural
Director:	Falcones de Sierra, Alejandro
Estudianta:	Calix Segastia, Gemma
Títol:	Desenvolupament de pràctica d'obra de 4 habitatges unifamiliars a Bellver de Cerdanya
Director:	Borbón Sanllorente, Manuel
Estudianta:	Navarro Vernet, Elena
Títol:	Estudi i diagnosi per a la revitalització del nucli històric del Barri de Dalt de la Vila de la ciutat de Badalona
Directors:	Olon Casas, Joan Ruiz Mérida, Francisco
Estudiants:	Esteban Barrio, José Luis Toldrà Alegret, Josep
Títol:	Diagnosi, projecte i restauració per adequar la masia Bellfort de Manlleu pel turisme rural
Director:	Pascual Mo, Jordi
Estudiants:	Bardolet Rifà, Arnau Castro Niubó, Marçal
Títol:	Estudi de viabilitat i reconversió d'un terreny industrial per habitatges d'ús social destinats a joves i a gent gran
Director:	Vilajosana Crusell, Jordi
Estudianta:	Casellas Rubiol, Marta
Títol:	Estudi i realització de projecte executiu per a la realització d'un edifici d'habitatges entre mitgeres emplaçat al carrer de les Torres, 94
Director:	Capellà Llovera, Joaquim

-
- Estudiant: Ferrando Heras, Javier Julián
- Títol: Rehabilitació de la masia "El Puig" situada en Sant Sadurní de Fonollet
Director: Capellà Llovera, Joaquim
Estudiant: Alujas Mateo, Josep Maria
- Títol: Desenvolupament de la rehabilitació i canvi d'ús d'una nau industrial situada a la població de Badalona al carrer Manresa, 22, 24 i 26
Directora: Casquero Modrego, Nuria
Estudiant: Escudero Holgado, Rubén
- Títol: Desenvolupament de la pràctica d'obra de la nau per a manteniment d'infraestructures ferroviàries a l'Hospitalet
Directora: Bosch Prat, Mireia
Estudianta: Fàbregas Tricot, Alèxia
- Títol: Dossier didàctic per a futura formació en instal·lacions d'H₂O a les comunitats de Chiapes (Mèxic)
Director: Gibert Armengol, Vicente
Estudiantes: Cartanyà Clols, Maria
Bestard Nigorra, Marta
- Títol: Planificació i control d'execució del control de qualitat a l'obra de consolidació de fonaments i rehabilitació dels edificis afectats al barri del Carmel
Directors: Jordana Riba, Fco.de Paula
Gaspar Fàbregas, Kàtia
Estudiant: Sebastian Aznar, Borja
- Títol: Desenvolupament d'un projecte constructiu d'un edifici d'habitatges al carrer de la Llacuna, 35 d'Igualada.
Directora: Berasategui Berasategui, Delfina
Estudiant: Hernández Rodríguez, Sergi
- Títol: Ampliació, reforma i canvi d'ús d'un edifici aïllat
Director: Fernández Losada, Rogelio
Estudiant: Cemeli Duran, Xavier

Convocatòria: febrer 2007

- Títol: Recuperació i adequació d'un antic molí per a ús de vivenda
Director: Cisneros Sorolla, Fernando
Estudiant: Pascual Solsona, Vicente
- Títol: Recuperació del far de Roses
Director: Cisneros Sorolla, Fernando
Estudianta: Petit Saludes, Núria
- Títol: Levantamiento gráfico e histórico del passatge Turella
Directors: Meca Acosta, Benito
Gueilburt Talmazán, Luis

-
- Estudiant: Castillo Expósito, Carlos
- Títol: Melilla modernista: historia y arquitectura (2ª parte)
Directors: Meca Acosta, Benito
Gueilburt Talmazán, Luis
- Estudiants: Carvajal Alonso, Mireia
Holgado Gutiérrez, Andrés
Vilardebó Chapman, Marc
Gutiérrez López, Néstor Xavier
- Títol: Estudi gràfic i històric. Plaça de la Barceloneta i església de Sant Miquel
Director: Meca Acosta, Benito
Estudianta: Mariages González, Cristina
- Títol: Habitatges mínims - estudi i anàlisi
Directora: Figueras Quesada, Blanca
Estudiant: Perez Luque, Jordi
- Títol: Catalogació i aixecament arquitectònic de façanes d'una illa de l'Eixample
Directors: Iglesias Prieto, Julio Ángel
Xiqués Triquell, Jordi
Estudiants: Clofent Duran, Jaume
Anglès Olivé, Martí
- Títol: Catalogació i aixecament arquitectònic de façanes d'una illa de l'Eixample (C/Mallorca amb Casanova, Provença amb Villaroel) i interior mercat del Ninot
Directors: Iglesias Prieto, Julio Ángel
Xiqués Triquell, Jordi
Estudianta: Suárez-Valdés Salas, Inma
- Títol: Catalogació i aixecament arquitectònic de façanes de la illa de l'Eixample (C. Diputació, C. Balmes, Gran Via, C. Aribau)
Directors: Iglesias Prieto, Julio Ángel
Xiqués Triquell, Jordi
Estudianta: Virto Garcia, Adriana
- Títol: Canvi d'ús d'una casa de l'Eixample (Casa Cerdà) amb direcció C/ Consell de Cent 340, a hotel.
Director: Marañón González, Rafael Carlos
Estudianta: Guardia Castillo, Cristina
- Títol: Adaptación y cambio de uso de un fábrica a hotel residencia sito en Badalona (Barcelona)
Director: Marañón González, Rafael Carlos
Estudianta: Sancho García, M. Estel
- Títol: Recuperació d'una possessió mallorquina com a casa rural a Selva
Director: Marañón González, Rafael Carlos
Estudiant: Garcías Roig, Pedro
-

-
- Títol: Canvi d'ús de fàbrica tèxtil a equipament d'usuaris (hotel-residència)
 Director: Marañón González, Rafael Carlos
 Estudiant: Martín Deffeuller, Luis
- Títol: Adaptació dels espais de l'antiga casa Gasset per a hostal (hotel) i altres usos turístics
 Director: Marañón González, Rafael Carlos
 Estudiant: Limones López, Jonathan
- Títol: Pràctica d'obra en edifici rambleta I
 Director: Bachs Folch, Jacinto
 Estudiant: Larrotcha Gimenez, Ivan Albert
- Títol: Projecte d'execució i anàlisi constructiu d'un edifici entre mitgeres per a 4 habitatges i aparcament
 Director: Badia Serrahima, Ramón
 Estudiant: Sala Mas, Xavier
- Títol: Levantamiento arquitectónico y estudio físico-constructivo de la iglesia St. Vicenç de Besalú
 Director: Canosa Reboredo, Santiago
 Estudianta: Faja Grabolosa, Sílvia
- Títol: Aixecament arquitectònic i estudi físic-constructiu del conjunt d'església i rectoria de Sant Esteve de Sisquer
 Director: Serra Santasusagna, Joan
 Estudiants: Ribera Mujal, Joan
 Román Rivas, Yolanda
- Títol: Gaudí i el Parc Güell
 Directors: Fernández Matalonga, Félix
 Sentís Valls, Josep Maria
 Estudiantes: Burriel Jaque, Vera
 Maldonado Martínez, Estefanía
- Títol: La casa Almirall: coneixement del procés constructiu i representació virtual
 Directors: Rosselló Nicolau, M. Isabel
 Sarró García, Pedro
 Estudiant: Espinalt Romero, Albert
- Títol: L'obra de Guastavino a Catalunya vista des dels Estats Units d'Amèrica
 Directors: Rosell Colomina, Jaume
 Graus Rovira, Ramón
 Estudiant: Ruf Martí, Lluís
- Títol: Desenvolupament de la reconstrucció i reforma de la masia Mas Vilar (Vic) amb criteris bioclimàtics
 Director: Caballero Mestres, Antonio
 Estudiant: Serrat Pastor, Marc
- Títol: Desenvolupament d'un projecte de rehabilitació de la masia de "Can Coll" per a oficines municipals
-

Director:	Borbón Sanllorente, Manuel
Estudiant:	Sogas Bach, Guifré
Títol:	Rehabilitació i canvi d'ús de la casa senyorial Cam Gassol
Director:	Borbón Sanllorente, Manuel
Estudianta:	Escale Franquesa, Gina
Títol:	Proposta d'instal·lacions d'un establiment hotel d'alta muntanya
Director:	Azpiazu Monteys, javier
Estudianta:	Martín Marín, Raquel
Títol:	Estudi històric, aixecament gràfic, estudi de lesions, rehabilitació i canvi d'ús d'una masia a Argelaguer
Directors:	Ramírez Casas, Judith Montón Lecumberri, Joaquin
Estudiants:	Bort Forcadell, Miquel Alum Martínez, Xavier
Títol:	Materials del s. XXI
Directors:	Jordana Riba, Fco.de Paula Ramírez Casas, Judith
Estudianta:	Torrente López, Jessica
Títol:	Propuesta de rehabilitación de la "Casa Marcelo" de Ballobar (Huesca)
Directora:	Bosch Prat, Mireia
Estudiants:	Cambra Pascual, Juan Pablo Juncosa Galbis, Jordi
Títol:	Proposta de projecte d'adequació de masia existent "Els Arnaus" en centre de turisme rural
Directora:	Bosch Prat, Mireia
Estudianta:	Térmens Marimon, Esther
Títol:	La gestió dels serveis en la millora de la utilització dels centres cívics
Director:	Gibert Armengol, Vicente
Estudianta:	Sensat Nogués, Marta
Títol:	Repercusión del código técnico entorno al mantenimiento
Director:	Gibert Armengol, Vicente
Estudiant:	Gutiérrez Espinosa, Darío
Títol:	Plan de viabilidad de conservación del pavellón 5 de la fira de Barcelona (Zona Franca M2)
Director:	Gibert Armengol, Vicente
Estudiant:	Carmona Olmos, Manuel Miguel
Títol:	Auditoria de mantenibilitat del tanatori a Castellar del Vallès
Directors:	Pascual Mo, Jordi Gibert Armengol, Vicente
Estudianta:	Sardà Altimira, Sílvia
Títol:	Desenvolupament d'un programa informàtic de càlcul d'estructures en 3D

-
- Directors: Serrà Martín, Isabel
Carbajal Navarro, Carlos
- Estudiant: Arcas Pont, Xavier
- Títol: Desenvolupament d'un projecte executiu de reforma i rehabilitació d'edifici unifamiliar per convertir-lo en plurifamiliar
- Director: Falcones de Sierra, Alejandro
- Estudiant: Solsona Bosch, Eduard
- Títol: Desenvolupament del projecte tècnic per la rehabilitació del Mas Garden
- Directors: Falcones de Sierra, Alejandro
Caballero Mestres, Antonio
- Estudianta: Huerta Asnà, Laura
- Títol: Desenvolupament d'una pràctica de readequació de l'antiga escola bressol Sant Jordi a hospital de dia per a malalts d'alzheimer
- Director: Agustíño Otero, Manuel
- Estudiant: Pardo Pericuesta, Jordi
- Títol: Desenvolupament d'implantació d'un sistema de gestió de la qualitat en un despatx d'arquitectura i enginyeria
- Directora: Gaspar Fàbregas, Kàtia
- Estudiant: Pérez Aragón, Javier
- Títol: Planimetria de les esglésies de la Vall d'Àneu (Sant Pere de Sorpe)
- Directora: Bosch González, Montserrat
- Estudiant: Herrero Abellanas, Guillem
- Títol: Planimetria de les esglésies de la Vall d'Àneu (Sant Martí d'Àrreu)
- Directora: Bosch González, Montserrat
- Estudianta: Traguany Puértolas, Marta
- Títol: Planimetria de les esglésies de la Vall d'Àneu (Sant Joan d'Aurós)
- Directora: Bosch González, Montserrat
- Estudiant: Puig Latorre, Gerard
- Títol: Planimetria de les esglésies de la Vall d'Àneu (Sant Llisser)
- Directora: Bosch González, Montserrat
- Estudiant: Ramos García, Manuel
- Títol: Planimetria de les esglésies de la Vall d'Àneu (Sant Martí d'Escalarre)
- Directora: Bosch González, Montserrat
- Estudianta: Pérez Sánchez, Raquel
- Títol: Planimetria de les esglésies de la Vall d'Àneu (Sant Martí)
- Directora: Bosch González, Montserrat
- Estudiant: Morante Jiménez, Iván
- Títol: Planimetria de les esglésies de la Vall d'Àneu (mare de Déu de les Neus d'Àrreu)
- Directora: Bosch González, Montserrat
- Estudianta: Castañ Sabaté, Sheila
-

- Títol:** Dificultats d'aplicació del pla de seguretat i salut. Cas pràctic de la galeria de serveis del tunel del Cadí.
Director: Guixà Mora, Jaime
Estudiant: Torrent Palou, Marc
- Títol:** Estudi de la gestió de la seguretat en l'obra d'ampliació de la carretera C-31 tram Palamós-Palafrugell
Director: Guixà Mora, Jaime
Estudiant: Sales Vilà, Francisco Javier
- Títol:** Charlas de acogida en los distintos oficios de la construcción.
Director: Armengou Marsans, Luis Maria
Estudiant: Baeza Gómez, Pablo
- Títol:** Els riscos laborals de la conducció de vehicles a motor en la construcció.
Director: Pedragosa Radua, Jose Luis
Estudiantes: Tachdjian, Graciela Inés
Ocaña Meseguer, Marta
- Títol:** Comprovació del funcionament dels sistemes de prevenció contra-incendis una vegada produïts els sinistres
Directora: Laborda Cotarelo, Sara M.
Estudiant: Sevillano Peinado, José Ángel
- Títol:** Model de gestió dels aspectes formatius en una obra de construcció
Directors: Abad Puente, Jesús
Dalmau Pons, Inés
Estudiant: Espí Magriñà, Oscar
- Títol:** Estudio comparativo de adecuación de la EPSEB a las exigencias básicas de seguridad de utilización del nuevo cte.
Directors: Abad Puente, Jesús
García Pascual, Juan Carlos
Estudianta: de Zatarain Dachs, Arántzazu
- Títol:** Planificación detallada, plan de implantación y seguimiento de obra de un edificio plurifamiliar, a partir de proyecto ejecutivo.
Director: Poudevida, Jose María
Estudiant: Villegas Moriche, Joaquín
- Títol:** Estudio económico de viviendas de alto standing
Director: Poudevida, Jose María
Estudiant: Lindez Morales, Valentín
- Títol:** Estudio de viabilidad de un solar en Barcelona, en Torrelles de Llobregat, urbanización Can Güell C/ 54 nº 4, parcelas 287/288. Estudio de 5 viviendas unifamiliares.
Director: Gallofré Porrera, César
Estudiant: Pérez Díaz, Miguel Ángel
- Títol:** Estudi de viabilitat d'una promoció d'un hotel a Badalona
Director: Vilajosana Crusell, Jordi
Estudiant: Aguilera Martín, Oriol

Títol: Seguiment d'obra de la transformació en hotel i fundació de la casa Garriga-Nogués
Director: Llopart Egea, Amadeo
Estudiant: Trillo Mohedano, Daniel

Convocatòria: abril 2007

Títol: L'energia solar en l'edificació: aplicació del cte i del decret d'ecoeficiència en la construcció
Director: Torres Marí, Pere
Estudianta: Seck Martín, Eva

Títol: Anàlisi de la gestió de la seguretat en l'edificació de 48 vivendes per a joves al barri de les Corts de Barcelona
Directora: Loewe Baranguer, Sonia
Estudiant: Moreno García, Jordi

Títol: Auditorio Can Roig y Torres de Santa Coloma de Gramanet: seguimiento de la seguridad en la obra y características ergonómicas
Directors: Rodríguez Mondelo, Pedro
Hernández Soto, Aquiles
Estudianta: Merchán Tamayo, Lidia

Títol: Estudio de mercado inmobiliario en el ámbito hipotecario en la ciudad de Barcelona distritos
Director: Ochoa Fernández, Demetrio
Estudianta: Solanas Beltrán, Laura

Títol: Viabilidad de una promoción inmobiliaria en el municipio de Badalona sito en calle Sant Bru 152
Director: Vilajosana Béjar, Jorge
Estudiant: Martínez Delgado, Jared

Títol: Estudio de viabilidad de una promoción inmobiliaria formada por 22 viviendas en hilera en els Pallaresos (Tarragona)
Director: Vilajosana Crusell, Jordi
Estudiant: Herrera Romera, Juan

Títol: Estudio de viabilidad de una promoción inmobiliaria en el distrito de Ciutat Vella mediante la gestión de una comunidad de bienes
Director: Vilajosana Crusell, Jordi
Estudiant: Cahuana Hurtado, Alejandro

Títol: Projecte de viabilitat d'un solar al municipi de Barcelona. Carrer Nàpols, 166
Director: Vilajosana Crusell, Jordi
Estudiant: Fusté Perez, Luis

Títol: Estudi de viabilitat d'una promoció immobiliària al carrer Murillo 32-30 del municipi d'Amposta
Director: Vilajosana Crusell, Jordi

-
- Estudiant: Samper Bruno, Albert
- Títol: Rehabilitació i història d'un molí hidràulic al Tarragonés
Directors: Meca Acosta, Benito
Gueilburt Talmazán, Luis
Estudiant: Pascual Martínez, Javier
- Títol: El parque de la Ciudadela y Gaudí
Directors: Meca Acosta, Benito
Gueilburt Talmazán, Luis
Estudianta: Muñoz Hornillos, Laura
- Títol: Levantamiento arquitectónico y estudio físico-constructivo de la iglesia de Sant Martí (Lleida)
Directors: Canosa Reboredo, Santiago
Serra Santasusagna, Joan
Estudianta: Martí Tierz, Ana Patricia
- Títol: Caràcter patrimonial de les esglésies romàniques de les Valls d'Àneu (Sant Bartomeu de Dorve i Sant Serni de Cerbi)
Directora: Bosch González, Montserrat
Estudiant: Mora Artigas, Oriol
- Títol: Catàleg patrimonial de les esglésies romàniques de les Valls d'Àneu (Torre d'Espot i Santa Maria d'Espot)
Directora: Bosch González, Montserrat
Estudiant: Subirats Cid, Jordi
- Títol: Catalogació i aixecament arquitectònic de façanes de la Pl. Jaume I i Pl. de l'Oli de Vilafranca del Penedès
Directors: Iglesias Prieto, Julio Ángel
Xiqués Triquell, Jordi
Estudiant: Jané Iniesta, Josep
- Títol: Catalogació i aixecament arquitectònic de façanes d'una illa de l'Eixample (París, Casanova, Còrsega, Muntaner/ París, Aribau, Còrsega, Muntaner)
Directors: Iglesias Prieto, Julio Ángel
Xiqués Triquell, Jordi
- Estudiants: Costejà Lázaro, David
Pastor Serret, Sandra
- Títol: Catalogació i aixecament arquitectònic de façanes d'una illa de l'Eixample (Casp, Bruc, Gran Via, Roger de Llúria)
Directors: Iglesias Prieto, Julio Ángel
Xiqués Triquell, Jordi
Estudiant: Fernández Veledo, Álvaro
- Títol: Catalogació i aixecament arquitectònic de façanes d'una illa de l'Eixample (carrers: Aragó - Balmes - València - Catalunya)
Directors: Iglesias Prieto, Julio Ángel
Sarró García, Pedro
-

-
- Estudianta: Guallar del Val, Patricia
- Títol: Estudio de cambio de uso del castillo "Can Jalpí" a hotel rural
 Director: Marañón González, Rafael Carlos
 Estudiant: Leal Sánchez, Sergio
- Títol: Recuperación y cambio de uso de una nave industrial para ubicar un centro de actividades deportivas
 Director: Cisneros Sorolla, Fernando
 Estudiants: García Antón, Javier
 Contreras Gayán, Andrés
- Títol: Estudio de viabilidad de la rehabilitación y cambio de uso en restaurante de la masia de Palaudàries de Lliçà d'Amunt.
 Director: Cisneros Sorolla, Fernando
 Estudianta: Soler Martín, Vanesa
- Títol: Rehabilitació i reforma interior d'un edifici entre mitjeres a Terrassa
 Director: Cisneros Sorolla, Fernando
 Estudiant: Martí Malgosa, Sergi
- Títol: Projecte passera metàl·lica integrada al entorn amb ascensor
 Director: Esquinas Dessy, Jesús
 Estudiants: Badia Puiggalí, Jordi
 Bayó Padró, Oriol
- Títol: Estudi de les patologies estructurals i tancaments de la masia Sunyer d'Aguilar situada al terme municipal de Montmajor
 Directors: Montón Lecumberri, Joaquin
 Ramírez Casas, Judith
 Estudianta: Sánchez Melero, Emma
- Títol: Elaboració de la documentació tècnica per a dur a terme la d.e.o. de la rehabilitació de l'àmbit de la masia jardins de Cervelló
 Director: Portales Pons, Agustín
 Estudiant: Ibañez García, Albert
- Títol: Anàlisi arquitectònic-estructural de la masia de Can Draper (l'Ametlla del Vallès), solucions constructives per un canvi d'ús
 Director: Portales Pons, Agustín
 Estudiants: Milla Canals, Pau
 Ibañez Ferrer, Jordi
- Títol: Manteniment de les instal·lacions d'un hospital
 Directors: Azpiazu Monteys, javier
 Gibert Armengol, Vicente
- Estudiantes: Navarro Reixachs, Marina
 Llevadias Fernández, Meritxell
- Títol: Desarrollo de una práctica mixta empresa-obra de un edificio de 45 viviendas y parking en Roda de Ter
 Director: Borbón Sanllorenzo, Manuel
-

Estudiant: Pérez Gil, Eusebio

Títol: Proposta de reforma i canvi d'ús del Castell de l'Espluga Calba
Director: Borbón Sanllorente, Manuel
Estudiant: Bustos Marín, Renato

Títol: Desenvolupament d'una pràctica d'obra situada a Vallirana
Director: Corral Miquel, Angel
Estudianta: Moran Zuazquita, Sandra

Títol: Pràctica d'obra d'un edifici d'aparcaments, locals comercials i oficines en fase de fomentació i estructura a Badalona
Directora: Aulesa Caro, Vanesa
Estudianta: Álvarez Rebaque, Sonia

Títol: Desenvolupament del projecte de rehabilitació i adequació del Mas Benet de Cambrils, per a la ubicació d'oficines municipals d'aigua i residus urbans
Directora: Casquero Modrego, Nuria
Estudianta: Aragonés Roc, Anna

Títol: Estudi del projecte de rehabilitació de l'antic ajuntament de Roquetes i proposta de canvi d'ús
Directora: Bosch Prat, Mireia
Estudiants: Gras Forner, Rafel
Tafalla Querol, Gerard

Títol: Reforma i rehabilitació d'edifici entre mitgeres
Director: Caballero Mestres, Antonio
Estudiant: Salido Cugat, Jordi

Convocatòria: juliol 2007

Títol: La ciutat vista des del subsòl (anàlisi de les rambles)
Director: Gibert Armengol, Vicente
Estudiant: Compta Sayats, Boris

Títol: Potencial d'explotació de la pedra de calar a la zona de la Fatarella.
Director: Gibert Armengol, Vicente
Estudianta: Descarrega Solé, Alexandra

Títol: Comparatiu entre sistemes d'encofrat de parets i sostres amb element integrat i termoarcilla
Directors: Corral Miquel, Angel
Casquero Modrego, Nuria
Estudiant: Rodríguez Martínez, Ignacio

Títol: Anàlisi constructiu i seguiment de processos de l'edifici "Hotel Habitat Sky"
Directora: Bosch González, Montserrat

-
- Estudiantes: Casajust Fibla, Marta
Forcadell García, Nuria
- Títol: Edifici-menjador per alumnes de l'escola del Monestir Tibetà de Tabo Vall de Spiti, regió del Tibet Indi
Directora: Bosch González, Montserrat
Estudiant: Font Nouvilas, Enric
- Títol: Catàleg patrimonial de les esglésies romàniques de les Valls d'Àneu (Sant Serni de Baiasca, Sant Bartomeu de Baiasca, i Castell de Llord) (Sant Serni de Baiasca, Sant Bartomeu de Baiasca, i Castell de Llord)
Directora: Bosch González, Montserrat
Estudiant: Gómez Llanas, José M^a
- Títol: Aixecament arquitectònic de l'ermita de Sant Quintí de Can Pedrerol de Baix (Castellbisbal)
Director: Canosa Reboredo, Santiago
Estudiant: Andrés Pérez, Xavier
- Títol: Levantamiento arquitectónico y estudio físico-constructivo de las termas romanas de Caldes de Montbuí y ermita de Sant Simplicí
Director: Canosa Reboredo, Santiago
Estudiants: Ríos Hoyos, Jose Javier
Márquez Pérez, Roberto
- Títol: Estudio patológico y proyecto de rehabilitación de las cubiertas de la ex-colegiata Sta. Maria la Mayor (Rubielos de Mora)
Director: Canosa Reboredo, Santiago
Estudiant: Asensio Bolós, Jaime Ricardo
- Títol: Aixecament arquitectònic i estudi constructiu de l'església parroquial de l'Assumpció
Director: Canosa Reboredo, Santiago
Estudianta: Armenteros Oncins, Marta
- Títol: Aixecament arquitectònic i estudi físico-constructiu de la parròquia de Santa Isabel d'Aragó i Sant Joaquim
Director: Canosa Reboredo, Santiago
Estudiants: García Esteban, Anna
Codina Sanmartí, Ricard
- Títol: Levantamiento arquitectónico y estudio físico-constructivo del "hospital de Cervelló de Olesa de Bonesvalls"
Director: Canosa Reboredo, Santiago
Estudiants: Moraga Arévalo, Andrés
Martos Reina, Andrés
- Títol: Proposta de viabilitat del solar situat al carrer Baldiri Reixac nº 12 amb Avinguda Dr. Marañón
Director: Vilajosana Crusell, Jordi
Estudiants: Jiménez López, Miguel
Alfonso Esteban, Enrique
-

-
- Títol: Arquitectura i història; Cal Meros, Cal Magí, i Cal Queixalista de Ripollet.
Director: Meca Acosta, Benito
Estudianta: López Cano, Anna
- Títol: "Dalt Vila (Eivissa)". Estudi històric i gràfic del conjunt
Director: Meca Acosta, Benito
Estudianta: Gómez Bastús, Anna
- Títol: Història i arquitectura de la casa Company (Puig i Cadafalch)
Director: Meca Acosta, Benito
Estudiant: Taulé Estruch, Jordi
- Títol: Mercat de Sants. Història i arquitectura.
Director: Meca Acosta, Benito
Estudiants: Garcés Braut, Víctor
Vazquez Abella, Mireia
- Títol: Análisis del proyecto constructivo de un hotel (90 hab) en Sant Joan Despí
Directors: Meca Acosta, Benito
López Bonilla, Pere
Estudiant: González Pérez, Ricardo
- Títol: Rehabilitació d'una casa de poble entre mitgeres al carrer de l'Església, número 3 de Tivissa (Tarragona)
Director: Torrent Torrent, Juan Antonio
Estudiantes: Cabezas Díaz, Elena
Gimeno Pinyol, Esther
- Títol: Rehabilitació del primer edifici de la mina vella
Director: Bachs Folch, Jacinto
Estudiant: Rivera Ruiz, David
- Títol: Rehabilitació de Can Miret i canvi d'ús
Director: Bachs Folch, Jacinto
Estudiant: Puchol Masero, Sergi
- Títol: Estudi de rehabilitació i canvi d'ús del conjunt nau transversal, baixa i alta del polígon Bertrand
Director: Bachs Folch, Jacinto
Estudiantes: Álcantara Campos, M^a Teresa
Ortega Fernández, Estela
- Títol: Seguiment d'obra d'un edifici de 174 habitatges, local comercial i aparcaments executat per Ferrovial Agroman
Director: Bachs Folch, Jacinto
Estudiant: González Recio, Julián
- Títol: Adaptació i rehabilitació dels tinglados situats al Moll de Costa de Tarragona
Director: Marañón González, Rafael Carlos
Estudianta: Ferran López, Lúdia
-

-
- Títol: Adaptación y cambio de uso y transformación de edificio singular a equipamiento
Director: Marañón González, Rafael Carlos
Estudiante: Arenas Núñez, Juan Carlos
- Títol: Cambio de uso de caserío rural para convertirlo en casa dedicada al turismo rural
Director: Cisneros Sorolla, Fernando
Estudiante: Artola Santacruz, Ainhoa
- Títol: Estudi d'equipament públic modular
Director: Cisneros Sorolla, Fernando
Estudiants: Escala Lerma, Albert
Piquet Bulló, Oriol
- Títol: Recuperació d'un dipòsit d'aigua per donar-li un fi social
Director: Cisneros Sorolla, Fernando
Estudiants: Aymamí Escribano, David
Pérez de Amo, Raquel
- Títol: Estudi de viabilitat de tallers alternatius en edifici industrial situat al C/ Lluís Companys de Granollers
Director: Cisneros Sorolla, Fernando
Estudiante: Florensa Domènech, Judith
- Títol: Canvi d'ús d'una nau industrial tèxtil a un centre de dia per a gent gran a Santa Maria d'Oló
Director: Cisneros Sorolla, Fernando
Estudiante: Sala Güell, Guillem
- Títol: Adaptació i canvi d'ús de la masia de Can Fares en una residència casa pages
Director: Esquinas Dessy, Jesús
Estudiants: Cano Cabrera, Sergio
Vivancos Boleda, Javier
- Títol: Management web
Director: Llopart Egea, Amadeo
Estudiante: Griñón Barceló, Raquel
- Títol: Estudio de viabilidad de una promoción inmobiliaria sita en la avda. Catalunya esq. avda. Andorra (Tarragona)
Director: Vilajosana Crusell, Jordi
Estudiante: Alcalá Crespo, Carlos
- Títol: Estudi de viabilitat d'una promoció de vivendes a Barcelona, Meridiana 7 i 9, Buenaventura Muñoz 38-40
Director: Vilajosana Crusell, Jordi
Estudiante: Gimenez Ricart, Sergi
- Títol: Estudio de viabilidad de una promoción de 22 viviendas unifamiliares aisladas en Lloret de Mar
Director: Vilajosana Crusell, Jordi
-

Estudiants:	Parra Hernández, Jesús Oviedo Serrano, Iván
Títol:	Estudio de viabilidad de una promoción inmobiliaria en la calle París, 70-82
Director:	Vilajosana Crusell, Jordi
Estudiant:	Rámirez Padilla, Carlos
Títol:	Estudi de viabilitat d'una promoció d'apartaments amb serveis a Cerdanyola del Vallès (Barcelona)
Director:	Vilajosana Crusell, Jordi
Estudianta:	Expósito Juárez, Cristina
Títol:	Estudi de mercat d'obra nova a Badalona, Sant Adrià de Besòs i Santa Coloma de Gramenet
Director:	Ochoa Fernández, Demetrio
Estudiant:	Mayol Miró, Bernat
Títol:	Viabilidad de 4 solares en los municipios de Esparraguera, Olesa, Roses i San Esteve de Sesrovires.
Director:	Vilajosana Crusell, Jordi
Estudiant:	Perea torres, Daniel
Títol:	Estudi de viabilitat de transformació d'una masia de l'Alt Penedès en un centre de convencions per a empreses
Director:	Vilajosana Crusell, Jordi
Estudiant:	Alsina Canal, Lluís
Títol:	Estudi d'una promoció immobiliària de pisos de lloguer amb serveis per Estudiants. C/ Todona, 15 Sant Just Desvern C.P. 08960
Director:	Vilajosana Crusell, Jordi
Estudianta:	Fernández Rodríguez, Marta
Títol:	Estudi de viabilitat de la unitat d'actuació ua-2 sm-398 al districte de Sant Martí
Director:	Vilajosana Crusell, Jordi
Estudiant:	Marroig Fàbregas, Cristian
Títol:	Valoració i planificació del management integral de la promoció immobiliària d'un solar C/ Josep Maria de Segarra de Granollers
Director:	Vilajosana Crusell, Jordi
Estudiant:	Casalderrey Gabarron, Oscar
Títol:	Programa d'assegurances per una promotora-constructora
Directora:	Laborda Cotarelo, Sara M.
Estudiant:	Castillo Sentís, Yvan
Títol:	Necessitats en protecció i evacuació en edificis en construcció/obres
Director:	Guixà Mora, Jaime
Estudiant:	García Fuentes, Francisco Javier
Títol:	Manual básico de prevención de accidentes laborales de tráfico
Director:	Pedragosa Radua, Jose Luis

-
- Estudiant: González Morlans, Raul
- Títol: Seguimiento de la implantación del plan de seguridad y salud de una obra de construcción de dos torres de oficinas (torres 21 y 22 Plaça Europa, Hospitalet)
- Director: Abad Puente, Jesús
- Estudiant: Morán Rodríguez, Cristian
- Títol: Aplicación de un método de evaluación de riesgo por zonas en las actividades de explotación del edificio de la EPSEB
- Director: Abad Puente, Jesús
- Estudiantes: Almena Perea, Sara
Vázquez Orts, Miriam
- Títol: Readaptació de l'instal·lació d'incendis i temes de seguretat
- Directors: García Pascual, Juan Carlos
Llovera Laborda, Sara
- Estudiant: Assamà i Peláez, Aimar Víctor
- Títol: Anàlisi, gestió de projecte executiu i licitació amb comparatius previ contracte d'obra: control de despesa directa d'obra i calendari
- Directors: Baringo Sabater, Pedro
Andrés Baroja , Begoña
- Estudiant: Badalló Cañellas, Àngel
- Títol: Desenvolupament d'un projecte d'execució C/ Girona 22-24 urban. Alba de Liste Riells i Viabreda (Girona)
- Director: Gallofré Porrera, César
- Estudiants: Bernaus Vidal, Xavier
Cerro Rodríguez, Bruno
- Títol: Seguiment d'obra d'un edifici plurifamiliar al C/ Sant Marià, 67-73 cantonada C/ Sant Antoni i C/ Mare de Déu de Sales (3873'97 m2)
- Director: Gallofré Porrera, César
- Estudiant: Gallostra Benajas, Joan
- Títol: Prácticas en obra (ambulatorio de Ocata), Masnou
- Director: Gallofré Porrera, César
- Estudianta: Sanz Machancoses, María
- Títol: Adecuación al código técnico de edificio destinado a escuela de artes
- Directora: Rodríguez Cantalapiedra, Inmaculada
- Estudianta: González Damiani, Analía
- Títol: Hormigón con caucho procedente de neumáticos fuera de uso (nfu)
- Directors: Jordana Riba, Fco.de Paula
Vázquez Ramónich. Enric
- Estudianta: Royano García, Verónica
- Títol: Aplicació dels sistemes de gestió de qualitat, mediambient i prevenció de riscos laborals en una obra. Valoració
- Directora: Gaspar Fàbregas, Kàtia
- Estudiant: Piqueras Corrons, Josep
-

-
- Títol: Auditoria pel control tècnic d'obres des del punt de vista d'una oct (organització de control tècnic)
Directora: Gaspar Fàbregas, Kàtia
Estudianta: García León, Ana Eva
- Títol: Estudi comparatiu de l'implantació del cte en quant al control de qualitat en edifici de vivendes
Directora: Gaspar Fàbregas, Kàtia
Estudianta: González Olivares, Eva María
- Títol: Estudio de la creación de un estandar para la implantación de un sistema integrado de gestión de la calidad y el medio ambiente en una empresa constructora
Directors: Gaspar Fàbregas, Kàtia
Jordana Riba, Fco.de Paula
Estudianta: Ruba Cuartero, Lidia
- Títol: Justificación de los sistemas constructivos estructurales elegidos en el nuevo Estadio de Fútbol del Español (RCDE)
Directora: Aulesa Caro, Vanesa
Estudiant: Labella Sánchez, José Ángel
- Títol: Desarrollo del proyecto de ejecución de una nave industrial situada en Sant Boi del Llobregat
Directora: Aulesa Caro, Vanesa
Estudiant: Ruiz Casas, Jonatan
- Títol: Desenvolupament d'un projecte executiu d'un edifici plurifamiliar aïllat en el barri de Sant Andreu
Directora: Aulesa Caro, Vanesa
Estudiant: Nogueira Ventura, Francisco Javier
- Títol: Pràctica d'obra - desenvolupament del projecte de reforma d'edifici existent Winterthur de BCN (F. Macià, 10) i canvi d'ús a hotel
Directora: Bosch Prat, Mireia
Estudiant: Vilà Domínguez, Albert
- Títol: Rehabilitació i canvi d'ús a "El Plà"
Directora: Bosch Prat, Mireia
Estudiants: Gayán Segura, Begoña
Martínez Riba, Oriol
- Títol: Estudi d'enderroc (s. XVII) i de restauració (s. XX) estructural de l'església de Sta Maria d'Agramunt
Director: Capellà Llovera, Joaquim
Estudiant: García Bernaus, Jordi
- Títol: Desenvolupament d'una pràctica d'obra en un projecte de construcció de 14 habitatges entre mitjeres a Castellar del Vallès
Director: Capellà Llovera, Joaquim
Estudiant: Cardeñas Pérez, Sebastià
-

- Títol: Desenvolupament d'una pràctica d'obra d'edifici plurifamiliar de 13 habitatges, local comercial i places d'aparcament.
 Directora: Casquero Modrego, Nuria
 Estudiant: Peña Masip, Jordi
- Títol: Desarrollo del proyecto de rehabilitación y cambio de uso de dos edificios para la realización de una casa rural situada en Blecua (Huesca)
 Directora: Casquero Modrego, Nuria
 Estudiant: Agustí Gilart, Abel
- Títol: Estudio histórico y propuesta de intervención de la iglesia de Sant Felip Neri de Barcelona
 Directores: Casquero Modrego, Nuria
 Agustíño Otero, Manuel
 Estudiant: Sesé Masgrau, Jaime
- Títol: Desarrollo de un estudio de instalación domótica para la aplicación en edificios plurifamiliares y unifamiliares
 Director: Capdevila Gaseni, Enrique
 Estudianta: Hidalgo Saucedo, Marta
- Títol: Estudi del protocol i implantació de il·luminació en llocs comuns mitjançant energies alternatives
 Directores: Corral Miquel, Angel
 Berasategui Berasategui, Delfina
 Estudiant: Rull López, Ramón
- Títol: Estudi de lesions, diagnosi, proposta de rehabilitació i canvi d'ús de la nau Bertrand de Sant Feliu de Llobregat
 Director: Olona Casas, Joan
 Estudiants: Gómez Pinilla, Carlos Martín
 Portillo Parejo, Juan Ramón
- Títol: Desarrollo de práctica de obra para el control-ejecución y coste-tiempo de 4 edificios plurifamiliares en Sta. Perpétua de la Mogoda
 Director: Gómez Soberón, Jose Manuel
 Estudiant: Lorite Leza, Carlos Manuel
- Títol: Pràctica d'obra de reforma i rehabilitació d'un edifici plurifamiliar (pb + 5pp) al C/ Berenguer Mallol nº 19 (BCN)
 Director: Falcones de Sierra, Alejandro
 Estudiant: Pascual del Prado, Álvaro
- Títol: Proyecto de reforma (ampliación) y rehabilitación de dos edificios situados en el castillo de Peñíscola
 Director: Falcones de Sierra, Alejandro
 Estudianta: Feliu París, Rebeca
- Títol: Aixecament arquitectònic i rehabilitació per canvi d'ús de la masia Sant Andreu
 Director: Falcones de Sierra, Alejandro
 Estudiant: Vall Ferrer, Marc

-
- Títol: Rehabilitació edifici de vivendes de la part alta (casc antic) de Tarragona
C/ Cuirateries, 2
Director: Caballero Mestres, Antonio
Estudiant: Belmonte Castelló, Joan Albert
- Títol: Proyecto de rehabilitación y de cambio de uso para equipamiento
municipal de la masia Can Serra, Polinyà del Vallès
Director: Borbón Sanllorente, Manuel
Estudiant: Racionero Melguizo, Alberto
- Títol: Reforma i rehabilitació d'edifici plurifamiliar a Teià
Director: Borbón Sanllorente, Manuel
Estudiants: Guillamón Ramos, Octavio
Vivas Riera, Sandra
- Títol: Desenvolupament d'un projecte d'execució d'un edifici plurifamiliar
aplicant la nova normativa cte
Directores: Berasategui Berasategui, Delfina
Serrà Martín, Isabel
Estudianta: Bergonyó i Serra, Núria
- Títol: Rehabilitació i canvi d'ús de la masia "Can Julià" en escola
mediambiental, com a demanda de l'ajuntament de Vallirana
Director: Corral Miquel, Angel
Estudiants: Posadas Gallardo, Félix
González Berdugo, Julián
- Títol: Pràctica d'obra de la plaça de braus Las Arenas de Barcelona
Director: Corral Miquel, Angel
Estudianta: Esqué Prats, Anna
- Títol: Desarrollo de un proyecto ejecutivo de rehabilitación de un restaurante y
vivienda entre medianeras.
Directors: Corral Miquel, Angel
Capdevila Gaseni, Enrique
Estudianta: Benavides Torres, Ximena
- Títol: Desenvolupament d'una pràctica d'obra a l'edifici situat al C/ Maria Rosa
17-19 a Cornellà de Llobregat
Directors: Corral Miquel, Angel
Gaspar Fàbregas, Kàtia
Estudiant: Martínez Salas, David
- Títol: Diagnosi i proposta d'actuació i adequació de "El Casal" de Vilassar de
Dalt
Directors: Montón Lecumberri, Joaquin
Ramírez Casas, Judith
Estudiant: Lucas Compte, Francesc Xavier
- Títol: Projecte executiu de rehabilitació d'una masia a Caldes de Montbuí
Director: Ferré Font, Jaume
Estudiants: Jal Bautista, Víctor
Lolo Herrador, Javier
-

-
- Títol: Rehabilitació masia Ca l'Almirall de Puigdespí
Director: Fernández Losada, Rogelio
Estudiants: Amell Sans, Sergi
Romero Sierra, Juan Diego
- Títol: Estudi previ i projecte executiu de reforma i interiorisme de la nova seu social de l'Ateneu popular de la Fuliola i Boldú
Directora: Figueras Quesada, Blanca
Estudiants: Ardevol Caralps, Robert
Ricart Mercè, Francesc
- Títol: Aixecament de plànol i rehabilitació de la masia renovació del sistema de fabricació i reconversió a museu
Director: Vilà Dalmau, Benito
Estudiants: Bonavila Franquet, Núria
Fornós Roca, Jordi
- Títol: Canvi d'ús d'un edifici singular, situat al paco mariano de Sant Boi de Llobregat (Barcelona)
Director: Sarró Garcia, Pedro
Estudianta: Jimenez Mogollón, Patricia
- Títol: Curso básico de prevención de riesgos laborales en las obras de edificación y portal web con aplicaciones de apoyo a la gestión de la seguridad y salud en la empresa
Director: Sarró García, Pedro
Estudiants: Lladó Dueñas, Patricia
Galtés Moreno, Joan
- Títol: Aixecament tridimensional de 47 V.P.O. a Vilafranca del Penedès (sector La Girada)
Director: Iglesias Prieto, Julio Ángel
Estudiantes: Fernández Franca, Ana Belén
Coll Cruells, Marta
- Títol: Catalogació i aixecament de façanes de les illes de l'Eixample (C/ Balmes, C/ Mallorca, Rambla Catalunya, C/ Provença)
Directors: Iglesias Prieto, Julio Ángel
Gispert Irigoyen, Gustavo de
Estudiants: Yanez Beas, Daniel
Vidal Caveró, Iván
- Títol: Catalogació i aixecament arquitectònic de façanes d'una illa de l'Eixample (Provença, Bailén, Rosselló i Pg. St Joan)
Directors: Iglesias Prieto, Julio Ángel
Xiqués Triquell, Jordi
Estudianta: Ros Lagua, Rosa
- Títol: Catàleg patrimonial de les esglésies romàniques de les Valls d'Àneu (Castell de València, Sant Pere Vell d'Esterrí)
Directora: Bosch González, Montserrat
Estudiant: Pérez Vilaredas, Narcís
-

Títol: Catalogación y levantamiento de fachadas de una manzana en el ensanche (Pza. de Letamendi, Aragón, Aribau, Consell de Cent, Enric Granados)

Directors: Iglesias Prieto, Julio Ángel
Xiqués Triquell, Jordi

Estudianta: Martínez Tudela, Elena Isabel

Títol: Catalogació i aixecament arquitectònic de façanes d'una illa de l'Eixample (València/Aragó/Pau Claris/Roger de Llúria)

Directors: Iglesias Prieto, Julio Ángel
Xiqués Triquell, Jordi

Estudianta: Molist López, Elisabet

Títol: Projecte de recuperació del camí de sirga i el seu entorn al Baix Ebre

Directors: Xiqués Triquell, Jordi
Canosa Reboredo, Santiago

Estudiantes: Llopis Ribera, Clara
Salvador Gisbert, Teresa

ENGINYERIA TÈCNICA TOPOGRÀFICA

Convocatòria: setembre 2006

Títol: La importancia de la topografía para la simulación hidráulica en ríos catalanes
Director: López Bravo, Rogelio
Estudiants: Rivero Fernández, Raquel
Gil Andreu, Patricia

Convocatòria: octubre 2006

Títol: Aplicación y personalización de un sig a una red de alcantarillados
Director/a: Núñez Andrés, M. Amparo
Estudiants: Tello Esteban, Tania
Ruiz Badell, Maria Montserrat

Títol: Sistema de información geográfica catastral del barrio de la Creu de Barberà de Sabadell
Directora: Núñez Andrés, M. Amparo
Codirectora: Sanz Conde, Mercedes
Estudianta: Izquierdo Conejo, Mónica

Títol: Aixecament topogràfic de la Colonia Güell (Sta. Coloma de Cervelló) a e. 1/200 i posterior sig catastral
Directora: Rubio Cerdà, M. Amparo
Codirectora: Sanz Conde, Mercedes
Estudiant: Mosquera i Ginesta, Albert

Títol: Model tridimensional de l'esglèsia de Sant Cugat del Racó
Director: Buill Pozuelo, Felipe
Estudiants: Martínez Mateu, Marc
Molero Estévez, Raul

Títol: Estudi topogràfic de millora del camí de Miralles, municipi de Tremp
Director: Corral Manuel de Villena, Ignacio
Estudiants: Calaff González, Marc
Boixareu Pallarès, Josep Oriol

Títol: Disseny d'una urbanització a Deltebre
Director: Corral Manuel de Villena, Ignacio
Estudiant: Ortega Villanueva, Sergi

Convocatòria: febrer 2007

Títol: Control de deslizamiento de laderas mediante redes locales

Director: González López, Sergio
Estudiant: Martín López, Francisco

Títol: Aplicacions personalitzades en l'entorn de geomeia professional per a la gestió d'una xarxa d'aigües residuals

Director: González López, Sergio
Estudiant: Funollet Pujol, Albert

Títol: Estudio sobre la seguridad y la ergonomía en la topografía

Directora: Tapia Gómez, Ana María
Estudiant: Martínez Ezpeleta, Alfonso Dámaso

Títol: Estudi de la problemàtica ubicació del Port de Colera en la desembocadura de la Riera

Directora: Tapia Gómez, Ana María
Estudiant: Tàrrega Torrent, Jordi

Títol: Sistema fotogramètric digital

Director: Prades Valls, Albert
Codirector: Buill Pozuelo, Felipe
Estudiant: Arredondo Martínez, Ernesto

Convocatòria: abril 2007

Títol: Estudi del funcionament de les estacions de referència a Catalunya

Director: Gràcia Gómez, Carles
Codirectora: Núñez Andrés, M. Amparo
Estudiant: Cadena Sánchez, Antoni

Títol: Sistema de informació geogràfica de cases rurals de Catalunya

Directora: Sanz Conde, Mercedes
Estudiants: Gálvez San Miguel, Ainara
Martínez Parra, Norberto

Títol: Rehabilitación de una antigua cantera y actual vertedero de la Vallesana (Barcelona)

Directora: Tapia Gómez, Ana María
Estudiants: San Pedro Rius, Aurelio
Martí Ballbè, Sergi

Títol: Creació d'una xarxa de 5è ordre a Badalona

Director: Corral Manuel de Villena, Ignacio
Estudianta: Muntada Ginestà, Gemma

Títol: Carretera de enlace entre Palafolls y Mas Carbó (Barcelona)

Director: Corral Manuel de Villena, Ignacio
Estudianta: Domínguez Morales, Laura

Convocatòria: juliol 2007

-
- Títol: Ajust gps i anàlisi de la xarxa geodèsica del Port de Barcelona
Directora: Núñez Andrés, M. Amparo
Codirector: Gràcia Gómez, Carles
Estudiant: Lázaro Gabarrón, Oriol
- Títol: Implementació del mètode general dels mínims quadrats per a un mòdul d'aerotriangulació
Director: Prades Valls, Albert
Codirectora: Núñez Andrés, M. Amparo
Estudianta: Malo Roig, Núria
- Títol: Implementació d'un generador de models numèrics d'altures
Director: Prades Valls, Albert
Estudiant: Pérez Morato, David
- Títol: Fusió de dades: aixecament 3D de les Torres Trade de Barcelona mitjançant dades provinents de sensors lidar terrestre i aerotrans
Director: González López, Sergio
Codirector: Prades Valls, Albert
Estudiant: Hoyas Ester, Isaac
- Títol: Variante de Organyà (Lleida). Estudio del trazado
Director: Gràcia Gómez, Carles
Codirector: Corral Manuel de Villena, Ignacio
Estudiant: Díez-Canedo Fernández, Illán
- Títol: Disseny urbanístic d'un polígon industrial a la zona de Cal Gilabertó (Solsona)
Director: Corral Manuel de Villena, Ignacio
Estudiant: Mujal Colilles, Montserrat
- Títol: Visualizador de mapas
Directora: Sanz Conde, Mercedes
Codirector: Gispert Irigoyen, Gustavo de
Estudiants: Cañestro Arjona, Miguel Ángel
Blasco Espejo, Laura
- Títol: Trabajos topográficos necesarios para la auscultación de un túnel del AVE
Directora: Tapia Gómez, Ana María
Estudiant: García Martínez, Juan Antonio
- Títol: Projecte de vial de doble sentit entre les poblacions de Palau-Solità i Plegamans i Polinyà, pel camí de la Creu
Directora: Tapia Gómez, Ana María
Codirector: Gràcia Gómez, Carles
Estudiant: Grau Escobar, Jordi
- Títol: Disseny i condicionament de camí rural a carril bici i peatonal
Directora: Tapia Gómez, Ana María
Estudiants: Mora Paredes, Luís Miguel
García Alés, Antonio
-

-
- Títol: Calculadora geodèsica
Directora: González López, Sergio
Estudiant: Navarro Freixa, Carles
- Títol: Organización y gestión de un gabinete de topografía
Directora: Gibert Rivas, Anna
Codirectors: Corral Manuel de Villena, Ignacio
González Almuzara, Ricard
Estudiant: Mira Dueñas, Daniel
- Títol: Aixecament topogràfic d'uns refugis antiaeris en un entorn urbà actual
Directora: Tapia Gómez, Ana María
Estudiant: Guíluz Domènech, Albert
- Títol: Laboratori virtual. Transformació de coordenades
Directora: Núñez Andrés, M. Amparo
Codirectors: Buill Pozuelo, Felipe
Rodríguez Jordana, Juan
Estudiant: Feixas Codinach, Gil
- Títol: Topografía y documentación gráfica en la memoria de excavación del yacimiento arqueológico de Meidum (Egipto)
Director: Tre García, Francisco Javier
Estudiant: Gil Elías, Javier
- Títol: Transformación de un camino rural en carretera entre Masnou y Teià
Director: Corral Manuel de Villena, Ignacio
Codirectora: Rubio Cerdà, M. Amparo
Estudiants: Carrillo Argüelles, Oscar
Ruiz Moreno, Jonathan Ildelfonso
- Títol: Mapa sònic diürn Campus Barcelona UPC
Directora: Lacasta Palacio, Ana María
Codirectora: Rodríguez Cantalapiedra, Inmaculada
Estudiants: Martínez Barceló, María
Martín Panadès, Enric
- Títol: Aplicació d'un sig al municipi de Salou
Directora: Sanz Conde, Mercedes
Estudiant: Clavé Garsot, Jordi
- Títol: Control i estudi de les deformacions i dels desplaçaments de la presa d'Escales
Director: Corral Manuel de Villena, Ignacio
Estudiants: Segura Pedarròs, David
Riu Santos, Meritxell
-

ENGINYERIA EN ORGANITZACIÓ INDUSTRIAL

Convocatòria: octubre 2006

Títol: Disseny i estudi de viabilitat per a la construcció d'un conjunt de naus industrials d'ús privat i públic
Directors: Llopart Egea, Amadeo
Falcones de Sierra, Alejandro
Estudiants: Radigales Sánchez, Efrén
Pes Solsona, Berta

Títol: Estudi de la gestió d'un campus universitari. Campus nord. UPC
Directors: Serrat i Piè, Carles
Gibert Armengol, Vicente
Estudiant: Ambel Santoyo, Juan

Convocatòria: febrer 2007

Títol: Estudio de viabilidad de promoción inmobiliaria en Vila-seca (Tarragona)
Director: Vilajosana Béjar, Jorge
Estudianta: Sampérez Alós, Clara

Títol: Promoción de vivienda en alquiler
Director: Vilajosana Crusell, Jordi
Estudianta: Andreba Angel, Laura

Títol: Promoción de vivienda en alquiler
Director: Vilajosana Crusell, Jordi
Estudianta: Sánchez Ralla, Patricia

Títol: El mobbing: su incidencia laboral y psicológica
Director: Llovera Sáez, Francisco Javier
Estudiant: Cuestas Pagán, Pedro

Títol: Promoción de vivienda en alquiler
Director: Vilajosana Crusell, Jordi
Estudianta: Morera Izquierdo, Raquel

Convocatòria: març 2007

Títol: Avaluació tècnica, econòmica i mediambiental de la producció elèctrica mitjançant l'energia fotovoltaica
Director: Torres Mari, Pere
Estudianta: Díez Gea, Irene

Títol: Análisis de las implicaciones de las exigencias de los db-hs y db-he del nuevo cte al sistema de tr
Director: Abad Puente, Jesús
Estudiant: Suriñach Roca, Oriol

Convocatòria: abril 2007

Títol: Anàlisi de la incidència energètica, econòmica i mediambiental de l'aplicació de l'arquitectura bioclimàtica i els materials naturals i reciclats en la construcció
Director: Torres Marí, Pere
Estudiantes: López Carol, Laura
Aldavert Tomàs, Glòria

Títol: Business plan de un spa
Director: Vilajosana Crusell, Jordi
Estudiants: Cervera Ricart, Jordi
Illera Martínez, Jose Luís

Títol: Estudio de viabilidad de implantación de una empresa de concentrado de zumo en el Segrià
Director: Llopart Egea, Amadeo
Estudiant: Lahuerta Berzal, Óscar

Convocatòria: maig 2007

Títol: Projecte parc eòlic
Director: Llovera Sáez, Francisco Javier
Estudiants: Domínguez Senz, Bernabé
Sulé Carreras, Francesc

Convocatòria: juliol 2007

Títol: Creación de una empresa de gestión integral de servicios
Director: López-Pinto Ruiz, Bernardo
Estudiants: Moreno Sanz, Lucas
Rodríguez Morató, Isabel

Títol: Estudi d'implantació d'una central de tractament i embotellat de llet
Directora: Batlle Beltrán, Marta
Estudiants: García-Amorena García, Daniel
Charles Hernando, Alejandro

Títol: Proposta d'aprofitament de la coberta d'una nau industrial per l'explotació de l'energia solar
Directors: Azpiazu Monteys, Javier
Torres Marí, Pere

Estudiants: Moreno Toribio, Pablo
Serrano Torres, Carlos

Títol: Viabilidad de la implantación de un complejo industrial para la fabricación de membranas de pvc para la arquitectura téxtil

Directors: Llopart Egea, Amadeo
Batlle Beltrán, Marta

Estudianta: Jansana Borrajo, Marta

Títol: Valoració de la rentabilitat esperada per l'aplicació de sistemes de informació al servei de manteniment de l'ajuntament de Mataró

Directors: Llovera Ciriza, Miguel
Peña Camacho, Manuel

Estudiant: Sendra Vicens, Joaquim

Títol: Certificació iso 9001/2000 per la unitat d'obres de la universitat de Barcelona.

Directora: Recasens Alsina Raquel
Estudiant: Moreno Cámara, Andrés

Títol: Tratamiento estadístico de datos de las estaciones de calidad del aire en relación a la intensidad media diaria de vehículos

Director: Torres Marí, Pere
Estudiantes: Díaz Fernández, Esther
Balenciaga Telleria, Naiara

5. Formació continua

Les activitats de formació que es promouen i/o es realitzen a l'Escola són:

Programes de màsters i postgrau:

- Project Management en Edificació - 9a edició (Presencial) - Màster
- Tecnologies de l'Edificació - 20a edició (Presencial) - Màster
- Administració i Direcció de Residències Geriàtriques i Centres d'Atenció Social - NOU (Presencial) - Màster
- Direcció i Organització d'Empreses de la Construcció - 18a edició (Presencial) - Màster
- Gestió Immobiliària - 6a edició (Presencial) - Màster
- Tècniques Comercials - 10a edició (Semipresencial) - Postgrau

EPSEB

3. Pla Estratègic de l'Escola

1. Seguiment de la Planificació Estratègica a l'EPSEB

1. Seguiment de la Planificació Estratègica de l'EPSEB

Tal com recull el document "Pla de Govern de la UPC 2006-2010" que vol donar resposta als compromisos principals que la universitat té contrets amb la societat, i que està estructurat en cinc eixos:

- EIX 1 Les persones: el principal actiu per a l'acció de govern
- EIX 2 L'activitat acadèmica: cap a l'espai europeu del coneixement
- EIX 3 El model de gestió: qualitat dels serveis universitaris
- EIX 4 Les infraestructures: adequació dels espais d'aprenentatge i treball
- EIX 5 La universitat i la societat: compromís i desenvolupament sostenible

la implicació de tota la universitat ha de fer possible que aquest pla es dugui a terme, i ha donat pas a l'aplicació del marc per a l'impuls de les línies estratègiques de les unitats bàsiques - Any 2007.

Des de l'EPSEB s'han definit els objectius estratègics vinculats a l'evolució dels plans estratègics anteriors, i és per això que aquest seguiment manté d'una banda l'estructura de les línies estratègiques de govern 2003-2006, però hi afegeix els projectes singulars, que permeten que l'escola incorpori de forma diferenciada alguna acció que afavoreixi el seu desenvolupament específic.

La Junta de l'Escola Politècnica Superior d'Edificació de Barcelona va aprovar una proposta de planificació estratègica per al període 2003-2006 en consonància amb els plantejaments que emanaven dels acords del Consell de Govern, i que van constituir un nou exercici d'anàlisi del passat i del present del centre, del seu entorn i dels aspectes que caldria reforçar i corregir en els propers anys, i es van definir un seguit d'objectius i accions per tal de preveure que en el futur es pugui donar resposta a les necessitats que es van definint segons els esdeveniments que ens afecten.

Aquesta proposta venia referida sobre indicadors de millora i indicadors de resultats, de manera que ha de permetre una visió homogènia de totes les unitats i valorar l'aportació de cada unitat als resultats generals de la universitat.

Es va signar l'Acord-Programa per impulsar les "Línies Estratègiques de Govern i Pla d'actuacions 2003-2006" entre el Consell de Govern de la universitat i l'EPSEB, amb el compromís d'avaluar els resultats anualment i revisar allò que es consideri necessari per ambdues parts, passat el primer any des de la signatura.

Durant tot el curs s'ha anat fent el seguiment per part de la Comissió nomenada a aquest efecte per estimular l'acompliment i vigilar les possibles desviacions.

Els resultats definitius d'aquest quart període, aportats pel centre i validats des de l'Àrea de Planificació, Avaluació i Estudis de la universitat, es faran públiques pel Consell de Govern properament, tot i això podem avançar que han estat valorats positivament.

Així doncs amb el seguiment dels objectius estratègics, es va consolidant el sistema de planificació estratègica que garanteix la implicació de totes les unitats i dels seus membres en el Contracte Programa i en definitiva en els objectius generals de la institució en vers la societat.

INDICADORS OBLIGATORIS 65%

1. Demandes en 1a i 2a opció als estudis del centre 10%
2. Percentatge de crèdits superats a la fase no selectiva 15%
3. Percentatge de titulats amb un mínim d'un quadrimestre a l'estranger 15%
4. Percentatge de titulats que han participat en programes de relació amb el món professional 25%

INDICADORS OPTATIUS 35%

1. Percentatge d'assignatures ambientaltzades en primer i segon cicle 5%
2. Nombre de documents electrònics de cada assignatura (apunts, pràctiques, exercicis, enunciats d'exàmens, e-llibres, e-revistes, etc) disponibles al servei "La bústia del professor" de Bibliotècnica 5%
3. Nombre d'estudiantat que realitzen pràctiques dels estudis mitjançant accions de cooperació 5%
4. Nombre d'estudiantat estrangers rebuts a partir de programes d'intercanvi 10%
5. Nombre d'accions de difusió i presentació dels estudis de la UPC dirigides a estudiants de secundària 5%
6. Percentatge de professorat enquestat que estan per sobre de la mitjana de la UPC a la pregunta "penso que el/la professor/a que ha impartit aquesta assignatura és un/a bon/a professor/a" de la UPC (enquesta estudiantat) 5%

Pel que fa al Projecte Singular, l'EPSEB es va proposar la CREACIÓ D'UNA NOVA ESTRUCTURA QUE DINAMITZI LA RELACIÓ DE L'ESCOLA AMB EMPRESES I INSTITUCIONS PER DUR A TERME PROJECTES CONCRETS COMUNS.

OBJECTIUS DEL PROJECTE

- a. Crear físicament una oficina que permeti centralitzar la informació referent a la capacitat de canalitzar projectes per part del centre i al mateix temps estimuli l'apropament d'organitzacions i entitats per participar en iniciatives conjuntes.
- b. Organitzar un equip humà format per professors, empresaris de prestigi i professionals reconeguts, capaços de liderar iniciatives innovadores i proposar projectes que generin valor afegit per a tots i cada un dels membres que hi participin.

-
- c. Redefinir les relacions bilaterals existents actualment amb els col·legis professionals de les respectives titulacions que s'imparteixen al centre per garantir les sinergies entre institucions.
 - d. Exercir de nexes entre empreses i institucions per generar xarxes profitoses per a tots els membres i en definitiva per al sector en general.

PRINCIPALS ACTUACIONS A DESENVOLUPAR

- Actuar com a observatori del sector, amb recull d'estudis i serveis vinculats a auditories de nous models edificatoris, estudis de satisfacció d'usuaris finals i de beneficiaris de serveis, seguiment de models europeus de productes i productors, estudis sobre homologacions i garanties, etc.
- Emprendre i participar en projectes de recerca vinculada al sector i prioritant l'aplicabilitat i la transferència dels resultats, aprofitant l'interès de les empreses i institucions en els projectes d'R+D+I.
- Promoure i participar en activitats de formació per difondre el coneixement generat i aprofundit en el centre o en col·laboració amb altres institucions.
- Introduir de forma transversal els principis i conceptes de Sostenibilitat per garantir el respecte a l'entorn i la responsabilitat social dels agents del sector.
- Garantir l'oferta col·laborativa de serveis per part de les unitats funcionals (laboratoris i tallers) i serveis de suport del centre (biblioteca, TICs i administració) amb la participació dels diferents col·lectius (professors, estudiants i PAS) en funció de l'acord o el projecte.
- Revisar els resultats obtinguts i editar una memòria anual d'activitats que permeti visualitzar el progrés de l'oficina i de les iniciatives endegades.

EPSEB

4. Serveis de l'Escola

- 1. Serveis de Gestió**
- 2. Biblioteca**
- 3. Serveis Informàtics**
- 4. Laboratoris i Tallers**
- 5. Serveis de Funcionament**
- 6. Altres serveis**

1. Serveis de Gestió

Àrea de Gestió Acadèmica

Responsable dels processos fonamentals de l'obertura i gestió dels expedients acadèmics dels estudiants del centre, tramitació de les sol·licituds i aplicació de les resolucions dels òrgans competents.

Objectius

- Atenció personalitzada a l'estudiant
 - Comunicació i avisos personals
- Gestió dels expedients acadèmics dels estudiants
 - Incorporació de les resolucions i de les evidències de progrés
- Gestió dels títols dels estudis homologats i propis
 - Tràmits i lliurament de títols
- Gestió de les beques d'ajut
 - Tràmits i seguiment de les beques
- Automatització progressiva del servei
 - Comunicació telemàtica amb els estudiants
- Organització interna de l'àrea
 - Desenvolupament professional del personal de l'àrea

Indicadors generals:

• Matrícules	2006-2007 1r. Q: 2.752	2006-2007 2n. Q: 2.523
• Títols homologats	2006-2007 1r. Q: 188	2006-2007 2n. Q: 181
• Beques d'ajut tramitades:	2006-2007 1r. Q: 520	2006-2007 2n. Q: 487

Àrea de Coordinació

Responsable dels processos de suport als òrgans de govern unipersonals i col·legiats i a la gestió de la docència, així com assessorament en temes d'aplicació de les normatives acadèmiques vigents.

Objectius

- Ordenació acadèmica
 - Planificació acadèmica
- Suport òrgans de govern
 - Convocatòries de reunions, actes i documentació
- Suport equip directiu
 - Visites i documentació
- Difusió i comunicació interna
 - Guia docent i memòria anual
- Automatització progressiva del servei
 - Comunicació telemàtica amb els estudiants
- Organització interna de l'àrea
 - Desenvolupament professional del personal de l'àrea

Indicadors generals:

- Nombre d'estudiants tutelats en el Pla d'Acció Tutorial: 732 (109 ETT + 623 AT)
- Nombre de Tribunals d'Avaluació de PFC: 71 amb 213 professors
- Nombre de Convalidacions resoltes: 58
- Nombre d'Adaptacions resoltes: 36
- Nombre de peticions de RCLLE: 1428 (1369 estudiants)

Àrea de Societat

Responsable dels processos de relació amb els agents socials que afavoreixen l'aprenentatge i complementen la formació integral dels futurs titulats, així com la gestió de les activitats d'extensió universitària, incloses la Mobilitat i la Cooperació Educativa.

Objectius

- Promoció del centre
 - Difusió d'estudis i oferta de formació
- Convenis de Cooperació Educativa
 - Borsa de treball i relació amb l'empresa
- Programes de mobilitat
 - Acords bilaterals i accions de cooperació
- Atenció a l'estudiant
 - Gestió de visites i seguiment necessitats especials
- Automatització progressiva del servei
 - Comunicació telemàtica amb els estudiants
- Organització interna de l'àrea
 - Desenvolupament professional del personal de l'àrea

Indicadors generals:

- Nombre d'estudiants de mobilitat: de l'EPSEB a fora = 35
- Nombre de Convenis de Cooperació Educativa: 1.078
- Actes culturals i lúdics: 28 jornades i conferències i 4 exposicions

Àrea de Recursos

Responsable dels processos de gestió econòmica i pressupostària, i de comandes i estocs de material i seguiment de la satisfacció de serveis.

Objectius

- Gestió comptable
 - Tramitació de pagaments i cobraments
 - Gestió pressupostària
 - Tramitació de pressupostos i tancaments
 - Seguiment de serveis
 - Enquestes de satisfacció dels serveis
 - Administració de personal
 - Tramitació d'altres i baixes, i control horari
-

-
- Automatització progressiva del servei
 - Comunicació telemàtica amb els estudiants
 - Organització interna de l'àrea
 - Desenvolupament professional del personal de l'àrea

Indicadors generals:

- Nombre d'OP gestionades: 1.743
- Enquestes de serveis recollides: 4 campanyes a 26 subunitats
- Nombre de serveis facturats: 1.279

2. Biblioteca

Els objectius i les línies d'actuació s'emmarquen dins del 4rt Pla estratègic de les biblioteques UPC 2007-2010 que rep el nom : APRÈN2010

Biblioteca i aprenentatge

Formació d'usuaris

- S'han realitzat 9 sessions d'acollida per a 380 estudiants (65.9% dels alumnes de nou ingrés amb un increment del 2.6 %)

La Factoria de Recursos Docents

- S'inicia una campanya de màrqueting per tal de fomentar la Factoria als agents docents de l'EPSEB. Es realitzen reunions amb els diferents departaments i seccions de l'EPSEB per detectar les necessitats específiques de cada àrea. S'acorden col·laboracions i s'adquireix a petició dels docents diferents programes informàtics.

Serveis bibliotecaris bàsics

- Es publica a la web de la Biblioteca el rànquing de llibres més prestats "els top ten"

Col·leccions bibliogràfiques bàsiques

- Es continua amb el pla de millora de la col·lecció bàsica : desenvolupant nous topogràfics, nou disseny de retolació, confecció de taules de localització, detecció de llacunes, adequació dels fons a noves assignatures, depuració del catàleg, redacció de procediments de criteris d'espurg i revisió de la qualitat de la col·lecció per part de diferents professors especialistes en cada una de les matèries .
- S'han revisat les cites bibliogràfiques de les assignatures impartides a l'EPSEB publicades a la Guia Docent i s'han adquirit els nous títols
- S'ha integrat la col·lecció multimèdia dins de la col·lecció per tal de fomentar la seva consulta i afavorir la creació de bloc temàtics independentment del format dels documents
- S'han redactat diversos procediments per tal de millorar la gestió diària de diferents tasques

Biblioteca i recerca

Formació d'usuaris

Durant l'any s'ha impartit formació a 550 alumnes.

S'han realitzat les següents sessions de formació temàtiques dins d'assignatures:

- Fonts d'informació en Patrimoni Arquitectònic lligat a l'assignatura L'aixecament arquitectònic
- Recursos d'informació en normativa i legislació dins l'assignatura Qualitat a l'edificació
- Recursos d'informació en geodèsia: Bases de dades i publicacions periòdiques lligat a l'assignatura Tècniques geodèsiques
- Recursos d'informació en geodèsia,: Bases de dades i publicacions periòdiques lligat a l'assignatura Sistemes d'Informació Geogràfica
- Es consolida el pla de formació pel PDI i PAS elaborant un calendari estable , pautant els continguts amb l'objectiu vital que els professors i PAS sàpiguen extreure el màxim profit i coneixement dels recursos que els oferim.
- S'ha iniciat un pla de millora de formació per a doctorands: elaborant, difonent i impartint sessions de formació en habilitats informacionals. S'ha establert un nou calendari de sessions i s'han millorat els materials de l'activitat2. S'ha elaborat el programa de formació impartida a l'assignatura *Metodologia i Tècniques d'Investigació* adaptant-la al sistema ECTS, on es formulen els objectius formatius generals i específics de cada mòdul i s'elaboren els nous continguts , tenint en compte estratègies d'aprenentatge cooperatiu. S'augmenten a 10 hores la formació dins el programa de doctorat de l'Escola, Administració i Direcció d'Empreses.

Serveis bibliotecaris de recerca

- S'implanta el SEPI (Servei de Propietat Intel·lectual) i es dona difusió a les diferents reunions amb els professors de l'Escola. Al llarg del curs acadèmic s'han recollit 5 peticions d'informació que han generat els corresponents informes
- S'ha continuat promocionant UPCommons: portal d'accés obert al coneixement de la UPC. Es desenvolupen les col·leccions pròpies en format digital per tal de fomentar la visibilitat i la preservació de la producció científica i docent de l'EPSEB.
- Es duen a terme entrevistes amb els diferents agents implicats en la producció docent i científica de l'Escola per detectar quina documentació hi ha susceptible de ser incorporada al dipòsit DSpace.E-prints. S'inaugura l'apartat : *concursos d'edificació* .Es redacten guies per a l'autoarxiu. Es crea la comunitat de recerca en *Geomàtica*. I es dona d'alta la subcomunitat Taller de Patrimoni Arquitectònic.
- S'introdueixen més d'una vintena de projectes fi de carrera a text complet especialitzats en arquitectura modernista.i també s'introdueixen projectes de l'àmbit de l'edificació qualificats de notables
- S'han introduït títols nous a la base de dades de sumaris del CBUC des de la biblioteca EPSEB per tal de facilitar l'accés a articles de revistes de l'àmbit de l'edificació i la geomàtica

Col·leccions bibliogràfiques de recerca

- Es completa el pla de millora de la col·lecció especialitzada : Facilitant l'accessibilitat a les publicacions periòdiques, millorant l'enquadernació i la rotulació (implantació de noves icones). Es revisen els criteris de compra de la col·lecció especialitzada per tal d'evitar la duplicitat de subscripcions concretament en l'àmbit de legislació, i es subscriuen nous títols per cobrir buits temàtics. Es fomenta la compra de bibliografia de recerca. Es crea la nova secció de tesines de màster. S'integra el fons de l'Arxiu de Patrimoni Arquitectònic de Catalunya a la biblioteca i es completa amb la compra de bibliografia de suport al Patrimoni arquitectònic català. Es promou una campanya de difusió de la col·lecció especialitzada a través de sessions de formació en revistes i publicacions seriades especialitzades en geomàtica.

Biblioteca i xarxa

Biblioteca digital de la UPC

- S'audita la web de la Biblioteca :incrementant la informació de la web en un 23,95% i realitzant més de 120 actualitzacions. S'assumeix el compromís de la qualitat i actualitat de la Web i es canalitzen les millores cap al bibliotecari digital responsable del manteniment de la nostra pàgina. S'ha creat un manual d'ajuda per l'ús dels PC PUB amb nova imatge Linux
- S'implanta un nou software d'edificació com a resultat d'un conveni de col·laboració amb les empreses CYPE ingenieros i DIBAC . Els programes especialitzats en : càlcul d'estructures, instal·lacions, predimensionador d'amidaments, pressupostos control d'obra... i en dibuix assistit per ordinador estan disponibles als ordinadors de la Factoria i als 15 ordinadors portàtils de la biblioteca
- S'inaugura el Servei de préstec d'ordinadors portàtils : durant el darrer trimestre de l'any 2006, s'ha deixat en préstec en 335 ocasions els 15 ordinadors portàtils. En modalitat préstec a l'aula d'aprenentatge s'han realitzat 590 préstecs en 44 sessions (juny-desembre 2006).

Biblioteca i humanisme

Biblioteca i integració als projectes culturals de l'EPSEB i la UPC

La Biblioteca ha programat les següents accions :

- Sant Jordi a les biblioteques UPC (col·laboració Escola i UPC)
- Sant Jordi Sostenible i MIL llibres (col·laboració amb CITIES)
- Guies de viatges, turisme, Col·lecció de cinema
- Premis DIR
- Maquetes realitzades per alumnes d'edificacions unifamiliars sostenibles (col·laboració dep.CA2)
- Dins els actes de la 11 setmana de ciència s'ha programat la xerrada : "Els espais de l'habitatge en l'arquitectura moderna : on es preparen i es cuinen els aliments" (Col·laboració amb la professora Maribel Rosselló

-
- Frena el cambio climático (Col.laboració amb CITIES)
 - Aixecament arquitectònic (col·laboració amb dep. ETCG i EGA2)
 - S'ha cooperat amb l'Escola en el concurs Projectes Fi de Carrera del col·legi d'Aparelladors i Arquitectes Tècnics (CAATB)

Biblioteca i organització

Organització i planificació del Servei de Biblioteques i Documentació

- Es crea l'intranet de la biblioteca EPSEB
- CRAI Edificació: es redacta un nou organigrama i es reorganitzen les unitats, redistribuint les tasques. Es redacten els procediments referents als diferents aspectes de la gestió de la col·lecció i dels serveis de la biblioteca. Es realitzen les reunions contemplades al pla de comunicació i altres no previstes en la programació. Es planifiquen i es realitzen les tasques reflexades al cronograma anual i es realitzen altres tasques resultat de les necessitats diàries.
- A principis de gener 2007 l'equip de biblioteca ha redactat i presentat els objectius per a l'any 2007 dins del marc del programa APREN (4rt pla estratègic biblioteques 2010)

Accés, selecció, formació i desenvolupament professional

- S'ha promogut la formació del personal amb l'assistència a diferents cursos, jornades i visites

Gestió, control i avaluació de recursos

- S'ha redactat el projecte de remodelació d'espais per tal de convertir la biblioteca en CRAI. L'estudi respon a la detecció de noves necessitats. Cal una redefinició de diversos espais: treball intern, magatzem, sala de silenci, sala de recerca de treball individual, sala de formació, sales de treball en grup, sala multimèdia, optimització de factoria, arxiu, lectura informal, consulta audiovisual....L'objectiu és optimitzar l'ús dels espais d'acord amb les noves necessitats d'aprenentatge i recerca. El projecte ha estat aprovat per la direcció de l'Escola i es preveu la seva execució durant el primer trimestre de l'any 2008
- S'ha pres part a la convocatòria per a col·leccions especials i patrimonials per tal de completar el fons especialitzat en cartografia digital de Catalunya

Dades estadístiques curs 2006-2007

- Total visitants 145.792
- Total préstecs 16.769

Préstecs i retorns

	Préstecs	Retorns
Setembre 2006	1731	967
Octubre 2006	2239	1681
Novembre 2006	2036	1483
Desembre 2006	1656	1296
Gener 2007	1081	898
Febrer 2007	1491	805
Març 2007	1320	1344
Abril 2007	1294	926
Maig 2007	2222	1672
Juny 2007	975	1016
Juliol 2007	724	334
Agost 2006	0	0
TOTAL	16769	12422

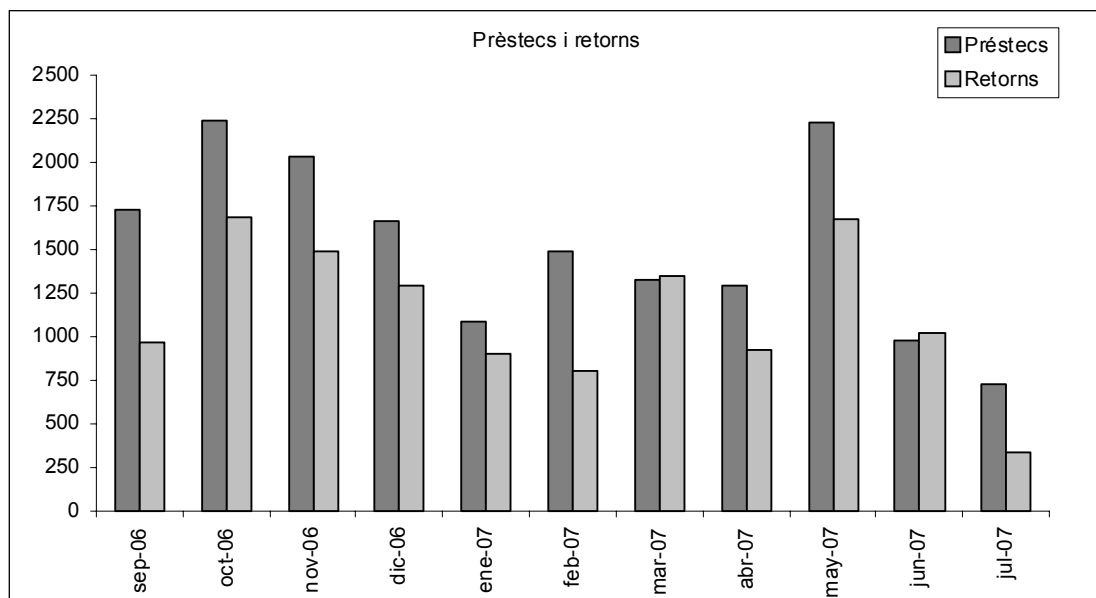

Reserves i préstecs interns entre biblioteques UPC ("Loans")

	Reserves	"Loans"
Setembre 2006	75	47
Octubre 2006	115	44
Novembre 2006	66	47
Desembre 2006	47	34
Gener 2007	14	22
Febrer 2007	32	35
Març 2007	92	43
Abril 2007	78	18
Maig 2007	131	39
Juny 2007	67	32
Juliol 2007	17	20
Agost 2007	0	0
TOTAL	734	381

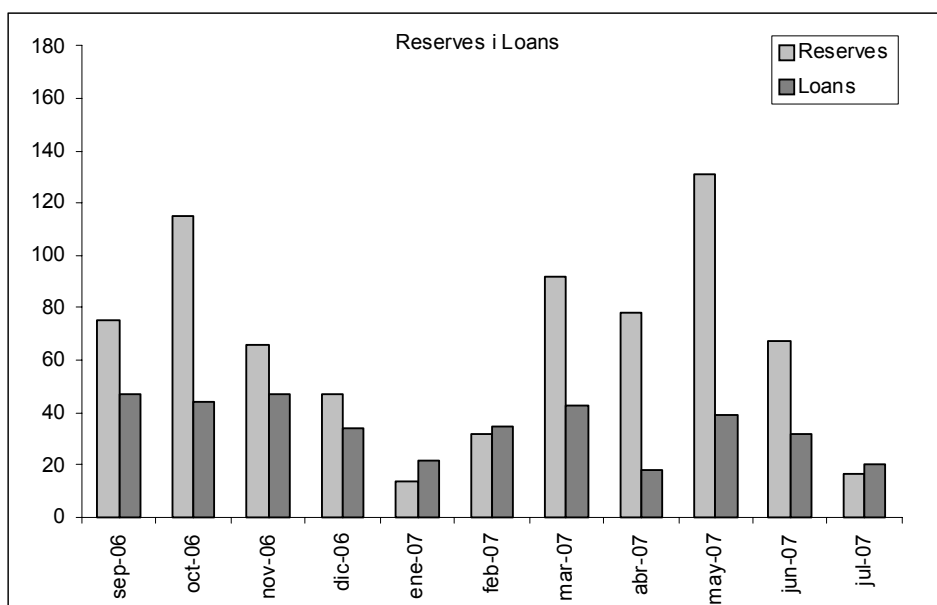

Préstec per tipus d'usuari

	1r i 2n cicle	3r cicle	PAS	PDI	Altres	TOTAL
Setembre 2006	1333	35	58	295	10	1731
Octubre 2006	1926	66	71	167	9	2239
Novembre 2006	1638	117	49	169	9	1982
Desembre 2006	1274	58	43	229	52	1656
Gener 2007	776	75	48	147	35	1081
Febrer 2007	1118	78	48	208	39	1491
Març 2007	1725	74	47	191	33	2070
Abril 2007	1017	58	56	137	26	1294
Maig 2007	1826	77	61	228	30	2222
Juny 2007	709	39	42	163	22	975
Juliol 2007	362	26	79	244	13	724
Agost 2007	0	0	0	0	0	0
TOTAL	13704	703	602	2178	278	17465

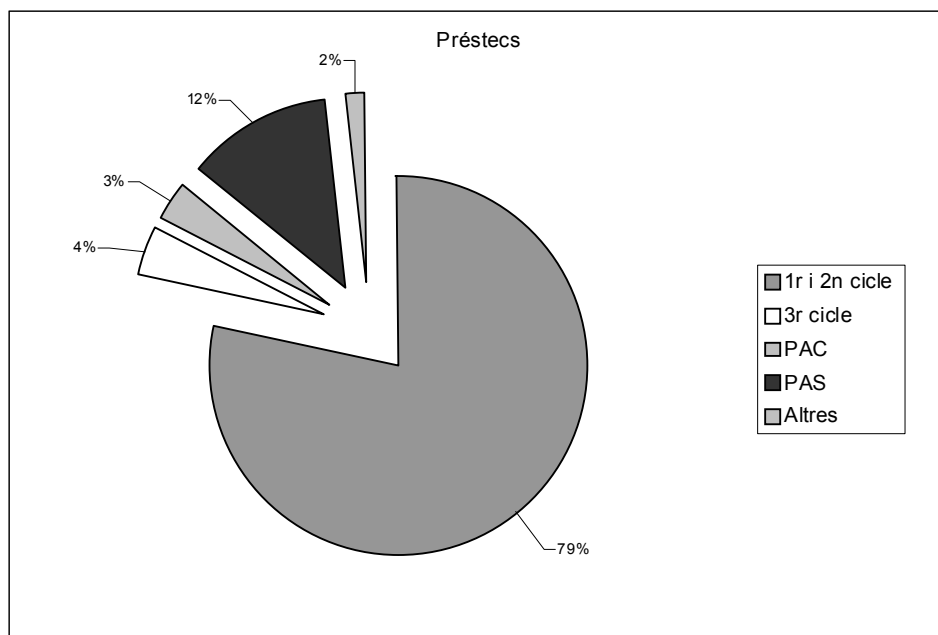

Visitants i ocupació de la biblioteca

	Visitants	Ocupació %
Setembre 2006	9542	58,64
Octubre 2006	17810	60,16
Novembre 2006	19521	65,03
Desembre 2006	10929	51,44
Gener 2007	15055	48,43
Febrer 2007	7940	45,55
Març 2007	20460	71,52
Abril 2007	10626	43,14
Maig 2007	15833	64,87
Juny 2007	16170	51,05
Juliol 2007	1906	18,12
Agost 2007	0	0
TOTAL	145792	

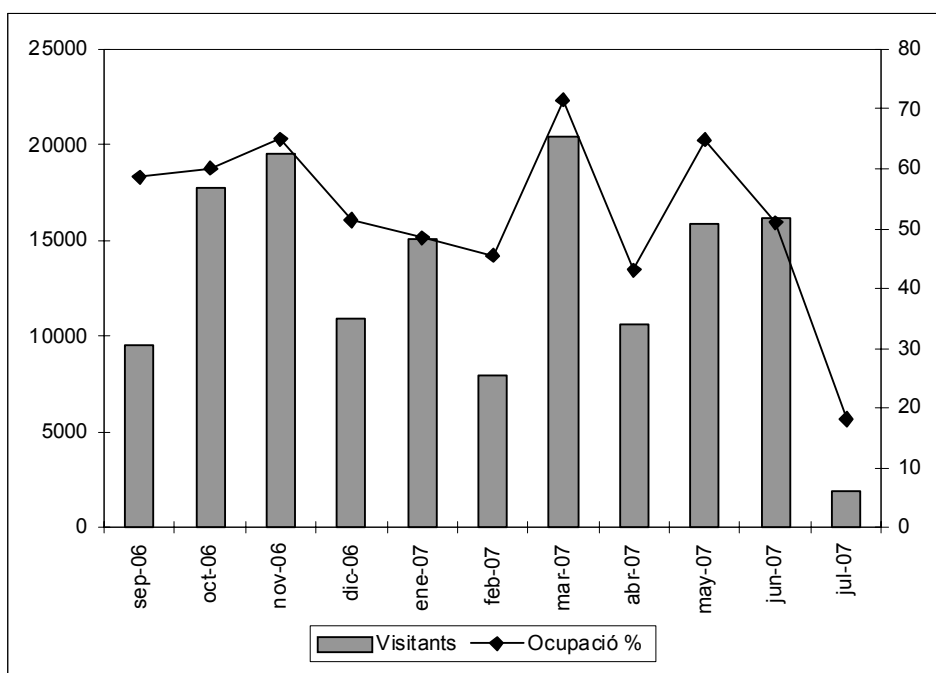

3. Serveis Informàtics

L'objectiu dels Serveis Informàtics de l'EPSEB és donar suport a l'activitat docent, de recerca i de gestió de l'Escola.

Aules informàtiques:

- Renovació de 39 equips d'aules amb equips nous amb processadors Intel® Core™ 2 Duo E6300 1,86 GHz i 2 GB de memòria.
- Ampliació a 8 equips la sala de usuaris.
- Manteniment i configuració dels 110 equips.
- Ampliació del nombre d'adreces d'Internet accessibles des de qualsevol equip de les aules.
- Actualització del programari de tots els equips.
- Ampliació de l'espai de disc per a estudiants a 200 MB.
- Configuració dels equips per al seu apagat automàtic en cas de no utilització.
- Ampliació a 15 el nombre de equips amb accés lliure a Internet.

220 actuacions.

Connexions a xarxa de dades i veu:

- Instal·lació de nous punts xarxa de veu i dades (nova seu del departament de Construccions Arquitectòniques II, secció departamental de Construcció, aules docents, sala polivalent, secció departamental de planificació de obres, etc.)
- Renovació del tallafocs de les aules informàtiques.
- Configuració de nous equips i gestió d'altres i baixes al DNS.

83 actuacions.

Correu electrònic:

- Configuració dels clients de correu.
- Manteniment de les llistes de distribució existents.
- Gestió d'altres i baixes
- Disseny i implementació de la nova aplicació per facilitar l'emissió de missatges a destinataris múltiples.

92 actuacions.

Equipament aules docents i sales:

- Ampliació del nombre d'equips fixos a les aules docents.
- Renovació dels equips fixos i mòbils de les aules docents.
- Ampliació del nombre de connexions a la xarxa.
- Suport a defenses de PFC i conferències.
- Actualització del programari.

107 actuacions.

Equips del PAS i PDI:

- Instal·lació, configuració i manteniment del programari i dels equips.
- Configuració dels equips del PAS per al seu apagat automàtic en cas de no utilització.
- Gestió d'usuaris.
- Renovació d'equips de les associacions i laboratoris.

335 actuacions.

Gestió de reserves d'aules informàtiques:

- Nombre de reserves durant el primer quadrimestre: 55.
 - Nombre de reserves durant el segon quadrimestre: 64.
- 119 actuacions.

Intranet:

- Disseny i programació de la nova aplicació de gestió de sol·licituds de l'EPSEB (antigues incidències).
 - Realització i actualització de fotografies digitals als estudiants.
 - Gestió d'altres i actualització d'estudiants, assignatures, grups i professors a Atenea.
 - Disseny i implantació de la nova intranet de l'Escola amb programari lliure i nova validació mitjançant en el servei LDAP de la UPC.
 - Desenvolupament i programació de antigues aplicacions per tal d'adaptar-les a la nova web de l'Escola: generador d'horaris, consulta de dades del PDI, llistats d'estudiants, consulta de dades de les assignatures, sol·licituds de prescripció a l'ETSAV, propostes de PFC, consulta dels acords dels òrgans de govern, enllaços d'interès, consulta de dades del PAS, documentació PAS-PDI i afegir informació a la web.
 - Suport als usuaris en l'ús de la intranet i resolució dels problemes d'accés al servei.
- 225 actuacions.

Servidors:

- Instal·lació de dos nous servidors secundaris per aules i PAS-PDI.
 - Actualització dels sistemes operatius dels servidors Windows i Linux de l'Escola.
 - Actualitzacions de seguretat en els servidors.
 - Instal·lació, configuració i adequació del gestor de continguts de programari lliure Joomla per donar el serveis de web i intranet a l'Escola.
 - Definició de grups de treballs per Unitats Departamentals y Àrees de Serveis de l'Escola.
 - Manteniment i actualització dels comptes dels usuaris i grups d'estudiants, PAS i PDI.
 - Instal·lació d'un nou equip per a climatitzar la sala de servidors.
- 95 actuacions.

Suport a l'administració:

- Actualització i manteniment de bases de dades.
 - Creació i disseny del CD-ROM "Això és Bàsic 2006/07" amb informació sobre l'Escola per als estudiants.
 - Disseny i creació del CD-ROM de la Memòria de l'Escola del curs 2005-2006.
- 87 actuacions.

Suport al PDI i PAS:

- Resolució de consultes i documentació.
 - Coordinació de cursos amb l'ICE per facilitar l'adequació dels professors de l'Escola a la nova aplicació de suport a la docència Atenea i creació de documentació.
- 270 actuacions.

Web:

- Desenvolupament i explotació del nou web de l'Escola.
- Ampliació del nombre enllaços de interès.

281 actuacions.

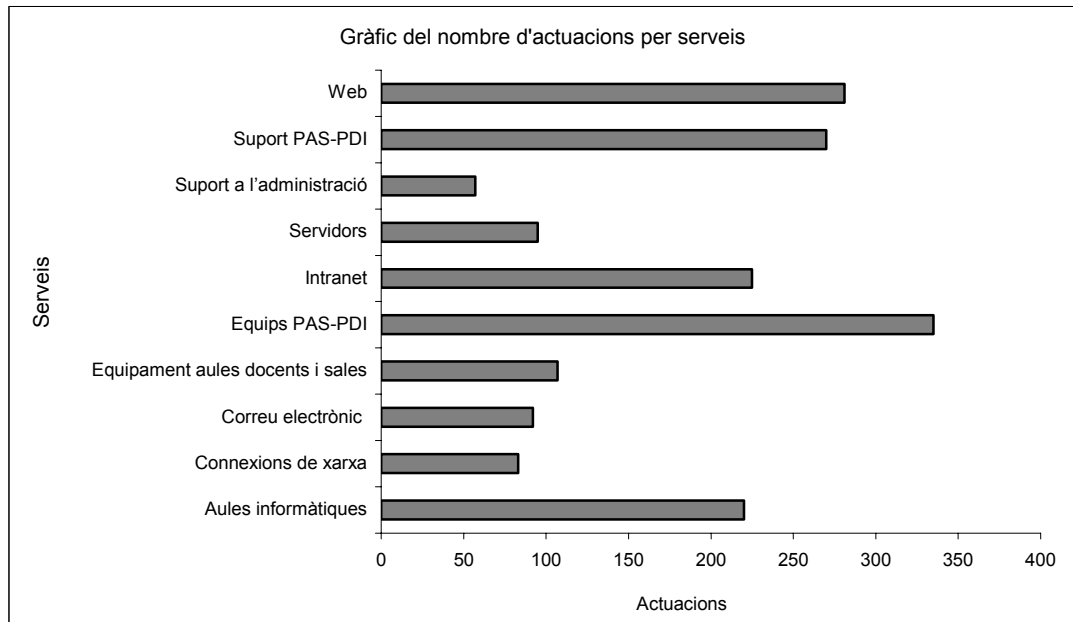

4. Laboratoris i tallers

LABORATORI DE CARTOGRAFIA

Responsable:

Prades i Valls, Albert

Professors col·laboradors:

Buill Pozuelo, Felipe
de Corral, Ignacio
González López, Sergio
López Bravo, Rogelio
Núñez Andrés, María Amparo
Sanz Conde, Mercedes

que pertanyen al Departament d'Enginyeria del Terreny, Cartogràfica i Geofísica.

Material:

- Quatre estacions de treball amb programari relacionat amb la cartografia, la teledetecció i el tractament digital d'imatge
- Una estació de referència GPS, emmarcada en el projecte IBEREF, amb registre de dades continu i transmissió de dades en temps real via GSM.

Recerca:

S'està portant a terme el desenvolupament d'un restituïdor fotogramètric complet que serà utilitzat per a finalitats docents.

Transferència tecnològica:

- Continuació del conveni amb Aigües del Prat S.A. consistent en el disseny i implementació d'una base de dades per a la gestió de la xarxa de clavaguera i de la xarxa d'aigua potable del Prat de Llobregat. Cap de Projecte: Sergio González.
- Servei al Col·legi d'Arquitectes de Catalunya consistent en la traducció del programa iCAD 6.4. Cap de Projecte: Albert Prades.
- Serveis relacionats amb la topografia i la cartografia per a diferents empreses i particulars.
- Manteniment de l'estació de referència GPS.

LABORATORI D'EDIFICACIÓ

El Laboratori d'Edificació va néixer l'any 1996 amb la voluntat de crear un equip de treball multidisciplinari format per personal docent i investigador de la Universitat Politècnica de Catalunya, cobrint aspectes docents, de recerca i de transferències de tecnologia en l'àrea d'Edificació.

L'any 2002, el Laboratori d'Edificació va certificar el seu sistema de gestió de la qualitat sota la norma UNE-EN ISO 9001:2000 atorgada per BUREAU VERITAS QUALITY INTERNATIONAL (BVQI) sota l'acreditació d'ENAC (a Espanya) i UKAS (al Regne Unit), essent el primer laboratori certificat sota aquesta norma de la Universitat Politècnica de Catalunya.

L'any 2003 es va crear el Laboratori del Foc, amb un clar objectiu docent i investigador.

Docència

En l'actualitat, imparteix docència pràctica per a l'assignatura de Construcció I. Els alumnes realitzen unes pràctiques on treballen aspectes de comportament i d'execució de diferents elements constructius a escales reduïdes.

Aquestes pràctiques, com a eina docent, són valorades molt positivament per l'estudiant, donat l'ajut que representa i que tot treballant apren a entendre el per què de diferents processos constructius. La participació, tot i sent fluctuant, ha estat de 650 estudiants

Direcció

Comitè científic:	Francisco Javier Llovera Sáez Vicenç Gibert i Armengol Francesc Jordana i Riba
Responsables:	Vicenç Gibert i Armengol Francesc Jordana i Riba Kàtia Gaspar i Fàbregas
Professors col·laboradors:	Javier Azpiazu Monteys Delfina Berasategui i Berasategui Núria Casquero Modrego Àngel Corral i Miquel Joaquim Cristià i Miranda Jordi Pascual i Mo Carles Serrat i Piè Antoni Torrent i Torrent
Personal col·laborador:	Alina Avellaneda López Pere Isart Riera Raül Bonavida Georgina Cos Teixidó

Docència de pràctiques:

- Elaboració de maquetes a escala reduïda de detalls constructius, processos edificadors, elements constructius, etc.
- Pràctiques sobre medi ambient i sostenibilitat.

Altres activitats:

- Exposició de maquetes dels models edificatoris, segons criteris de medi ambient.

Recerca i transferència de tecnologia

Dins l'àmbit de la recerca i la transferència de tecnologia el Laboratori d'Edificació realitza activitats en diferents àrees d'actuació:

- En l'àmbit de l'edificació existent: treballs de prediagnosi de grans àrees urbanes, diagnosi i estudis de lesions a tots els nivells (estructurals, façanes, cobertes, etc, en edificis d'habitatges, naus industrials...), projectes de rehabilitació i restauració en zones d'actuació preferent i d'altres.
- En l'àmbit del manteniment: estudis de viabilitat en la fase de projecte, programes de manteniment corrector (posada a zero), programes de manteniment preventiu, plans i estudis econòmics de manteniment, auditories de seguiment, etc.
- En l'àmbit de la qualitat: anàlisi, consultoria i auditoria d'empreses del sector per la creació i certificació de sistemes de gestió qualitat ISO 9001:2000 i de sistemes de gestió medi ambiental ISO 14001:2004.

Grups de Recerca i Línies de treball

Dins del projecte de creació de grups de recerca, el Laboratori d'Edificació forma part del Grup de Recerca d'Edificació i Patrimoni (GREIP), en el qual promou les següents línies de recerca:

- Modelització, Durabilitat i Manteniment en l'Edificació. (33059904)
Responsable: Vicenç Gibert i Armengol
- Qualitat Total dels Processos de l'Edificació (33299901)
Responsable: Francesc Jordana i Riba

Treballs Fi de Carrera:

Des del Laboratori d'Edificació s'han dirigit 16 treballs fi de carrera, que s'han desenvolupat bàsicament dins els àmbits del patrimoni quotidià, de la durabilitat, del manteniment i de la qualitat. Dels treballs fi de carrera dirigits, cal destacar aquells que s'han dut a terme dins de convenis de recerca subscrits amb diferents entitats públiques.

Convenis:

Client: PRO-EIXAMPLE
Títol: Estudis de color de les façanes de l'Eixample de Barcelona
Professors participants i col·laboradors: Francesc Jordana
Vicenç Gibert
Kàtia Gaspar
Pere Isart
Alina Avellaneda

Client: Ajuntament de Mataró
Títol: Projecte i pla integral de gestió i de manteniment de 5 edificis públics
Professors participants i col·laboradors: Francesc Jordana
Vicenç Gibert
Kàtia Gaspar
Alina Avellaneda

Client: Ajuntament de Mataró
Títol: Elaboració d'estudis de costos de manteniment dels equips municipals "Centres cívics" de Mataró.
Professors participants i col·laboradors: Francesc Jordana
Vicenç Gibert
Kàtia Gaspar
Àngel Corral
Alina Avellaneda

Client: Ajuntament de Sant Feliu de Llobregat.
Títol: Desenvolupament del Projecte d'Intervenció Integral en els barris de Can Calders - La Salut
Professors participants i col·laboradors: Francesc Jordana
Vicenç Gibert
Kàtia Gaspar
Alina Avellaneda

Client: Ajuntament de Montcada i Reixac.
Títol: Desenvolupament del Pla de Barris dels edificis del Barri de la Ribera.
Professors participants i col·laboradors: Francesc Jordana
Vicenç Gibert
Kàtia Gaspar
Alina Avellaneda

Client: Ajuntament de L'Hospitalet de Llobregat.
Títol: Estudi de viabilitat i implantació d'aparells elevadors en edificis existents.
Professors participants i col·laboradors: Francesc Jordana
Vicenç Gibert
Kàtia Gaspar
Alina Avellaneda

Cursos:

Direcció del Màster en Tecnologies de l'Edificació
Professor: Francesc Jordana i Riba
Fundació UPC

Coordinació Acadèmica del Màster en Project Management en Edificació (Edició Barcelona i edició Sevilla)
Professor: Vicenç Gibert i Armengol
Fundació UPC

Participació en el Màster en Project Management en Edificació (Edició Barcelona i edició Sevilla)
Professors: Francesc Jordana i Riba, Vicenç Gibert i Armengol i Kàtia Gaspar i Fàbregas
Fundació UPC

Participació en el Curs d'interpretació de plànols.
Professors: Àngel Corral i Miquel i Kàtia Gaspar i Fàbregas
Centro Superior de Formación Europa Sur, dins del Plan de Formación de Trabajadores en Activo (finançat pel Ministeri, la Patronal i els Sindicats)

Participació en el Màster en Valoraciones de Bienes y Tasación de Daños (Edición Bilbao)
Professor: Vicenç Gibert i Armengol
Fundació UPC

Participació en les "Xerrades Informatives del Codi Tècnic de l'Edificació"
Professor: Francesc Jordana i Riba
Fundació UPC - Col·legi d'Aparelladors i Arquitectes Tècnics de Tarragona

Conferències:

Participació com a ponent en la conferència "CONSTRUJOVE 06".
Professors: Vicenç Gibert i Armengol
Promotor de la conferència: Col·legi d'Aparelladors i Arquitectes Tècnics de Barcelona

LABORATORI DE FÍSICA

El Laboratori de Física té, d'una banda, caràcter docent, utilitzat per cobrir part de les necessitats en el camp experimental de les assignatures que la secció departamental de Física Aplicada imparteix a les tres titulacions de l'Escola. D'altra banda, part del material de què disposa el Laboratori de Física s'utilitza en la realització de treballs de fi de carrera, així com en treballs vinculats a convenis o a petició d'informes tècnics.

Personal integrant:

Responsable: Anna M^a Lacasta Palacio

Professors: José Agea Tomas
Carlota E. Auguet Sangrà
Enric Camí i Babra
Víctor Garrido Galera
Pere Castellví Gironés
Blas Echebarria Domínguez
Angelina Peñaranda Ayllón
Laureano Ramírez de la Piscina Millán
Inmaculada Rodríguez Cantalapiedra

Pràctiques a Arquitectura Tècnica

A l'assignatura "Elements de Física Aplicada" del Curs d'Introducció es realitzen dues pràctiques de laboratori:

- Circuits elèctrics de corrent continu en sèrie
- Circuits elèctrics de corrent continu en paral·lel

Actualment, no es realitzen pràctiques a cap de les dues assignatures de Física de primer curs: "Fonaments de Mecànica" i "Física Aplicada".

A la assignatura "Acústica arquitectònica, aïllament acústic i tèrmic", de tercer curs, es fan dues pràctiques:

- Determinació de temps de reverberació per bandes d'octava
- Determinació de l'índex d'aïllament acústic d'un parament vertical.

Pràctiques a Enginyeria Tècnica Topogràfica

Es fan pràctiques a totes les assignatures que imparteix la Secció de Física a la titulació d'Enginyeria Tècnica Topogràfica: Física I i Física II (de primer curs), Fonaments de Geofísica (segon curs) i "Tècniques mediambientals" (optativa). Concretament:

Física I:

- Lents convergents. Miralls.
- Llei de Hooke. Associació de molles.
- Superposició de moviments harmònics simples. Figures de Lissajous.

Física II:

- Òrbites planetàries (pràctica d'ordinador)
- Pèndol de torsió.

Fonaments de Geofísica:

- Sismologia.

Impactes Mediambientals

- Acústica ambiental

Pràctiques a Enginyeria en Organització Industrial

Dins l'assignatura "Impactes urbans, tèrmics i acústics" es realitza la pràctica:

- Acústica ambiental

Activitat Professional

- Gabinet d'acústica. Creat dins del Laboratori de Física, actualment les seves activitats professionals es troben vinculades al Laboratori de Materials (veure informació a la secció Laboratori de Materials).
- Conveni amb l'Ajuntament de Sabadell per a la realització d'auditories energètiques en quatre edificis públics. Responsable: Inmaculada Rodríguez Cantalapiedra.

Activitat de Recerca

Grup de Recerca: Física no lineal i sistemes fora de l'equilibri.

Responsable: Laureano Ramírez de la Piscina Millán.

<http://www-fa.upc.es/websfa/eupb>

Projectes de recerca associats:

- Grup de recerca consolidat "Turbulència, Fluctuacions i Difusió", III Pla de Recerca de Catalunya, Comissionat per a Universitats i Recerca, 2005 SGR 00135 (2005-2008).
- Projecte "Orden, ruido y dinámicas emergentes bajo no linealidades", Ministerio de Educación y Ciencia, FIS2006-11452-C03-02 (2006-2009).
- Projecte "Autoorganización en sistemas complejos bajo fluctuaciones", Ministerio de Ciencia y Tecnología, BFM2003-07850-C03-02 (2003-2006).
- PHYNECS "Nonequilibrium Physics from Complex Fluids to Biological Systems" Research Training Network. European Commission. HPRN-CT-2002-00312 (2002-2006).
- "Modelos de dinámica cardíaca", Ministerio de Educación y Ciencia, FIS2005-06912-C02-01 (2005-2008).

-
- “Desarrollo de sistemas de flujos bifasicos en microgravedad” ESP2004-0074-E (2004-2006) Programa Nacional del espacio, Acciones Complementarias.

Grup de Recerca: Materials amb Memòria de forma

Responsable: Vicenç Torra Ferre (DFA, ETSECCPB)

Professora de la Secció de FA a l'EPSEB en aquest grup: Carlota E. Auguet Sangrà

http://dfa.upc.es/websfa/eupb/alloys/research_lines.htm

Altres activitats

- Col·laboració amb el Centre Interdisciplinari de Tecnologia, Innovació i Educació per la la Sostenibilitat (CITIES) per a realització d'auditories energètiques en edificis de la UPC. Fruit d'aquest exhaustiu estudi s'ha publicat el llibre:
Avaluació energètica d'edificis. La experiència de la UPC, una metodologia d'anàlisi.
Autors: Montse Bosch, Fabian López, Inmaculada Rodríguez i Galdric Ruiz.
Edicions UPC, 190 p., 1000 exemplars, 2006.
- Impartició del curs:
“Código Técnico de la Edificación. Documento Básico HE1 (ahorro energético)”, impartit en 6 ocasions al Col·legi d'Aparelladors i Arquitectes Tècnics de Barcelona, en empreses i en la Fundació Politècnica de Catalunya.

LABORATORI DEL FOC

Al Laboratori del Foc es realitzen estudis d'investigació tècnica sobre la reacció al foc de materials i elements de construcció, així com estudis sobre la propagació d'incendis en edificis.

Personal integrant:

Responsable:

Ana María Lacasta Palacio

Professors:

Laia Haurie Ibarra
Sebastià Messeguer Mir
Francesc Jordana i Riba

Col·laboracions externes a l'EPSEB:

Direcció General d'Emergències i Seguretat Civil, Generalitat de Catalunya.
Dept. Ciència de Materials i Enginyeria Metal·lúrgica, Universitat de Barcelona.
Centro de Investigación y Estudios Avanzados de Querétaro (Mèxic).

El Laboratori del Foc col·labora estretament amb el Laboratori de Materials de l'EPSEB

Relació d'equips:

- Equip de No Combustibilitat, segons UNE 23.102-90
- Equip d'assaig de cables elèctrics, segons UNE 20.427-81
- Equip cabina REFO, segons UNE 23.721-90
- Equip cabina fums, segons UNE 23.723-90
- Equip VEPRO, segons UNE 23.724-90
- Equip de degoteig, segons UNE 23-725-90
- Equip de plafó radiant, segons UNE 23.726-90
- Equip calibrador del cremador elèctric, segons UNE 23.728-90
- Equip calibrador del radiador elèctric, segons UNE 23.729-90
- Dos dataloggers de 4 canals per termoparells tipus K
- Forn d'infrarojos

Recerca i transferència de tecnologia:

El Laboratori del Foc vol donar suport al sector de l'edificació realitzant assaigs i simulacions d'incendis, avaluant el comportament de productes, sistemes i materials davant el foc, així com també la investigació de possibles nous productes i subsistemes constructius. Línies de treball:

- Reacció al foc de materials i productes. En particular, el Laboratori participa actualment en els següents temes:
 - l'assaig de formulacions d'ignifugants en plàstics
 - la obtenció de morters amb un millor comportament davant el foc.

- el desenvolupament de recobriments ignífugs per a fusta.
- Estudis de propagació del foc en edificis mitjançant la utilització de programes de simulació. Es reproduïxen, per simulació, diferents escenaris i condicions en que es desenvolupa un incendi, la qual cosa permet:
 - determinar la influència d'alguns factors concrets (materials, dimensions, sistemes de ventilació...)
 - contrastar hipòtesis sobre propagació en incendis reals
 - analitzar els efectes de les mesures de protecció existents i/o hipotètiques

Projectes de recerca associats:

- “Orden, ruido y dinámicas emergentes bajo no linealidades” (dins d'aquest projecte es troba la línia: “Propagación del fuego”) FIS2006-11452-C03-02, Ministerio de Educación y Ciencia. Període: 2006-2009.
- “Turbulència, Fluctuacions i Difusió. Grup consolidat:” (dins d'aquest projecte es troba la línia: “Propagació d'incendis en edificis”). 2005SGR 00135, Comissionat per a Universitats i Recerca per a Universitats i Recerca (Generalitat de Catalunya). Període: 2005-2008

Tesis Doctorals

- Estudio de la hidromagnesita sintética como retardante de llama en EVA y mezclas LDPE/EVA
Autora: Laia Haurie Ibarra
Data de presentació: decembre 2006

Treballs Final de Carrera

Dins dels objectius d'aquest nou laboratori hi ha l'apropament de la teoria a la pràctica amb assaigs on els alumnes de projecte final de carrera pugin veure i participar directament en el desenvolupament d'aquest procés, la qual cosa permet dotar als futurs professionals d'un ventall de coneixements que fins ara només es podien assolir des d'un punt de vista teòric.

Impartició de cursos i conferències:

-“Código Técnico de la Edificación. Documento Básico SI (seguridad en caso de incendio)”, impartit al Col·legi de Aparelladors i Arquitectes Tècnics de Barcelona, al col·legi d'Enginyers Industrials de Manresa i en l'empresa Construccions Riera.

- “Simulació computacional de la propagació d'incendis en edificis” dins del curs “Investigació d'incendis” del Col·legi d'Enginyers Tècnics Industrials de Barcelona.

Altres Activitats

Participació del Laboratori del Foc en una activitat del programa Escolab, organitzat per

l'Ajuntament de Barcelona, amb motiu de l'any de la Ciència.

Participació en la setmana de la Ciència 2006 amb dues activitats: visita-demostració al Laboratori i concurs de fotografia.

Participació en el Saló de l'Ensenyament 2007, amb una entrevista a través de UPC-SalóTV.

LABORATORI DE FOTOGRAMETRIA

Responsable:

- Buill Pozuelo, Felipe

Professors col·laboradors:

- Prades i Valls, Albert
- González López, Sergio
- Núñez Andrés, M^a. Amparo
- Muñoz Capilla, Fco. Javier

que pertanyen al Departament d'Enginyeria del Terreny, Cartogràfica i Geofísica.

1 Becari.

Material:

- Sis estacions de treball amb programari relacionat amb la fotogrametria i el tractament digital d'imatge
- Dos tauletes digitalitzadores DIN-A0
- Tres tauletes digitalitzadores DIN-A3
- Un restituïdor analític estereoscòpic PA2000
- Dos restituïdors analítics monoscòpic
- Tres restituïdor digital Socet Set
- Dos restituïdors digitals VSD
- Tres restituïdors analògics B8

Docència:

En aquest període s'han impartit les assignatures Laboratori de Fotogrametria i Fotogrametria Terrestre en el Laboratori de Fotogrametria.

Projectes final de carrera:

S'han desenvolupat en el laboratori en el curs 2006-2007 diversos treballs final de carrera relacionats amb la fotogrametria i els SIG.

LABORATORI D'INSTAL·LACIONS

Responsable:

Luis Fernández García-Escudero

Professorat:

Javier Azpiazu Monteys
Enrique Capdevila Gaseny
Luis Fernández García-Escudero
M^a Jesús Pérez Cadenas

Relació de materials

Fontaneria:

- Expositor amb un muntatge dels elements que componen la presa d'aigua dels edificis.
- Expositor amb un muntatge de bateries de comptadors amb els seus corresponents comptadors seleccionats.
- Mòdul expositor amb un grup hidropneumàtic al seu interior amb diferents aixetes, cisternes d'inodor i fluxors cedit per l'empresa Grohe.
- Material vari, com ara claus de presa, claus de presa en càrrega, claus de retenció, vàlvules reductores de pressió, vàlvules de seguretat, vàlvules antiariet.
- Tipus de materials per a canalitzacions i tipologies d'unions
 - plom
 - acer galvanitzat
 - coure
 - acer inoxidable
 - PVC
 - polietilè reticular
 - polipropilè
 - polietilè
 - polibutilè
- cedit per l'empresa Filtube (acer inoxidable) i l'empresa Nirón (polipropilè).
- Materials amb diferents punt i estats de corrosió.
- Expositor amb les tipologies de vàlvules, aixetes, unions i fluxors.
- Muntatge d'un grup de pressió amb el dipòsit d'acumulació, bomba d'impulsió, dipòsit hidropneumàtic.
- Bateria de comptadors cedida per l'empresa Nirón.
- Bomba per a proves de pressió hidràulica Rothemberger.

Gas:

- Expositor amb un muntatge de la presa de gas i dels elements normalitzats (allargadisses, claus de presa, plaques indicadores de la situació de la clau de ramal) que hi ha a les instal·lacions domèstiques de gas.
- Peces de la instal·lació com ara passamurs normalitzats i beines de protecció.
- Comptadors de gas, seccionats, reguladors de pressió.
- Tipus de materials i unions d'acer, coure, polietilè reticulat i acer inoxidable.
- Claus de tall (claus d'esfera)
- Expositor amb una centralització de comptadors de gas.
- Armari amb un conjunt de regulació.

Incendis:

- Materials que augmenten la resistència del foc, com ara unes mostres d'unes bigues cobertes de morter de perlita i unes altres amb morter de vermiculita.
- Materials en forma de mostra com ara la perlita i la vermiculita.
- Expositor amb mostres de diferents detectors (iònics, tèrmics,...).
- Instal·lació de detecció muntada i en funcionament, amb els detectors, la centralita de detecció, els indicadors d'acció i la sirena.
- Un expositor amb boca d'incendis equipada.
- Muntatge d'una columna seca cedida per l'empresa Fichet.
- Terminals d'una instal·lació de ruixadors.
- Polsadors i indicadors d'acció d'instal·lació d'alarma.
- Extintors.

Electricitat:

- Exposició de diferents CGP.
- Expositor amb un CPM, quadres de comptadors i un quadre provisional d'obra.
- Expositor amb diferents quadres de comandament i protecció (ICP, diferencials, PIAS, transformadors toroidals i d'intensitat, portafusibles, rengleres de connexió).
- Canalitzadors i conductors; expositor amb canalitzacions prefabricades metàl·liques.
- Expositor amb caixa de derivació (metàl·liques, plàstiques i antideflagrant).
- Expositor amb un muntatge de canalitzacions elèctriques prefabricades plàstiques, cedit per l'empresa Unex.
- Mostres de conductors elèctrics (unipolars, bipolars, tripolars, tetrapolars), rígids, semirígids, flexibles.
- Expositor de posada a terra (piques d'acer courejat, piques de zinc, elèctrodes en malla i en piquetes, aparell mesurador de terra).
- Material d'enllumenat cedit per Troll.
- Equip Geyco per a amidaments d'aïllament, rigidesa dielèctrica i terres en instal·lacions elèctriques.
- Mòdul de mesura tipus T-20.
- Expositors amb quadres de vivendes segons el R.E.B.T.

Calefacció:

- Muntatge d'una instal·lació de radiadors amb una caldera elèctrica ubicada en el Laboratori de Física, propietat del Laboratori d'Instal·lacions, que funciona i se'n fan proves.
- Expositor amb diferents tipus de calderes i escalfadors d'ACS i uns radiadors d'alumini i de fundició, cedits per l'empresa Saunier Duval.
- Mostra d'un cremador mecànic d'una caldera de gasoil, totalment seccionat.
- Mostra d'un vas d'expansió d'una instal·lació de calefacció.

Aire condicionat:

- Aparell d'aire condicionat tipus *split* cedit per Saunier Duval.
- Conductes d'aire, difusors i reixes d'impulsió i retorn.

La classe pràctica de laboratori

Paral·lelament al curs lectiu, amb un sistema de grups reduïts de 25 alumnes, s'han organitzat pràctiques de laboratori. Es pretén potenciar aquestes pràctiques ja que és el banc de proves anterior a l'obra real. La selecció de les pràctiques està restringida per la disponibilitat del laboratori, el qual en el nostre cas es veu potenciat per un increment de la superfície, i per aportacions de més mitjans, per part d'empreses comercials amb les quals s'ha establert contacte per poder tenir material que, tecnològicament parlant,

s'adapti a la realitat existent a les obres.

La finalitat d'aquestes pràctiques és que l'alumne conegui i identifiqui els diferents materials amb els quals es pot fabricar tot tipus de peces que intervinguin a les instal·lacions, reconèixer la varietat d'accessoris i situar-los correctament dins de la instal·lació; familiaritzar-se amb els elements, amb la seva aplicació i el seu funcionament, i si és possible, tenir-los exposats mitjançant petits muntatges d'instal·lacions a escala 1:1 per poder palpar-les i veure com funcionen, cosa que no és possible sempre. Els alumnes van escollir el subgrup amb l'horari imposat, tant de matí com de tarda, ja que es realitzen en horari de classe.

Per a aquestes pràctiques es va donar als alumnes uns guions pràctics de laboratori on es representaven unes figures i esquemes relacionats amb l'exposició i material de la pràctica en concret, que permet seguir les explicacions del professor de laboratori a la vegada que l'alumne pot anar prenent les anotacions que cregui més interessants d'una manera ràpida, sobre les peces o muntatges que es poden observar al laboratori, sobre les figures o esquemes del mateix guió, donant així una facilitat pel màxim aprofitament de la sessió.

Actualment existeix la superfície i els mitjans necessaris per poder realitzar les següents sessions:

1. Pràctica de fontaneria
2. Pràctica de gas
3. Pràctica de prevenció d'incendis
4. Pràctica d'electricitat
5. Pràctica de posada a terra
6. Pràctica de calefacció, climatització, ACS

Totes aquestes pràctiques s'han vist complementades amb mitjans audiovisuals per explicar la posada en obra de cada instal·lació, i, posteriorment, es plantejarà algun tipus d'exercici pràctic per poder ser avaluat i tingut en compte per a la qualificació final de l'alumne.

Tal i com s'ha ressenyat anteriorment, cada grup de pràctiques de laboratori d'instal·lacions estava compost per 25 alumnes; tenint present que el total d'alumnes matriculats a les assignatures d'instal·lacions I i II era de 475 al trimestre de tardor i de 460 al trimestre de primavera això representava un total de 37 grups de pràctiques, els quals han passat cadascun sis vegades (una vegada per pràctica); en conseqüència això es tradueix en 224 sessions de pràctiques d'una hora de durada cadascuna aproximadament.

LABORATORI DE MATERIALS

El Laboratori de Materials realitza tasques de recerca i de transferència de tecnologia, i dóna suport a les pràctiques docents de les assignatures de materials.

Recerca i Transferència de tecnologia

- Secció de Materials
 - Coneixement dels materials de construcció
 - Diagnosi i Patologia en la Construcció
 - Restauració i conservació del PatrimoniEquip format per:
 - Judith Ramírez Casas, Directora del Laboratori des del març del 2007
 - Joan Ramon Rosell i Amigó, Director del Laboratori fins el març 2007
 - Joaquín Montón Lecumberri
 - Edgar Segués Aguasca
 - Laia Haurie Ibarra
- Secció d'acústica
 - Acústica ArquitectònicaEquip format per:
 - Carlota Auguet Sangrà
 - Ana Lacasta Palacio
 - Angelina Peñarada Ayllón
 - Inmaculada Rodríguez Cantalapiedra

Tècnics del Laboratori:

Antonia Navarro Ezquerria
Marc Tous Coll

PDI de la UPC que ha col·laborat en diverses tasques:

Enric Vázquez i Ramonich
Angel Corral Miquel
Marilda Barra
Domènec Ródenas

Activitats:

En la línia del coneixement dels materials de construcció"

- C 4849 Ampliació del conveni per a la realització de plans de colors de ciutats analitzant els colors presents a les façanes dels edificis, estudiar la composició de morters vells presents a diferents obres, determinar l'adherència entre aquests morters vells i els de l'empresa i realitzar assessorament a obres.
Akzo Nobel Coatings S.A.
- C 3396 Ampliació del conveni per a l'anàlisi de formigons per a determinar si contenen ciment aluminós i creació de banc de dades i mostres.
Col·legi d'Aparelladors i Arquitectes Tècnics de Barcelona

C 6179 Conveni per a realitzar l'estudi dels morters a emprar en funció dels materials existents a l'obra i de la proposta de restauració.
Generalitat de Catalunya, Departament de Cultura

C 6758 Conveni per a realitzar investigació referent a Pedra calcària de la Fatarella, entre el coneixement popular i la caracterització científica.
Fundació el Solà. La Fatarella.

En la línia de la "Diagnosi i Patologia de la Construcció"

C 6821 Conveni per a realitzar l'estudi referent a l'estat de lesions d'un conjunt d'edificis del municipi del Prat de Llobregat.
Prat Espais, SLU.

S 1200 S'ha efectuat assaigs i assessorament en el camp de la diagnosi i patologia de la construcció. Tot seguit es relacionen algunes de les empreses i institucions més representatives amb les quals hem col·laborat:

Generalitat de Catalunya, Departament de Cultura	
Diputació de Barcelona, Servei de Patrimoni Arquitectònic Local	
Col·legi d'Aparelladors i Arquitectes Tècnics de Barcelona	
ITEC. Institut de Tecnologia de la Construcció de Catalunya	
Cambrà de la Propietat Urbana de Barcelona	
IBGA. Peritació de seguros	Construcciones Roblan Mediterrània, S.L.
Ajuntament de Lliçà d'Amunt	Unión Naval Barcelona
Foment de Ciutat Vella	Gamarra & Garcia
Grup Clar Rehabilitació	BIMSA
Inyepavi S.L.	Laboratori d'Edificació EPSEB
Labocat	Platjaprom 2000 S.L.
VIMUSA	Rehabilitacions Gaudí, S.A.
Urcotex	Genescà Molist S.L
EXIA, S.A.	Arquitectura Kasamar
ADIGSA	Inmuebles Industriales Sabadell S.A
OCT. COAC	J/T Ardévol i Associats
Pedro Cortacans Borrell	Mancomunitat Front Marítim
ITACANANDA, SL	BAMMP Arquitectes i Associats
Treballs en Alçada S.L	Rehabilitación y Construcción
	Buenavista
ATM Arquitectes i Associats	Grupo Sur S.A

En la línia de la "Restauració i conservació del patrimoni"

C 6179 Conveni per a realitzar l'estudi dels morters a emprar en funció dels materials existents a l'obra i de la proposta de restauració, dels edificis patrimonials de Sant Pere de Rodes, Monestir de Santes Creus, Muralles de Tortosa, etc.
Generalitat de Catalunya, Departament de Cultura.

C 6477 Conveni per a realitzar l'estudi de disseny i desenvolupament d'un morter de calç amb propietats hidràuliques.
Cales de Pachs, S.A.

C 6843 Conveni per a realitzar l'estudi de la fàbrica de maçoneria i de la proposta de restauració del Pont de la Margineda d'Andorra.
Ministeri d'Afers Exteriors i Cooperació del Govern d'Andorra.

C 6179 Conveni per a realitzar l'estudi dels morters a emprar en funció dels materials existents a l'obra i de la proposta de restauració.
Generalitat de Catalunya, Departament de Cultura

En la línia de la "Acústica Arquitectònica":

S 01010 S'han efectuat assaigs i assessorament en el camp de la acústica arquitectònica. En particular:

- Estudis d'aïllament acústic. Mesures in situ.
- Mesures d'immissió sonora, interiors i exteriors, a vivendes i locals.
- Mesures de nivells d'immissió sonora a l'entorn de naus industrials.

Activitat docent

Personal:

Angel Arricivita Calvet
Amadeo Busquets Cuevas
Jaime Ciriano Gutiérrez
José Antonio Fernández Borrás
Katia Gaspar Fàbregas
Pedro Gonzalez Gonzalez
Laia Haurie Ibarra
Milagros Hierro Manzanares,
Emili Hormias Laperal
Francesc Jordana Riba
Joaquin Montón Lecumberri
Judith Ramírez Casas
Domènec Ródenas Aguilar
Joan Ramon Rosell i Amigó
Edgar Segués Aguasca

Pràctiques de les assignatures Materials d'origen petri (1B) i Materials d'origen no petri (2A).

El laboratori realitza, durant el curs, les següents activitats destinades a la impartició de les pràctiques:

- disseny de les pràctiques
- confecció d'apunts
- preparació del material i de la maquinària necessària
- suport a la impartició de les classes

Aquestes pràctiques les realitzen tots els alumnes de l'assignatura de forma obligatòria. S'imparteix a l'aula del laboratori docent, destinada a tal efecte, en grups d'uns 25 alumnes.

Pràctiques de Patologia i Diagnosi. Línia d'intensificació B.

El laboratori realitza durant el curs les següents activitats destinades a la impartició de les pràctiques:

- preparació del material i les eines necessàries
- suport a la impartició de les classes

Pràctiques de l'Experiència directa en la construcció del departament de Construccions Arquitectòniques I de l'ETSAB. Prof. responsable de l'assignatura Albert Casals

El laboratori realitza durant el curs les següents activitats destinades a la impartició de les pràctiques:

- preparació del material i les eines necessàries
- impartició de les classes

Aquestes pràctiques les realitzen tots els alumnes de l'assignatura i s'imparteixen al laboratori en grups d'uns 30 alumnes.

Treballs de Doctorat

El Laboratori ha col·laborat en el desenvolupament de diversos treballs de doctorat, en la seva fase experimental:

Títol: A determinar
Tema: Morters i noves formulacions
Doctorant: Joan Formosa Mitjans
Director de Tesi: Dr. Josep M^a Chimenos (Facultat de Física i Química UB)

Títol: A determinar
Tema: Sistema-Morter de calç hidràulic
Doctorant: Joan Ramon Rosell Amigó
Director de Tesi: Dr. Jaume Avellaneda Diaz-Grande (ETSAB), Dr. Servando Chinchón Yepes (Universitat d'Alacant)

Títol: A determinar
Tema: Metodologia para la determinación de la capacidad portante de estructuras existentes.
Doctorant: Joaquin Montón Lecumberri
Director de Tesi: Dr. Jaume Avellaneda Diaz-Grande (ETSAB), Dr. Francisco Arriaga Martitegui (ETSIM. UPM)

Treballs de Màster

Títol: A determinar
Tema: Formigons amb escòries i cendres volants
Doctorant: Óscar Ginés Rodríguez
Tutor: Dr. Josep M^a Chimenos (Facultat de Física i Química UB)

Treballs de Fi de Carrera

El Laboratori ha col·laborat en el desenvolupament i guiatge de nombrosos PFC.

LABORATORI DE SEGURETAT I PREVENCIÓ

Responsable:
Enric Jané Calleja

Aspectes fonamentals:

El Laboratori de Seguretat i Prevenció ha estat creat pensant en posar davant dels alumnes els materials contra incendis i els equips de proteccions individual com un complement indispensable de les explicacions teòriques que es desenvolupen en les diferents assignatures.

La llei de prevenció de riscos laborals del any 1995 relativa a l'aplicació de mesures per promoure la millora de la seguretat i salut dels treballadors, assenyala que els serveis de prevenció hauran de ser interdisciplinaris i hauran d'estar en condicions de proporcionar a l'empresa l'assessorament i el suport que necessiti segons els tipus de riscos que hi hagi. Els alumnes de la escola –futurs professionals- hauran de familiaritzar-se amb els diferents models d'equips de protecció individual i de protecció contra incendis existents en el mercat.

El laboratori disposa diferents models de cascos de seguretat, ulleres panoràmiques, taps auditius, diferents tipus de màscares , calçat de seguretat...que donen una idea sobre els diferents EPI's que existeixen en el mercat actual.

Relació de material:

- 15 cintes de vídeo relacionades amb temes de seguretat. Les cintes referenciades són visionades.
- Aparell de vídeo Sony VHS amb comandament a distància
- Aparell de televisió Sony KVC 2523E
- Multiprocessador
- Maniquí amb roba de seguretat contra incendis

EPI's:

- Tres cascos de seguretat
- Dues pantalles transparents d'acetat
- Dues ulleres panoràmiques
- Dues pantalles de soldador
- Dos taps auditius
- Tres protectors auditius
- Quatre cinturons de seguretat
- Un portallàntia
- Un cinturó portaeines
- Un cinturó antivibratori
- Una màscara especial pintors
- Una màscara antigàs
- Un filtre antigàs
- Una màscara antifums

-
- Quatre parells de calçat de seguretat
 - Cinc ulleres de seguretat
 - Una plantilla d'acer
 - Dos davantals
 - Dotze parells de guants de seguretat de diferent tipus
 - Un manegot
 - Unes polaines

Material contra incendis:

- Diferents tipus de material de decoració amb tractament contra incendis
- Dos segelladors d'escuma cel·lular
- Diferents tipus de pintura intumescent
- Tres llances contra incendis
- Vuit vàlvules
- Un proporcionador d'escuma
- Un generador d'escuma
- Un BIE de 25 mm
- Un BIE de 45 mm
- Tres mànegues contra incendis
- Un extintor CO2
- Quatre extintors de pols
- Un extintor de pols mòbil
- Un plafó Pirelli amb diferents cables protegits
- Una central d'alarma d'incendis
- Dos detectors de fum
- Un detector tèrmic
- Un senyalitzador acústic
- Un capçal detector
- Una unitat de control
- Dinou *sprinklers* d'ampolla i fusibles
- Un control de càrrega
- Nou difusors
- Una vàlvula de descàrrega
- Un extintor d'halon
- Un extintor automàtic d'halon i accessoris
- Vint-i-quatre cintes de vídeo
- Una màscara d'escapament
- Una manta ignífuga
- Tres senyalitzadors
- Un equip d'emergència
- Divuit senyalitzadors (de perill, obligatorietat.)

Material anticaiguda:

- Una línia de vida horitzontal amb cable.
- Una línia de vida horitzontal de rail
- Una escala amb rail anticaiguda

LABORATORI DE TOPOGRAFIA

Responsable: F. Javier Tre García

Becaris: David Obón Capo

Material:

22 teodolits òptico-mecànics, 15 nivells de línia, 17 estacions totals, 1 ordinador personal, 20 cintes mètriques i els accessoris corresponents a l'esmentat material.

Docència impartida:

El Laboratori de Topografia és l'estructura de servei de les pràctiques de totes les assignatures dels ensenyaments d'Enginyeria Tècnica Topogràfica. Són usuaris d'aquests serveis la pràctica totalitat d'estudiants i professors dels ensenyaments, des de les assignatures inicials (instruments topogràfics, topografia, cartografia...) fins al projecte final de carrera.

TALLER DE PATRIMONI ARQUITECTÒNIC

Responsable:

Santiago Canosa Reboredo

Col·laboradors:

Joan Serra Santasusagna
Gustavo de Gispert Irigoyen
Delfina Berasategui Berasategui
Maribel Roselló Nicolau
Jordi Xiqués Triquell
Sonia Loewe

Convenis:

S'ha ampliat el conveni subscrit amb el Servei de Patrimoni Arquitectònic de la Generalitat de Catalunya, a través del qual, estudiants de la nostra Escola han realitzat el seu projecte final de carrera estudiant edificis que formen part del nostre patrimoni arquitectònic:

- Església de Sant Vicenç de Besalú.
- Església de Sant Pau de Narbona d'Anglesola
- Església Parroquial de l'Assumpció de Torrelameu
- Església Parroquial d'Isil de Tirvia.
- Església de la Assumpció d'Albesa.

Per part dels professors integrants del Taller de Patrimoni Arquitectònic s'ha treballat en els següents convenis:

- S'està realitzant la segona fase de l'aixecament gràfic de l'Església de Sant Julià de l'Arboç per encàrrec de l'Ajuntament d'aquesta localitat, que formarà part de l'expedient per a la declaració de bé nacional d'interès cultural de l'edifici. Actualment es treballa amb la segona fase del mateix.
- Ha finalitzat l'aixecament gràfic de les façanes del nucli antic del Municipi de Breda.
- Ha finalitzat el treball de rectificació fotogràfica de les façanes del casc antic de Badalona.
- Han finalitzat els treballs que per encàrrec de l'Ajuntament de Suria s'estaven realitzant consistents en l'aixecament gràfic de tres edificis del casc antic d'aquesta població.

Prossegueixen els treballs sobre:

- El treball d'investigació sobre El Mas al Montseny, en col·laboració amb el Museu Etnològic del Montseny el Grup d'Estudis de Família i Parentiu de la Universitat de Barcelona, s'ha ampliat amb l'estudi d'edificis que van formar part de la preindustrialització de la zona.

Treballs multidisciplinars:

Continuem treballant juntament amb l'Institut de Recerca en Estadística i Matemàtica

Aplicada (IREMA) s'ha desenvolupament i millora de l'aplicació informàtica que facilita la rectificació de projeccions verticals d'edificis, a partir de les dades subministrades per estació total de medició sense prisma.

Docència:

Es continua impartint l'assignatura optativa "Aixecaments Arquitectònics" i ampliant els seu contingut teòric, assignatura promoguda des del Taller de Patrimoni Arquitectònic.

Es renova i amplia el contingut del CD d'ajut als estudiants que realitzen el projecte fi de carrera tutelats des del Taller de Patrimoni Arquitectònic.

Durant aquest curs, s'han tutelat 28 projectes final de carrera.

Beques:

Des del Taller de Patrimoni Arquitectònic s'han concedit 7 beques a estudiants que col·laboren en el conveni subscrit amb el Departament de Cultura, i 2 beques a estudiants que han col·laborat directament amb el Taller de Patrimoni.

Col·laboracions:

També, per finalitzar, s'ha de dir que, des del Taller, es mantenen col·laboracions puntuals amb els professors de la nostra escola que així ho han sol·licitat.

ARXIU DE PATRIMONI ARQUITECTÒNIC DE CATALUNYA I TALLER GAUDÍ

ARXIU DE PATRIMONI ARQUITECTÒNIC DE CATALUNYA

Responsable:

Benet Meca

Responsable Acadèmic:

Luis Gueilburt

Col·laboradors:

Remei Garcia, Cap Biblioteca EPSEB
Jordi Serrano, Responsable de la Factoria
Cristina Díez, Responsable dels Serveis d'Aprenentatge.
Josep Bonet, Becari de la Factoria
Sonia González, Becaria Arxiu Patrimoni i Taller Gaudí

En 1989, com a conseqüència d'un conveni de col·laboració amb l'Ajuntament de Barcelona, per restaurar la Font Cascada del Parc de la Ciutadella, va començar per part d'un grup de professors i alumnes, l'interès pels aixecaments d'edificis, places, fonts, etc., del Patrimoni Arquitectònic de Catalunya. Aquest interès va comportar un gran esforç de recerca i de divulgació històrica, generant una documentació imprescindible i bàsica per conèixer les obres més significatives del nostre Patrimoni, el que va originar amb el pas del temps la creació d'aquest Arxiu.

El fons de l'APAC està inclòs dins el Catàleg de Biblioteques de la UPC i la informació està disponible per a qualsevol persona interessada.

L'APAC és una font d'informació bàsica per a la investigació històrica així com una font gràfica on es poden veure en diferents formats DIN de paper i alguns en CDs, els plànols dels edificis estudiats. Per tant l'Arxiu es converteix en un centre de consulta, difusió, recerca i de treball, a l'abast de tothom.

D'altra banda, en aquest Arxiu cal destacar els Projectes Final de Carrera realitzats pel Taller Gaudí dintre del Grup de Recerca "Greip – Edificació i Patrimoni", registrat amb data 2 de juliol de 2004 (abans Línia de Recerca Gaudí i el Modernisme Català. L'Estil Arquitectònic i Artístic de 1900).

Per arribar als objectius marcats en el moment de la seva creació, com son ser un centre de treball, de consultes, de recerca, estar vinculat a altres arxius o centres de documentació, etc., hem tingut que establir les bases d'aquest Arxiu amb el personal especialitzat de la Biblioteca, i visitar l'organització d'altres arxius. A partir de la informació recollida, i tenint en compte tot el material recopilat de Projectes Finals de Carrera sobre patrimoni, hem definit:

- L'abast i l'organització del fons documental.
- El seu tractament: Catalogació, classificació i ubicació.
- Les diferents formes de fer difusió.

S'han catalogat i classificat els següents Projectes Final de Carrera:

- Pavelló dels distingits de l'Institut Pere Mata (Reus). Història i arquitectura.
- La plaça i parròquia de Sarrià. Arquitectura i història.
- Estudi gràfic i històric. Plaça de la Barceloneta i l'Església de Sant Miquel.
- Dalt Vila (Eivissa). Estudi històric i gràfic del conjunt.
- Mercat de Sants. Història i Arquitectura.
- Melilla Modernista: Història i arquitectura (2^a parte).
- Arquitectura i història: Cal Mekos, Cal Magí i Cal Queixalista de Ripollet.
- Aixecament arquitectònic del Cellar i Molí d'Oli Cooperatiu de la Vila de l'Albí.
- Història i arquitectura de la Casa Company (Puig i Cadafalch).

Centres relacionats:

- Arxiu de l'Ajuntament de Barcelona
- Arxiu COAC
- Carreras i Arimany, Ramon
- Centre de Documentació Josep Renart – CAATB
- Urbanisme de Barcelona

TALLER GAUDÍ

Responsable:

Benet Meca

Responsable Acadèmic:

Luis Gueilburt

Col·laboradors:

Remei Garcia, Cap Biblioteca EPSEB
Jordi Serrano, Responsable de la Factoria
Cristina Díez, Responsable dels Serveis d'Aprenentatge.
Josep Bonet, Becari de la Factoria
Sonia González, Becaria Arxiu Patrimoni i Taller Gaudí

Grup de Recerca:

00000073 GREIP – EDIFICACIÓ I PATRIMONI, registrat amb data 2 de juliol de 2004 (abans Línia d'Investigació 33050111-00. Gaudí i el Modernisme Català. L'Estil Arquitectònic i Artístic de 1900).

Aquest grup el formen professors del departament d'Expressió Gràfica Arquitectònica II i del departament de Construccions Arquitectòniques II.

Els professors responsables son:

- Benet Meca Acosta. Professor Titular. Departament d'Expressió Gràfica Arquitectònica II. UPC.
- Francisco de Paula Jordana Riba. Professor Titular. Departament de Construccions Arquitectòniques II. UPC.

Els seus objectius son: Desenvolupament de recerca, Transferència de Tecnologia, Formació, organització i participació en congressos, Estudis en el camp de l'edificació i del patrimoni construït, especialment en el Modernisme en general i l'obra de Gaudí en particular.

Dins dels objectius i amb la finalitat de facilitar les tasques dels membres i les seves especialitats, s'estableixen tres línies de treball:

- A) Gaudí i el Modernisme Català. L'Estil Arquitectònic i artístic de 1900.
- B) Modelització, durabilitat i manteniment en l'edificació.
- C) Qualitat total dels processos d'edificació.

Codis Unesco:

330501 Disseny arquitectònic (vegeu 6201.01)
330505 Tecnologia del formigó
330514 Habitatges
330522 Metodologia de l'edificació
550601 Història de l'arquitectura
620101 Disseny arquitectònic (vegeu 3305.01)

Equip Investigador permanent:

- Begoña Andrés Baroja. Arquitecta Tècnica. Llicenciada en Investigació i Tècniques de Mercat. TEU. Dep. OE. UPC.
- Jacinto Bachs Folch. Arquitecte. Arquitecte Tèctic. TEU. Dep. EGA II. UPC.
- Pedro Baringo Sabater. Arquitecte Tèctic. TEU. Dep. OE. UPC.
- Marta Batlle Beltran. Arquitecta tècnica. Enginyera en Organització Industrial. TEU. Dep. CA II. UPC.
- Delfina Berasategui Berasategui. Arquitecte. TEU. Dep. CA II. UPC.
- Manuel Borbon Sanllorente. Arquitecte. Arquitecte Tèctic. TEU. Dep. CA II. UPC.
- Amadeo Busquets Cuevas. Arquitecte Tèctic. TEU. Dep. CA II. UPC.
- Antonio Caballero Mestres. Arquitecte Tèctic. TEU. Dep. CA II. UPC.
- Enrique Capdevila Gaseni. Arquitecte Tèctic. TEU. Dep. CA II. UPC.
- Angel Corral Miquel. Enginyer Tèctic. TEU. Dep. CA II. UPC.
- Vicenç Gibert Armengol. Arquitecte Tèctic. TEU. Dep. CA II. UPC.
- Francisco de Paula Jordana Riba. Arquitecte Tèctic. TEU. Dep. CA II. UPC.
- Sara M. Laborda Cotarelo. Doctora Llicenciada en Belles Arts. Arquitecte Tèctic. CEU. Dep. OE. UPC.
- Rafael Marzo Lafuente. Doctor Enginyeria Industrial. TEU. Dep. CA II. UPC.
- Benito Meca Acosta. Arquitecte Tèctic. TEU. Dep. EGA II. UPC.

Equip Investigador col·laborador:

- M^a Jesús Alonso Gavela. Llicenciada en Història. Catedràtica de l'Institut Lucia de Medrano. Departament d'Història. Salamanca.
- Juan Bassegoda Nonell. Catedràtic de l'Escola Tècnica Superior d'Arquitectura de Barcelona. Director de la Real Càtedra Gaudí. UPC.
- Verònica L. Boccuni. Arquitecte. Professora de la Universitat Federico II de Nàpols. (Itàlia).
- Montserrat Bosch González. Arquitecte Tèctic. PA. Dep. CA II. UPC.
- Mireia Bosch Prat. Arquitecte Tèctic. PA. Dep. CA II. UPC.
- Joaquin Capella Llovera. Arquitecte Tèctic. PA. Dep. CA II. UPC.
- Nuria Casquero Modrego. Arquitecta Tècnica. PA. Dep. CA II. UPC.
- Alberto Estévez Escalera. Arquitecte. Universitat Internacional de Catalunya. Professor del departament d'Arquitectura. Escola d'Arquitectura. Barcelona.
- Kàtia Gaspar Fàbregas. Arquitecte Tèctic. PA. Dep. CA II. UPC.
- Anna Gibert Rivas. Llicenciada en A.D.E. i Dret. PA. Dep. OE. UPC.
- José Manuel Gómez Soberon. Enginyer de Camins. PA. Dep. CA II. UPC.
- Luis Gueilburt Talmazán. Escultor. Professor col·laborador del departament d'Expressió Gràfica Arquitectònica II. UPC.
- Jan Molema. Arquitecte. Facultat d'Arquitectura de Delft. Universitat de Delft. Professor del departament d'Arquitectura. Delft (Holanda).
- Francisco Gabriel Muñoz Gómez. PA. Universitat d'Alacant.
- Joan Olona Casas. Arquitecte Tèctic. PA. Dep. CA II. UPC.
- Eliseu Oriol Pagès. Llicenciat en Dret. Conseller de Treball a l'Ambaixada de Cuba a l'Havana. Cònsol de l'Associació "Amics de Gaudí de Reus" a l'Havana.
- Giulio Pane. Arquitecte. Escola d'Arquitectura de Nàpols. Professor del departament d'Arquitectura. Universitat de Nàpols (Itàlia).
- Agustí Portales Pons. Doctor Arquitecte. PA Laboral. Dep. CA II. UPC.
- Judith Ramirez Casas. Arquitecte Tèctic. PA. Dep. CA II. UPC.

- Francisco Ruiz Merida. Arquitecte Tècnic. PA. Dep. CA II. UPC.
- Antonio Sama García. Llicenciat en Història. Director del departament de Restauració de Tapissos. Fundació Real Fàbrica de Tapissos. Madrid.
- Jos Tomlow. Enginyer. Hochschule Zittau/Görlitz. Fachbereich Bauwesen. Universitat de Ciències Aplicades. Professor del departament d'Edificació de l'Escola d'Arquitectura. Stuttgart (Alemanya).
- Judith Urbano Lorente. Llicenciada en Història. Professora titular del Departament d'Història de la Universitat Internacional de Catalunya.
- Fernando Martínez Nespral. Director Grupo de Investigaciones en Arquitectura Hispánicas (GIAH) FAU/UB. Universidad de Belgrano
- Patricia Méndez. Coordinadora de Proyectos GIAH. Universidad de Belgrano
- Florencia Barcina. Equipo de Investigación de GIAH. Universidad de Belgrano.
- Rosario Betti. Equipo de Investigación de GIAH. Universidad de Belgrano
- Sylvia Kornecki. Equipo de Investigación de GIAH. Universidad de Belgrano
- Viviana Procupet. Equipo de Investigación de GIAH. Universidad de Belgrano
- Horacio Spinetto. Equipo de Investigación de GIAH. Universidad de Belgrano

Convenis i Col·laboracions:

- Pròrroga del Conveni entre la Fundación Melilla Ciudad Monumental y el Taller Gaudí de la EPSEB, basat en un Campus de Treball per a estudiants de Projecte Final de Carrera.

Projectes Final de Carrera:

- Pavelló dels distingits de l'Institut Pere Mata (Reus). Història i arquitectura.
- Melilla Modernista: Història i arquitectura (2^a parte).
- Aixecament arquitectònic del Celler i Molí d'Oli Cooperatiu de la Vila de l'Albí.
- Història i arquitectura de la Casa Company (Puig i Cadafalch).

Exposicions:

- "LLUM, ESPAI, EQUILIBRI". Una mostra dedicada al centenari dels Jardins Artigas, a la Pobla de Lillet, dissenyats per Antoni Gaudí. EPSEB. Del 13 al 30 de novembre de 2006.
- "GABINETE GAUDÍ: UNA EXPERIENCIA DIDÁCTICA". Exposición Itinerante. Igualada. Museu de la Pell d'Igualada i Comarcal de l'Anoia. Del 18 de gener al 25 de febrer de 2007.

Premis:

Atorgats pel Col·legi d'Aparelladors i Arquitectes Tècnics de Barcelona. Març 2007.

- Primer premi dotat amb 1.500 € per la tasca d'aixecament exhaustiu de tots els elements arquitectònics fonamentals de la Casa Vicens, amb un grau de realisme digne de destacar, al Projecte Fi de Carrera "La Casa Vicens d'Antoni Gaudí" dels estudiants Daniel Ribas Munts i Guillem Pacheco Gómez, sota la direcció del professor Benet Meca Acosta, i del Sr. Luis Gueilburt Talmazan, Responsable i Responsable Acadèmic respectivament. Lliura el premi, el Sr. Eduard Pallejà i Sedó, Secretari General del Departament

de Medi Ambient i Habitatge de la Generalitat de Catalunya.

- Accèssit dotat amb 600 € per als treballs realitzats sobre els estudis d'edificis monumentals de la Ciutat de Melilla que esdevenen una informació historicoartística d'un seguit d'edificis singulars de valor incalculable per a l'arxiu d'aquesta ciutat, al Projecte Fi de Carrera "Melilla Ciudad Monumental. Història i Arquitectura" dels estudiants Àlex Moreno, Carolina Martínez, Isaac Villa i Lorena Rico, sota la direcció del professor Benet Meca Acosta, i del Sr. Luis Gueilburt Talmazan, Responsable i Responsable Acadèmic respectivament.

Altres activitats:

Del Sr. Luis Gueilburt Talmazan, Responsable Acadèmic:

- Article en el Butlletí nº 26 gener 2007, de l'Institut Gaudí de la Construcció, "Secrets i misteris de Gaudí. La Casa Batlló de Gaudí, vitalitat i frescor a l'obra d'un arquitecte. El fons del mar al Passeig de Gràcia de Barcelona".
- Article en el Periodico de Catalunya del dia 10/02/2007 i La Vanguardia del dia 9/02/2007 "Destrozos en el Parque Güell. Velar por el patrimonio".
- Entrevista en el programa La Mirada Crítica de T5 sobre "la Sagrada Familia d'Antoni Gaudí". 22 març 2007.
- Article en el Butlletí nº 27 abril 2007, de l'Institut Gaudí de la Construcció, "Secrets i Misteris de Gaudí. La Pedrera. La casa de la Sra. Rosario Segimon i Artells (1871-1964)".
- Participació com investigador de l'ús de la ceràmica i la rajola a l'obra d'Antoni Gaudí en la presentació del llibre "La Talavera en las Calles del Centro Histórico de Puebla" del fotògraf Raúl Gil Mejía. Libreria General de Arte Martínez Pérez de Barcelona. 28 de maig de 2007.
- "El Modernisme de Buenos Aires" a la Revista de la Ruta Europea del Modernismo *Coup de fuet*.

CENTRE D'INVESTIGACIÓ AUDIOVISUAL DE L'EDIFICACIÓ

El Centre d'Investigació Audiovisual de l'Edificació està pensat per recollir i desenvolupar les activitats d'investigació que amb col·laboració amb altres àrees de coneixement decideixin traslladar-se a suports d'aplicacions audiovisuals i/o multimèdia.

Responsable:

Julio A. Iglesias Prieto

Coordinadors:

Pedro Sarró García

Jordi Xiqués Triquell

PDI que ha col·laborat en diverses tasques:

Fernando Cisneros Sorolla

Sonia Loewe Baranguer

Personal col·laborador:

Marta Coll Cruells (estudianta)

Ana Belen Fernández Franca (estudianta)

Els seus objectius, entre d'altres, són:

- Actualitzar els fons documentals gràfics i informàtics del departament, elaborant un arxiu accessible i utilitzable per a la comunitat.
- Construir una WEB pública del departament per poder incloure aquells continguts que trobem apropiats per promocionar el departament, tant a l'Escola com cap a la societat.
- Oferir Projectes Final de Carrera relacionats amb el caràcter del Taller, que proporcionin una via d'enriquiment als alumnes, escola i departament.
- Ajudar als professors del departament a elaborar material docent com vídeos, diapositives, presentacions en Power Point.
- Elaborar eines i aplicacions gràfiques que serveixen per al dia a dia, tant del treball professional, com del docent.
- Promoure la utilització de la WWW per impartir classes.
- Ajudar al professorat que tingui dificultats per utilitzar les eines informàtiques que ens proporciona l'Escola.
- Col·laborar i treballar amb els actuals laboratoris i tallers de l'Escola.
- Coordinar l'elaboració i publicació de monografies relatives a temes afins amb el nostre departament i taller.

Entre les seves activitats fetes durant aquest curs, i en procés, es poden destacar:

- L'assessorament, utilització i cessió del seu material tècnic per fer un aixecament tridimensional als estudiants que han fet o estan fent els seu P.F.C. sobre la Catalogació i Aixecament Arquitectònic de Façanes d'Illles de l'Eixample.
- Creació d'un DVD interactiu d'ajuda a la docència en col·laboració amb el departament de Física Aplicada anomenat "Humedades por capilaridad de los fundamentos físicos a las construcciones arquitectónicas".

-
- Col·laboració amb el Taller de Patrimoni Arquitectònic de l'Escola en la confecció d'un aixecament en 3D i recorregut virtual pel barri del Casc Antic de Badalona.

S'estan fent els dissenys i DVDs promocionals relacionats amb el Conveni i l'Acord Marc signats amb l'Empresa Eurolar 2000, S.L.:

C-06435 Desarrollo de diseños arquitectónicos así como el estudio del proceso constructivo y sus características técnicas para la posterior comercialización.

A-00683 Asesoría técnica y colaboración en la investigación y desarrollo tecnológico de los productos.

Aportació de ponències gràfiques:

- VIII Congreso APEGA (Asociación de Profesores de Expresión Gráfica) celebrat els dies 4, 5 i 6 de desembre de 2006 a la Universitat Politècnica de Madrid.

5. Serveis de Funcionament

Consergeria

Responsable del control d'accessos, de material i de les infraestructures que s'utilitzen per aconseguir els objectius del centre

Objectius

- Garantir la seguretat
 - Servei de control d'accessos
- Facilitar les eines i materials
 - Servei de control de material
- Possibilitar els processos de comunicació
 - Serveis de missatgeria, correus i cartells
- Automatització progressiva del servei
 - Comunicació telemàtica amb els estudiants
- Organització interna de l'àrea
 - Desenvolupament professional del personal de l'àrea

Indicadors generals:

- Nombre d'aules amb equipament per a la docència: 32 amb 2.582 llocs
- Altres sales de treball equipades per a l'estudi: 10 amb 255 llocs
- Sala d'Actes i Sala de Juntes: amb 276 llocs
- Personal a qui faciliten serveis: 210 professors i 47 PAS

Manteniment

Responsable del bon funcionament i del confort de l'edifici, així com de les obres de millora i condicionament d'espais.

Objectius

- Garantir el bon funcionament de les instal·lacions de l'edifici
- Millorar les condicions de confort de les àrees d'estudi i de treball
- Millorar el funcionament de les infraestructures de suport a la docència i la recerca

Indicadors generals:

- % d'inversió en manteniment: 80
- % d'inversió en confort: 16
- % d'inversió en suport a la docència i recerca: 4

6. Altres serveis

Bar / Restaurant:

El bar de l'EPSEB ha estat gestionat per l'empresa adjudicatària del concurs públic corresponent, Santa Marta de Cocinados, S.L.

Aquesta empresa ha estat oferint els serveis de bar, restauració de menú i a la carta. Al mateix temps ha tingut l'adjudicació del servei de les màquines de venda automàtica de productes alimentaris i begudes, tant refrescos com begudes calentes, sempre mantenint els preus de referència que cada any dicta la universitat.

Des del centre s'ha fet el seguiment dels serveis i dels productes que s'ofereixen mitjançant l'enquesta de satisfacció dels usuaris, així com els suggeriments de millora que es puguin aportar per part de totes les persones que formen els col·lectius del centre: estudiants, professors i personal d'administració i serveis.

Papereria / Reprografia:

La papereria i reprografia de l'EPSEB està gestionada per l'empresa adjudicatària del concurs públic corresponent, que en aquest cas és Pedro Saldaña.

Està oferint els serveis de venda de productes de papereria, llibreria, servei de reprografia, així com la producció dels materials acadèmics com ara apunts o materials per a les pràctiques realitzats pels professors, que faciliten l'aprenentatge dels estudiants.

Al mateix temps té les màquines de fotocòpies unitàries de la biblioteca i les impressores de la sala d'usuaris dels serveis informàtics de l'escola.

Des del centre es fa el seguiment dels serveis i dels productes que s'ofereixen mitjançant l'enquesta de satisfacció dels usuaris, així com els suggeriments de millora que es puguin aportar per part de totes les persones que formen els col·lectius del centre: estudiants, professors i personal d'administració i serveis.

També són serveis externalitzats *la Neteja i la Vigilància*, però es gestionen de forma centralitzada des dels serveis generals de la universitat, de manera que des del centre es fa el seguiment i control, i es participa en la definició de necessitats que recull el plec de condicions del concurs públic corresponent que s'ha de dur a terme per contractar aquests serveis.

EPSEB

5.L'Escola i la societat

- 1. Mobilitat internacional i nacional**
- 2. Relacions amb l'empresa**
- 3. Activitats acadèmiques i culturals**
- 4. Delegació d'Estudiants**
- 5. Associacions d'estudiants**

1. Mobilitat internacional i nacional

El desenvolupament internacional és avui un factor clau de la innovació i la qualitat acadèmica.

L'EPSEB des de fa uns anys treballa amb l'objectiu d'impulsar la mobilitat internacional i nacional dels nostres estudiants participant en els programes següents:

Life-Long Learning Programme (LLP-Erasmus):

El programa LLP-Erasmus és un programa comunitari per a la mobilitat d'estudiants i professors, mitjançant el qual es poden fer estades acadèmiques en universitats europees. Fonamentalment, per als estudiants de l'EPSEB, aquestes estades han de servir per realitzar el Projecte Fi de Carrera.

Els estudiants de la nostra Escola que, durant el curs 2006/07, han anat a l'estranger a realitzar el seu treball fi de carrera, en el marc del Programa de mobilitat Erasmus, són:

- The Robert Gordon University - Aberdeen - UK

Estudiant	Mesos d'estada
Baliarda Vidal, Marc	4
Castillo Martínez, Carlos	4
Gui Urddangarín, Lucía	4
Moldón Garrido, David	4

- École d'Architecture de Toulouse - França

Estudiant	Mesos d'estada
Campins Martín, Ariadna	8
García Izquierdo, Ignasi	8

- Politecnico di Torino - Itàlia

Estudiant	Mesos d'estada
Rivera Bertran, Dani	5
Assamà Peláez, Anna	5
Delgado Espallargas, Arlen	5

- University College – Vitus Bering (Dinamarca)

Estudiant	Mesos d'estada
Colomer Moncau, Anna	5
Furelos Rodríguez, Patricia	5
García Ortiz, Daniel	5
Hurtado Morente, Marcos	5
Lopez Ibañez, Laura	5
Rigat Puig, Daniel	5
Reñe Cherto, Eduard	5
Sanguino Sanguino, David	5

- North East Wales Institute Of Higher Education (NEWI)- UK

Estudiant	Mesos d'estada
Andaluz Fullà, Eloi	4
Buxó Collell, Enric	4

- Università IUAV di Venezia

Estudiant	Mesos d'estada
Gómez Sanchis, Sergi	4

Programa UPC-Europa:

Paral·lelament a la convocatòria Erasmus, la UPC també ofereix als seus estudiants la possibilitat de cursar estudis a Europa, mitjançant acords bilaterals d'intercanvi. En general es tracta d'un nombre de places acadèmiques negociades entre alguns centres de la UPC i universitats europees, que, per diversos motius, no poden estar incloses en el conjunt de l'oferta Erasmus.

Durant aquest curs 2006/07 l'EPSEB té negociada mobilitat dins del programa UPC-Europa amb les universitats següents:

- Technological Education Institute (TEI) of Piraeus (Grècia)

Estudiant	Mesos d'estada
Torrens Grases, Francesc	6

- Università Degli Studi de Genova (UNIGE)

Estudiant	Mesos d'estada
Crusafont Balaguer, Isarn	4

Programa UPC-Amèrica Llatina:

El programa UPC –Amèrica Llatina és un programa d'intercanvi amb certes universitats de l'àmbit iberoamericà, amb les quals la UPC ha signat convenis d'intercanvi d'estudiants en disposició de fer el PFC. L'EPSEB està en contacte amb algunes d'aquestes universitats, com la Universitat Nacional Autònoma de Mèxic (UNAM), i la Universitat de Finis Terrae a Santiago de Xile.

Els estudiants de la nostra Escola que, durant el curs 2006/07, han anat a l'estranger a realitzar el seu treball fi de carrera, en el marc del Programa de mobilitat Amèrica Llatina, són:

- Universidad Nacional Autónoma de México - Mèxic

Estudiant	Mesos d'estada
Fernández Rodríguez, Enrique	6
Nuez Fernández, Santi	6
Sorigué Bosch, Isaac	6

- Universidad Finis Terrae –Xile

Estudiant	Mesos d'estada
Alberdi Sarrionandia, Beñat	5
Barrachina Caricchio, Lidia	5
Fernández Font, Alba	5
Gutiérrez Coma, Cristina	5
Panades Tost, Jonatan	5
Zapatero Cairol, David	5

Per al curs 2007/2008 l'EPSEB té signats convenis amb The Robert Gordon University, d'Aberdeen a Escòcia, la North East Wales Institute Of Education a Gal.les, la Vitus Bering Denmark a Horsens, el Politecnico di Torino, la Facoltà di Architettura di Génova i la Università luav di Venezia a Itàlia, L'École d'Architecture de Toulouse a França i la Uniwersytet Warminsko-Mazurski d'Olsztynie i la Politechnika Gdanska a Polònia i la Technologiko Ekpaideytiko Idryma d'Atenes, Grècia, Universidad Nacional Autónoma de México, Universidad de Talca (Xile), Fachhochschule und Höxter Akademisches Anstandsamt. Leiterin (Alemanya), Politecnico di Milano, Technische Universität Graz (Austria), VysoKé Ucení Techické V Brne-Brno University of Tecnology Faculty of Civil engineering (Txèquia).

Per al proper curs 2007-08 s'ha realitzat la selecció d'estudiants per a les següents places:

Programa	Destinació	Universitat Partner	Previsió
Amèrica Llatina	Mèxic	Universidad Nacional Autónoma de México	4
Amèrica Llatina	Xile	Universidad de Talca	6
L.L:P: Erasmus	Dinamarca	Vitus Bering, Centre for Higher Education	5
L.L:P: Erasmus	Itàlia	Politecnico de Milano	1
L.L:P: Erasmus	Gran Bretanya	The Robert Gordon University	1
L.L:P: Erasmus	Gran Bretanya	North East Wales Institute of Higher Education	2
L.L:P: Erasmus	Itàlia	Politecnico di Torino	3
L.L:P: Erasmus	Itàlia	Istituto Universitario di Architettura di Venezia	2
UPC - Europa	Grècia	Technological Education Institute of Piraeus	3
UPC - Europa	Itàlia	Università Degli Studi di Genova	1
L.L:P: Erasmus	Austria	Technische Universität Graz	1
L.L:P: Erasmus	Polònia	Uniwersytet Warminsko-Mazurski w Olsztynie	1
L.L.P. Erasmus	Txèquia	Brno University of Technology	1

Programa SICUE-SÈNECA:

El programa Sèneca és un programa d'intercanvi d'àmbit nacional per realitzar estades acadèmiques en altres universitats de l'Estat espanyol.

Els estudiants de la nostra Escola que, durant el curs 2006/07, han anat a fer una estada, amb el Programa Sicue/Sèneca, per realitzar el seu treball fi de carrera són:

- Universitat a Coruña

Estudiant
Vazquez Carrasco, Aida

- Universitat de Granada

Estudiant
Lorenzo Perez, Javier

- Universitat Politècnica de València

Estudiant
Rodriguez Rodriguez, Rafael

- Universitat de las Palmas de Gran Canaria

Estudiant
Vidal Montero, Javier

Els estudiants d'altres centres que han vingut a la nostra Escola durant el curs 2006/07, amb el Programa Sicue/Sèneca, per realitzar el seu treball fi de carrera són:

- Universitat de Sevilla

Estudiant
Cano Caballero, Pedro
Villegas Ballesta, M ^a Aranzazu

- Universitat d'Alacant

Estudiant
Larrauri Vicens, Carmen
Lopez Mira, Miriam

- Universitat de Granada

Estudiant
Martinez Tudela, Elena Isabel

Per al proper curs 2007-08 vindran a la nostra Escola els estudiants per a les següents places:

Universitat d'origen	Previsió
Universitat d'Alacant	5
Universidad de les Illes Balears	2
Universidad de Granada	2
Universitat a Coruña	1
Universidad del País Vasco	1
Universitat Politècnica de València	1

2. Relacions amb l'empresa

Programa de Cooperació Educativa

Segons les normes de contractació de la Comissió de Relacions Universitat-Empresa del Centre (CRUEC), aquest any s'han signat un total de 1078 convenis de cooperació educativa:

- 530 convenis d'estudiants de 2n., 3r. i 4rt. curs per a treballar un màxim de 500 hores en una empresa durant el curs acadèmic comprès des del 15 de setembre de 2005 i el 15 de setembre de 2006.
- 548 convenis d'estudiants amb 1 ó 2 assignatures i/o amb el treball fi de carrera per finalitzar, amb un màxim de 800 hores.
- Amb un total de 360.094 hores contractades per a la totalitat dels convenis realitzats.

Amb aquest sistema de contractació, l'estudiant pot gaudir d'una remuneració i, a més, formar-se professionalment en el seu camp d'estudi, aconseguint d'aquesta manera una experiència laboral que li serà molt útil per integrar-se definitivament al món del treball.

Els estudis de seguiment d'aquests convenis de cooperació educativa han donat resultats molt satisfactoris per a ambdues parts, tant per a l'estudiant com per a l'entitat o empresa contractant, obtenint un percentatge del 96,84% d'empreses que consideren que l'experiència ha estat profitosa, i un 95,19% en què s'han aconseguit totalment els objectius esperats.

Durant els terminis de sol·licitud de crèdits de lliure elecció establerts a l'escola els estudiants han sol·licitat un total de 248 certificacions de convenis de cooperació educativa.

Tanmateix l'estudiant pot sol·licitar el reconeixement de crèdits de lliure elecció per Cooperació Educativa segons els criteris establerts a la normativa vigent i sempre que es valori com un aprenentatge complementari.

Algunes de les entitats públiques i empreses que han realitzat convenis són:

A3 Arquitectura Tècnica	Applus Norcontrol
ABEBA Arquitectes, SL	Aralia Serveis Integrals per la Construcció
ACSA AGBAR Construcció, S.A.	Araño Guell, Roman
AE-BGC Arquitectura i Enginyeria, SL	Arcivil, S.L.
Agora Urbanistes i Arquitectes, SL	Aribau 70, S.L.
Aguas y Estructuras, S.A.	Arquitectura de Fachadas, S.L.
Ajuntament de Montcada i Reixac	Arquival BCN Proyectos, S.L.
Ajuntament de Parets del Vallès	Arteco Coordinaciones, S.L.
Almosta, S.L.	Asdoconsult Ingenieros, S.L.
AMC, S.L.	ATC, S.C.P
Amidaments, SL	Atenea, Seguridad y Medio Ambiente, S.A.
And. y Desarr. de Estr. y Arqu., S.L.	Atya Grup, SCP
Angel Smith Arquitectes, SL	Aumedes Dap, S.L.U.
Anpa Arquitectonia	Bacardit i Companyia, SL
Anta Arquitectes, SCP	Badenas Pertegaz, Jose Luis

Balcells Talavera, Salvador	D'A A. 96 i Associats, SL
Balde Arquitectura, S.L.	Departament de Medi Ambient i Habitatge
Balltagi Mediterrani, SA	DOLMEN Consulting Inmobiliario, S.L.
Bartolomé González, Jose L.	DRAGADOS, S.A.
Base Dos, S.L.	DRAU, S.A.
BC Arq., S.A.	DSL PRO 1995, S.L.
BCRA, S.L.	Durall Mallol, Luis
Benedicto-Gestió de Projectes, SL	EARA Arquitectes, SL
Bestard y Barbe, S.L.	EC Compta Arquitectes, SL
Bis Arqu.David Garcia, S.L.	Edivica 2025, S.L.
Boreal Arquitectura e Ingeniería, S.L.	Eletresjota Tècnics Associats, SL
Brufau, Obiol, Moya y Asociados, S.L.	Enne Gestión Activa de Proyectos, S.L.
Buroservi, SL	Estudi Alfa Arquitectes, SL
Calform XXI, SL	Estudi d'Arquitectura Fdez Domingo, SL
Camps Boixadera Associats, SL	Estudi d'Arquitectura Olle-Rosell, SL
Caña y Caña Construcciones, S.L.	Estudi Helix, SL
Carbonell Arnau, Salvador	Estudi M 103, SL
Carrasco-Muñoz Prats, Jesús	Estudio de Arq. e Ingenieria Mariño y Garcia
Castellvi Cusco, Joan	EXCOVER, S.A.
Cels López, Francisco	F66, SCP
Certium, Control Técnico de la Edificación, S.A.	FCC Construcción, S.A.
CIA. Local d'Actuac. Urban. Sant., S.A.	Ferran Pelegrina i Associats, SL
Cintora Bondia, Ferran	Ferrovial Agroman, S.A.
Ciudad Hernansanz, S.L.	Francesc Xairo i Associats, SL
CMA, S.L.	G.C.S.(Arquitectes Associats), SL
COINDUR, S.L.	GAM, S.L.
Col·lectiu Arquitectes Taxadors, SA	Gamma d'Arquitectura, SL
Col·legi d'Aparelladors de Barcelona	García Antúnez, Josep Lluís
Coll Amargant, Josep	García Hernández, Rafael
Companys Ferran, Antoni	García Santos, Verónica
COMSA, S.A.	Gari Ricart, Joan
Construcció i Control, SL	General de Construcciones Carsi, S.L.
Construcciones A Feu, S.A.	Generalitat de Catalunya
Construcciones Baldo, S.A.	Geoconsulting Teccat, S.L.L.
Construcciones Bosch Pascual, S.A.	Gestop, S.A.
Construcciones Riera, S.A.	Grau Miralles, Josep
Construccions Pai, SA	Gretener Asesores Periciales, S.L.
Constructora Coll Formic 2000, SL	Grup 4 Plus, SL
Constructora d'Aro, S.A.	Grupo P.R.A., S.A.
Constructora Edimodul, S.A.	Habitat Grup Empresarial
Constructora Inmobiliaria, S.L.	Henkel Ibérica, S.A.
Constructora Pedralbes, S.A.	Hijos de Terrats Construcciones, S.A.
Control Técnico y Prevención de Riesgos, S.A.	Idiada Automotive Technology, S.A.
Copisa Constructora Pirenaica, S.A.	IDOM Ingeniería y Sistemas, S.A
Cram Builder, S.L.	IDP Industrial
Crecimiento Vertical, S.A.	IMAT
Cyes Construcciones y Estudios, S.A.	INBESOS, S.A.

Infraplan Barcelona, S.L.	S.A.U Taller d'Arquitectura, SL
Ingeniar BCN, S.L.	Sáez Lladó Arquitectes Associats, SCP
Ingenieria, Arquitectura Y Diagnósis, S.A.	Salvat Marca, Jordi
Institut Cartogràfic de Catalunya	Sastre Hermanos, S.A.
Investigación y Control de Calidad, S.A.	Selma Samper, Lluís
ITEC	SERFOCAR, S.L.
J. Nievas Project Management, S.L.	Serra López, SL. Estudi d'Arquitectura
J. Ricart Arquitectes, SL	Servei de Prevenció Gaudí, SL
Jaume Diaz i Escudero, SL	Serveis Immobiliaris Forteza & Altres, SL
Jorda & Guasch Arquitectura, S.L.	Sierra Gallego, Angeles
Josel, S.L.	Silver Eagle de Obras y Promociones, S.L.
J-T-Ardevol Associats, SL	Sitjà López, Esteve
Kubicat, S.L.L.	SJ12 Enginyers, SL
Leiva Navarro, Joan	Sobingest BCN, S.L.
L'H 2010 S.P.M., S.A.	Sobre Masaguer, Pere
Lluís Taberner & Associats	Socotec Iberia, S.A.
Magan Samper, Elisabeth	Solness 2003, S.L.
Mapfre Empresas, S.A.	Sostres 8 Arquitectura, S.L.
Martínez Hernández, Ángel	ST Arquitectura, S.L.
Massagué Oliart, Antoni	Structiva, S.L.
Mateo Arquitectura, S.L.	Taller de Arquitectos Colaboradores, S.L.
Mif Associats, SCP	Tarraco Empresa Constructora, S.A.
Mogas-Ballesta Arquitectes, SL	Tarraco, S.A.
Moro, Soucheiron & Asociados, S.L.	Tau Ingeniería y Construcc.Espec., S.A.
Navarro Arola, Damian	TDA Arquitectura y Urbanismo 2002, S.L.
Nova Gestió, SL	Tècnica i Gestió MF14, SL
Obiol-Moya y Asociados, S.L.	Tecniconsulting Mababe, S.L.
Oficina d'Arquitectura Eng. i Urb., SL	Tècniques Arquitectòniques Tekton, SL
ONCISA, S.L.	Tecnycon, S.L.
OVAL Tasaciones, S.L.	Tensiomaq, S.L.
Pedro Miguel Bernad	TMA Arquitectura, S.L.
PGM Arquitectura e Ingeniería, S.L.	Traçat, Gabinet d'Arquitectura Tècnica, SL
Pons-Julian, S.C.P.	Tram J. Hierro Assc., SL
Proarquitectura, S.L.	Transferències d'Arquitectura i Urbanisme, SA
PROISER, S.L.	Tres i Associats Mas Navarro, SL
Promociones Vilapiso, S.L.	Triangle Arquitectònic, SL
Promotora Alego, S.L.	Unitat Tècnica 22@, SL
Promotora Inmobiliaria Metropolis, SL	UPL. Nuñez Arquitectos, S.L.
Prunes Feixas, Miguel Ángel	Urbas Associats, SL
Punt d'Estudi d'Arquitectura	Valeri Consultors Associats, SRL
R.P. Properties, S.L.	Via Arquitectura, S.L.
Ramírez Garceran, Claudio	Viaqua, S.L.
RC Laira Construccions, SL	Vidal Goma Gestió de Patrimoni Immob., SL
Rehabiseny, S.L.	Vimabert Promocions, SL
Relleus i Associats, SL	Xanco Altes, Sergi
Riuz Alcaraz, Nuria	Vinclament, SL

Evolució dels convenis en els darrers anys

	Convenis	Empreses	Estudiants	Hores
Curs 02/03	940	427	576	280.386
Curs 03/04	877	550	404	252.939
Curs 04/05	948	488	580	275.018
Curs 05/06	1188	535	727	380.046
Curs 06/07	1078	462	678	360.094

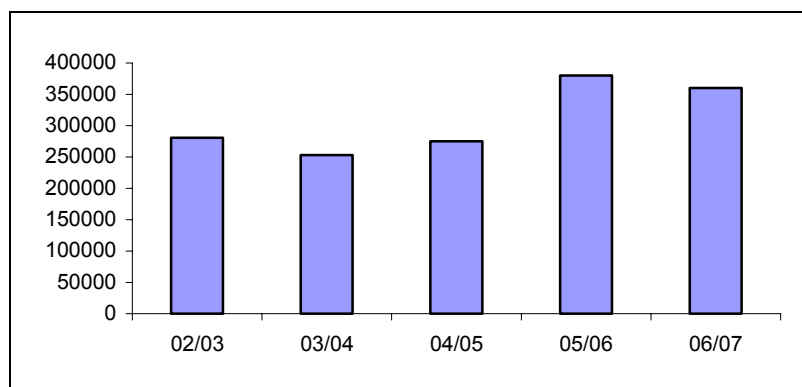
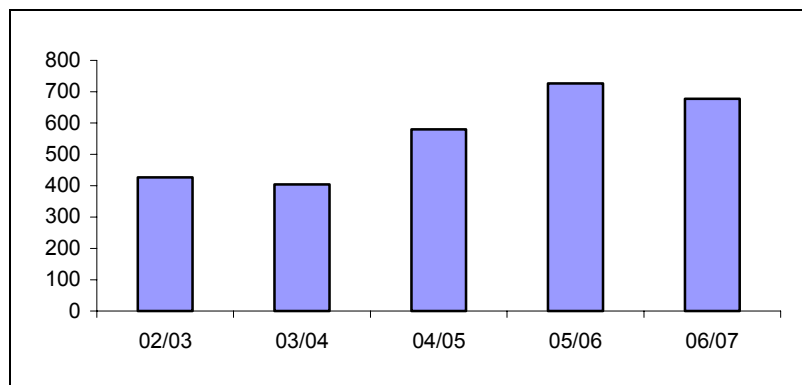
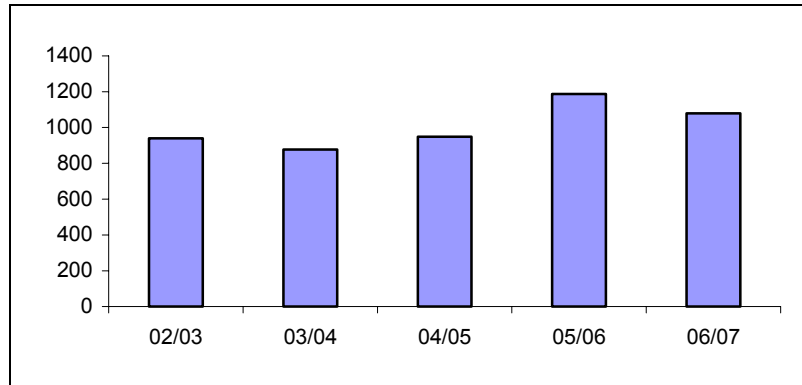

3. Activitats acadèmiques i culturals

- Activitats acadèmiques:

ACTE DE BENVINGUDA DEL CURS ACADÈMIC 2006-2007

Dia: 6 de setembre de 2006
A càrrec de: l'Equip Directiu
Col·labora: Coordinació d'activitats culturals i d'extensió universitària

ACTE ACADÈMIC DE LLIURAMENT DE DIPLOMES ALS TITULATS D'ARQUITECTURA TÈCNICA I D'ENGINYERIA TOPOGRÀFICA DEL CURS 2003/04 I D'ENGINYERIA EN ORGANITZACIÓ INDUSTRIAL DEL CURS 2004/05

Dia: 23 de novembre de 2006
A càrrec de: Excma. Sra. Carme Chacón Piqueras. Vicepresidenta Primera del Congreso de los Diputados, l'Excma. Sra. Ana Maria Sastre Requena, Vicerectora de Política Acadèmica de la Universitat Politècnica de Catalunya i els Presidents dels Col·legis Professionals.
Col·labora: Coordinació d'activitats culturals i d'extensió universitària. Àrea de Societat

LLIURAMENT DELS PREMIS DEL CLUB DIR

Dia: 16 de maig de 2007
A càrrec de: L'EPSEB i l'Asociación Club Dir
Col·labora: Coordinació d'activitats culturals i d'extensió universitària

ACTE ACADÈMIC DE LLIURAMENT DE DIPLOMES ALS TITULATS D'ARQUITECTURA TÈCNICA I D'ENGINYERIA TOPOGRÀFICA DEL CURS 2004/05, D'ENGINYERIA EN ORGANITZACIÓ INDUSTRIAL DEL CURS 2005/06, I LLIURAMENT DE PREMIS ALS MILLORS TREBALLS FI DE CARRERA D'ARQUITECTURA TÈCNICA DEL CURS 2005/06

Dia: 12 de juny de 2007
A càrrec de: Sr. Eduard Pallejà i Sedó, Secretari General de Medi Ambient i Habitatge de la Generalitat de Catalunya, Sra. Teresa Rovira Llobera, Vicerectora de Planificació i Programació d'Infraestructures de la Universitat Politècnica de Catalunya i els Presidents dels Col·legis Professionals.
Col·labora: Coordinació d'activitats culturals i d'extensió universitària. Àrea de Societat

ACTE DE CLOENDA DEL CURS ACADÈMIC 2006-07

Dia: 3 de juliol de 2007
A càrrec de: Javier Llovera Sáez, Director de l'EPSEB i del Magnífic rector de la UPC
Col·labora: Coordinació d'activitats culturals i d'extensió universitària. Àrea de Societat

-
- Xerrades / Conferències

TÈCNIQUES D'ENCOFRATS

Dia: 11 d'octubre de 2006
A càrrec de: Jordi García, responsable del departament tècnic de l'empresa Encofrados Alsina
Organitza: Dept. Construccions Arquitectòniques II
Col·labora: Coordinació d'activitats culturals i d'extensió universitària. Àrea de Societat

CONFERÈNCIA PROTECCIÓ PASSIVA CONTRA INCENDIS MITJANÇANT PINTURES I SISTEMES INTUMESCENTS

Dia: 11 d'octubre de 2006
A càrrec de: Ana Lacasta Palacio, professora del Dept. de Física Aplicada i la senyora M^a Carmen Bofí, Directora Tècnica de l'empresa Euroquímica.
Organitza: Coordinació d'activitats culturals i d'extensió universitària. Àrea de Societat

PRESENTACIÓ DELS PREMIS DEL CLUB DIR

Dia: 10 de novembre de 2006
A càrrec de: Asociación Club Dir
Organitza: Coordinació d'activitats culturals i d'extensió universitària. Àrea de Societat

PARTICIPACIÓ A LA 10a SETMANA DE LA CIÈNCIA

Dies: 10 al 19 de novembre de 2006
Col·labora: Àrea de Societat

PRÀCTICA-DEMOSTRACIÓ DE SIMULACIÓ D'INCENDIS MITJANÇANT EL FIRE DYNAMICS SIMULATOR (FDS)

Dia: 13 de novembre de 2006
A càrrec de: Ana Lacasta Palacio, professora del Dept. de Física Aplicada.
Organitza: Coordinació d'activitats culturals i d'extensió universitària. Àrea de Societat

JORNADES PORTES OBERTES: VISITA DELS ESTUDIANTS A L'EPSEB

Dia: 15 de novembre de 2006
Col·labora: Àrea de Societat

CONFERÈNCIA METODOLOGIA INDUSTRIALITZADA PER A LA PERFORACIÓ DE TÚNELS PER A FERROCARRILS METROPOLITANS

Dia: 15 de novembre de 2006
A càrrec de: Lluís Armengou Marsans, professor del Dept. d'Organització d'Empreses
Organitza: Coordinació d'activitats culturals i d'extensió universitària. Àrea de Societat

CONFERÈNCIA EVOLUCIÓ TECNOLÒGICA I SOCIETAT

Dia: 16 de novembre de 2006
A càrrec de: Antonio Caballero Mestres, professor del Dept. de Construccions Arquitectòniques II
Organitza: Coordinació d'activitats culturals i d'extensió universitària. Àrea de Societat

CONFERÈNCIA XARXES D'ESTACIONS PERMANENTS GNSS, XARXA CATNET DE L'ICC I ELS SERVEIS D'ESTACIONS VIRTUALS

Dia: 22 de novembre de 2006
A càrrec de: Amparo Núñez Andrés, professora del Dept. d'Enginyeria del Terreny, Cartogràfica i Geofísica i del Sr. Ernest Bosch, de l'Institut Cartogràfic de Catalunya
Organitza: Coordinació d'activitats culturals i d'extensió universitària. Àrea de Societat

VIDEOCONFERÈNCIA EPSEB-ETSAV DIRIGIDA AL PDI

Dia: 28 de novembre de 2006
A càrrec de: Professors de l'ETSAV-EPSEB
Organitza: Direcció de l'EPSEB-ETSAV

CONFERÈNCIA COOPERACIÓ, DESENVOLUPAMENT I PFC'S: UNA ALTERNATIVA SOLIDÀRIA

Dia: 29 de novembre de 2006
A càrrec de: Montserrat Bosch González, professora del Dept. de Construccions Arquitectòniques II i el Sr. Iván Muñoz, Enric Font i Sonia Gonzalez, estudiants de l'EPSEB
Organitza: Coordinació d'activitats culturals i d'extensió universitària. Àrea de Societat

CONFERÈNCIA GENERACIÓ DE CARTOGRAFIA A PARTIR DE TÈCNiques FOTOGRAMÈTRiques

Dia: 13 de desembre de 2006
A càrrec de: Felipe Buil Pozuelo, professor del Dept. d'Enginyeria del Terreny, Cartogràfica i Geofísica de la UPC i del Sr. Francisco Javier Muñoz Capilla, de Serfocar, S.L.
Organitza: Coordinació d'activitats culturals i d'extensió universitària. Àrea de Societat

JORNADA INFORMATIVA SOBRE ELS ESTUDIS D'ARQUITECTURA TÈCNICA A L'AJUNTAMENT DE SABADELL

Dia: 6 de febrer de 2007
A càrrec de: Gemma Muñoz Soria, professora del Dept. de Construccions Arquitectòniques II
Col·labora: Àrea de Societat

JORNADES D'ORIENTACIÓ UNIVERSITÀRIA DE TÀRREGA

Dia: 7 de febrer de 2007
A càrrec de: M^a Amparo Núñez Andrés, cap d'Estudis de Topografia de l'EPSEB
Col·labora: Àrea de Societat

SESSIÓ INFORMATIVA PROGRAMES DE MOBILITAT INTERNACIONAL/NACIONAL

Dia: 14 de febrer de 2007
A càrrec de: Servei de Relacions Internacionals i Institucionals UPC
Col·labora: Àrea de Societat

JORNADA INFORMATIVA SOBRE ELS ESTUDIS D'ARQUITECTURA TÈCNICA A L'AJUNTAMENT DE BADALONA (IES LA PINEDA)

Dia: 21 de febrer de 2007
A càrrec de: Pedro Sarro Garcia, professor del Dept. d'Expressió Gràfica Arquitectònica II
Col·labora: Àrea de Societat

CONFERÈNCIA ENCOFRATS VERTICALS: TREPANTS O LLISCANTS. EXEMPLES PRÀCTICS

Dia: 14 de març de 2007
A càrrec de: Lluís M. Armengou Marsans, professor del Dept. d'Organització d'Empreses de la UPC, el Sr. Josep Castañer Guarro, Cap de Maquinaria en Catalunya de l'empresa FCC i el Sr. Daniel Sanchez, Director Tècnic de la Zona Est de l'empresa ULMA
Organitza: Coordinació d'activitats culturals i d'extensió universitària. Àrea de Societat

PARTICIPACIÓ AL SALÓ ESTUDIA AMB L'SPOT DE L'EPSEB

Dies: 21 al 24 de març de 2007
A càrrec de: Pla de Promoció de la UPC
Col·labora: Coordinació d'activitats culturals i d'extensió universitària. Àrea de Societat

TÈCNIQUES D'ENCOFRATS

Dia: 21 de març de 2007
A càrrec de: Jordi García, responsable del departament tècnic de l'empresa Encofrados Alsina
Organitza: Dept. Construccions Arquitectòniques II
Col·labora: Coordinació d'activitats culturals i d'extensió universitària. Àrea de Societat

PRESENTACIÓ GRUP COMSA

Dia: 21 de març de 2007
A càrrec de: Jesús Gimeno, Cap de Topografia de l'Àrea Tècnica, Raul Filter, Topògraf, Yvonne Garcia, Tècnica de Recursos Humans
Organitza: Àrea de Societat

PARTICIPACIÓ AL II FORUM DE LES ESCOLES I FACULTATS DE LA UPC

Dies: 12 i 13 d'abril de 2007
A càrrec de: Felipe Buill, Ignacio del Corral, professors del Dept. d'Enginyeria del Terreny, Cartogràfica i Geofísica i el professor Benet Meca Acosta del Dept. d'Expressió Gràfica Arquitectònica II
Col·labora: Àrea de Societat

JORNADES PORTES OBERTES: VISITA DELS ESTUDIANTS A L'EPSEB

Dia: 12 i 13 d'abril de 2007
Col·labora: Àrea de Societat

PRESENTACIÓ DE L'EMPRESA ALTOP

Dia: 18 d'abril de 2007
A càrrec de: M^a Amparo Núñez Andrés, professora del Dept. d'Enginyeria del Terreny, Cartogràfica i Geofísica
Organitza: Coordinació d'activitats culturals i d'extensió universitària. Àrea de Societat

**CONFERÈNCIA MORTERS INDUSTRIALITZATS: COMPOSICIÓ
CARACTERÍSTIQUES I USOS**

Dia: 18 d'abril de 2007
A càrrec de: Judith Ramírez Casas i el Sr. Joan Ramon Rosell Amigo, ambdós professors del Dept. de Construccions Arquitectòniques II i el Sr. Antoni Martos Riera del Dept. Tècnic de l'empresa TEXSA MORTEROS
Organitza: Coordinació d'activitats culturals i d'extensió universitària. Àrea de Societat

PRESENTACIÓ DE L'EMPRESA FERROVIAL-AGROMÁN, S.A.

Dia: 19 d'abril de 2007
A càrrec de: Sílvia Rodríguez i Beatriz Rodríguez, responsables de màrqueting de l'empresa Ferrovial-Agromán, S.A.
Organitza: Coordinació d'activitats culturals i d'extensió universitària. Àrea de Societat

PRESENTACIÓ DE L'EMPRESA SANTIAGO & CINTRA IBERICA, S.A.

Dia: 2 de maig de 2007
A càrrec de: M^a Amparo Núñez Andrés, professora del Dept. d'Enginyeria del Terreny, Cartogràfica i Geofísica
Organitza: Coordinació d'activitats culturals i d'extensió universitària. Àrea de Societat

CONFERÈNCIA LA CIUTAT DE LA JUSTICIA

Dia: 9 de maig de 2007
A càrrec de: Enric Peña i Camarillas, Arquitecte Tècnic i Director d'Execució del Despatx AT3 i el Sr. Albert Lorente Ferrer, Enginyer de Camins, Canals i Ports i Coordinador de Seguretat.
Organitza: Coordinació d'activitats culturals i extensió universitària. Àrea de Societat

CONFERÈNCIA CARTOGRAFIA NAVEGABLE

Dia: 23 de maig de 2007

A càrrec de: Maribel Castejón, Team Leader, la Sra. Laia Garcia-Luengo, Geographic Analyst II ambdós de l'empresa NAVTEQ i Amparo Núñez Andrés, professora del Dept. d'Enginyeria del Terreny, Cartogràfica i Geofísica de la UPC

Organitza: Coordinació d'activitats culturals i d'extensió universitària. Àrea de Societat

SESSIONS INFORMATIVES DELS ESTUDIS DE SEGON CICLE. CURS 2007-08

Dies: 19 de juny de 2007

A càrrec de: el Director de l'EPSEB

Col·labora: Àrea de Societat

- Exposicions:

LLUM, ESPAI, EQUILIBRI

Dies: del 13 al 30 de novembre de 2006

Realitza: Coordinació d'activitats culturals i d'extensió universitària. Àrea de Societat

III PREMIS CATALUNYA CONSTRUCCIÓ

Dies: del 5 al 23 de març de 2007

Realitza: Col·legi d'Aparelladors i Arquitectes Tècnics de Barcelona (CAATB)

Col·labora: Coordinació d'activitats culturals i d'extensió universitària. Àrea de Societat

EXPOSICIÓ PREMIS DEL CLUB DIR

Dies: del 14 al 18 de maig de 2007

Realitza: Asociación Club Dir

Col·labora: Coordinació d'activitats culturals i d'extensió universitària. Àrea de Societat

- Activitats de la comunitat:

Dinar de NADAL

Dia: 22 de desembre de 2006

Assistents: Professors i PAS de l'EPSEB

Organitza: Direcció de l'EPSEB

Col·labora: Coordinació d'activitats culturals i d'extensió universitària. Àrea de Societat

Concert de NADAL a càrrec del grup musical JAZZ FOUR

Dia: 22 de desembre de 2006

Assistents: Professors i PAS de l'EPSEB

Organitza: Coordinació d'activitats culturals i d'extensió universitària. Àrea de Societat

Sopar de CLOENDA DE CURS

Dia: 3 de juliol de 2007
Assistents: Professors i PAS de l'EPSEB
Organitza: Direcció de l'EPSEB
Col·labora: Àrea de Societat

- Altres

VISITA DE L'EPSEB DE L'IES JOSEP M^a CUADRADO DE CIUTADELLA

Dia: 17 de gener de 2007
Col·labora: Laboratori del Foc de l'EPSEB
Organitza: Coordinació d'activitats culturals i d'extensió universitària. Àrea de Societat

VISITA DE L'EPSEB DE L'IES INFANT JESUS

Dia: 2 de febrer de 2007
Col·labora: Laboratori de Materials de l'EPSEB
Organitza: Coordinació d'activitats culturals i d'extensió universitària. Àrea de Societat

VISITA DE L'EPSEB DE L'IES DAMIÀ CAMPENY DE MATARÓ

Dia: 26 de febrer de 2007
Col·labora: Laboratori de Materials de l'EPSEB
Organitza: Coordinació d'activitats culturals i d'extensió universitària. Àrea de Societat

VISITA DE L'EPSEB DE L'IES ESCORIAL DE VIC

Dia: 16 de març de 2007
Col·labora: Laboratori de Materials de l'EPSEB i Laboratori del Foc de l'EPSEB
Organitza: Coordinació d'activitats culturals i d'extensió universitària. Àrea de Societat

VISITA PROFESSORS THE ROBERT GORDON UNIVERSITY (ABERDEEN)

Dia: 19 de març de 2007
Col·labora: Joan Antoni Torrent, Subdirector de Política Acadèmica
Organitza: Relacions Internacionals. Àrea de Societat

4. Delegació d'Estudiants

La Delegació, un any més, ha estat un punt neuràlgic important. Amb la col·laboració inestimable tant d'estudiants d'Arquitectura Tècnica com d'Enginyeria Tècnica en Topografia s'han aconseguit fites importants, tant a nivell d'estudiants com d'Escola, ja que diversos membres de la Delegació participen activament en les Juntes d'Escola i en moltes de les comissions dins de l'EPSEB. També és destacable la representació a nivell de la UPC (al Claustre General), on participen vuit dels nostres estudiants.

A principi de curs s'escullen els càrrecs de la Delegació que queden determinats així:

- Coordinador de la Delegació: José San Martín Suñol (AT)
- Coordinador d'AT: Sonia González Sobrino (AT)
- Coordinador d'ETT: Emilio Sánchez Esparraga (ETT)
- Secretaria: Melania Vaca Erta (AT)
- Tresorer: Emilio Sánchez Esparraga (ETT)
- Becaris: Emilio Sánchez Esparraga (ETT) i Melania Vaca Erta (AT).

Amb el suport dels membres actius de la Delegació s'han portat a terme les següents activitats:

Les Sectorials:

- Sectorial d'AT de Alicante.
- Sectorial d'AT de Zamora.

El viatge de final de curs d'Arquitectura Tècnica i Topografia també es coordina des de la Delegació, així com les diverses comissions per finançar el viatge (festes universitàries, samarretes, loteria...).

S'atén a tots els alumnes amb els problemes o dubtes que puguin tenir sobre els estudis d'Arquitectura Tècnica i d'Enginyeria Tècnica Topogràfica, amb la conseqüent resolució o orientació segons el cas (d'estudis, exàmens, canvis de pla, organització d'activitats...).

Es va organitzar de nou, la festa de l'EPSEB, passant a consolidar la festa general de l'escola, incorporant Arquitectura Tècnica i Enginyeria en Organització Industrial a la celebració que abans promovien els topògrafs. Van haver-hi concerts, xocolatada de benvinguda, graellada, serveis de jocs de taula, malabars, torneigs esportius, cursa d'orientació (GSF), Fira Solidària (ATSF), ...

I per últim, però no menys important, s'ha publicat un mes darrera l'altre la revista de l'escola, DIN-A3, on es recull el sentir dels estudiants en els principals temes d'actualitat tant acadèmics com de fora de l'entorn de l'EPSEB.

5. Associacions d'estudiants

CLUB D'ESPORTS

- Relació de membres del Club d'Esports:

Raúl Carabantes
Raúl Rodríguez
Xavi Martínez
Belén Montell

- Relació d'equips participants a la lliga externa:

Futbol sala masculí EPSEB-A
Futbol sala masculí EPSEB-B
Futbol sala masculí EPSEB-C
Futbol sala masculí EPSEB-D
Futbol sala masculí EPSEB-F
Futbol sala masculí EPSEB-G
Voleibol femení EPSEB
Bàsquet masculí EPSEB

- Macroesquiada

Pel pont de la Puríssima es va fer una sortida a Tignes (França), per esquiar a una de les millors pistes d'Europa. La participació va superar les expectatives amb 28 persones, nombre que esperem superar aquest any.

- XIV Trobada esportiva d'escoles d'Arquitectura Tècnica d'Espanya

Durant el curs 2006/07, es va realitzar la trobada esportiva a Saragossa a meitat del mes de març, amb una participació bastant elevada d'alumnes de l'EPSEB, amb un total de 38 alumnes. L'EPSEB va quedar tercera en Bàsquet masculí i voleibol femení.

Aquest any es preveu que la trobada esportiva es realitzi a Valladolid, l'última setmana de febrer. Es preveu una participació aproximadament d'uns 40 alumnes de l'EPSEB, mantenint el mateix bloc d'anys anteriors.

GEÒMETRES SENSE FRONTERES

Què és i qui som Geòmetres Sense Fronteres:

GSF (Geòmetres Sense Fronteres) és una ONG (Organització No Governamental) disposada a canalitzar les inquietuds, projectes i il·lusions en el camp de la cartografia i la topografia, destinades al desenvolupament de les zones menys afavorides del nostre planeta. GSF està formada bàsicament per estudiants d'Enginyeria Tècnica Topogràfica i per professors dels mateixos estudis en diferents centres universitaris del país. GSF a Catalunya té seu social a la Delegació d'Estudiants de l'EPSEB (Escola Politècnica Superior d'Edificació de Barcelona).

Geòmetres Sense Fronteres és una ONG originària de França. La primera escola espanyola de topografia en crear l'ONG va ser la de Vitòria. Mica en mica es va anar escampant a les diferents escoles del país. A Catalunya va néixer l'any 1995. Actualment GSF Catalunya és la més activa (pels coneixements que tenim) dins l'estat espanyol.

Els nostres objectius són:

- Oferir a l'estudiant l'opció d'obrir els seus coneixements a un camp d'actuació vinculat al voluntariat que estimuli la seva capacitat d'anàlisi i judici crític en relació amb la realitat social en la que viu.
- Gestionar la realització de projectes de desenvolupament en els països necessitats de l'aplicació de la topografia, la cartografia o d'altres ciències i tècniques afins a la geometria.
- Compartir i difondre la nostra formació en aquelles nacions amb escassos coneixements tècnics o amb mitjans instrumentals precaris.
- Treballar conjuntament amb altres ONGs, grups i institucions amb aquests projectes o en altres activitats i campanyes humanitàries (recollida de roba o aliments, divulgació i conscienciació social, realització d'excursions o tallers,...).
- Conèixer nous marcs socials, econòmics i culturals que ens permetin adquirir una tolerància i maduresa, tant personal com professional, que sigui sensible a les desigualtats que ens envolten.
- Crear inquietuds en docents i estudiants perquè l'educació en el desenvolupament, la cooperació internacional, la solidaritat i el voluntariat estiguin presents a la universitat.

Camps d'acció:

Les tasques que GSF du a terme es diferencien en dos grups: les dutes a terme als països necessitats i les dutes a terme a l'EPSEB i d'altres escoles de la UPC.

Tasques realitzades directament als països on cooperem:

- Direcció i execució d'aixecaments topogràfics de zones urbanes i rurals per al cadastre, per a futures canalitzacions d'aigua, per a escorredors...
- Segregacions, agregacions, parcel·laments.
- Control de moviments de terres.
- Replanteig en tot tipus d'obra d'enginyeria.
- Elaboració de SIG (Sistemes d'Informació Geogràfica).
- Arqueologia.

-
- Realització de classes de diverses disciplines en el camp de la topografia dutes a termes per professors d'Enginyeria Tècnica Topogràfica.
 - Qualsevol tasca on sigui necessària la presència del topògraf.

Tasques realitzades des de l'EPSEB:

- Exposicions fotogràfiques i xerrades dels projectes duts a terme.
- Recollida de material d'estudi, llibres, joguines, roba, ...
- Recaptació de diners per al finançament dels projectes per mitjà de:
 - Concerts.
 - Venda de samarretes i bosses.
 - Acceptació de donatius.
 - Organització anual d'una cursa d'orientació en motiu de la festa de l'escola.
 - Publicació de dues revistes a l'any.
- Col·laboració amb la Setmana Cultural de l'EPSEB.
- Xerrades als estudiants de topografia (sobretot els nous) per tal de donar-nos a conèixer i oferir-los la possibilitat de formar-hi part.
- Contacte amb el Col·legi Oficial d'Enginyers Tècnics en Topografia (COETT) de Catalunya.

Aquestes activitats són realitzades pels membres de GSF i per altres estudiants que ocasionalment ens volen ajudar. Setmanalment ens reunim per fer tirar endavant tots els propòsits de GSF i anar creixent mica en mica.

Mitjans dels que disposem:

GSF disposa dels següents mitjans:

- Un despatx a l'EPSEB.
- Col·laboració per part de l'Àrea de Societat de l'EPSEB.
- Instrumental topogràfic cedit per la mateixa escola.
- Un petit fons econòmic obtingut per mitjà de les activitats ja comentades.
- Les ajudes de finançament per part del CCD.
- Col·laboracions per part del professorat.

Activitats i projectes durant el curs 2006-07:

- Estiu 2006
 - Projecte a Bolívia. (Maria Lluç Rusca i Ari Just)
- Octubre 2006:
 - Presentació de GSF per als nous alumnes a l'inici del curs (dimecres 4).
 - Reunió amb la Delegació, per convocar reunions periòdiques al llarg del curs (18 d'octubre).
- Desembre 2006:
 - Publicació de la Revista número 4.
 - 3ª Setmana Cultural i Solidària de l'EPSEB (del 11 al 15).
 - Passi de la pel·lícula "Princesas".
 - Xerrada del projecte a Bolívia dut a terme durant l'estiu.
 - Noves samarretes estampades per nosaltres, fetes a mà.
- Febrer 2007:
 - Despatx nou, compartit amb ATSF.

-
- Reunió amb ATSF per convocar reunions periòdiques i organitzar actes junts (dimarts 27).
 - Març 2007:
 - Sopar de topògrafs a Barcelona (dijous 8).
 - Pica-pica d'inauguració del nou despatx, ATSF+GSF (dimecres 21).
 - Abril 2007:
 - Exposició del projectes del CCD (del 16 al 27).
 - Publicació de la Revista número 5.
 - St. Isidoro, patró de l'escola (dimecres 25).
 - Magdalenes fetes amb forns solars i xocolatada.
 - Cursa d'orientació i regularitat realitzada al Parc Cervantes (Barcelona).
 - els dos primers grups guanyadors van endur-se com a premi uns xecs regal de L'Abacus que van ser finançats per l'EPSEB.
 - Xerrada més pel·lícula sobre el civisme.
 - Fotografia de grup, dels estudiants de topografia.
 - Parada de GSF: venda de les noves samarretes, informació de l'associació i l'última revista.

Dades sobre GSF

Ens trobem al despatx de GSF i ATSF de l'EPSEB.
Av. Gregorio Marañón 44-50, 08028 Barcelona
Telèfon i fax Delegació de l'EPSEB: 93 401 78 32
Telèfon GSF: 93 401 10 51
gsf.upc@unautes.org
El NIF de GSF és 60939758-G.
El número de compte de GSF és Entitat La Caixa, 2100-3648-93-2100103905.

Membres de GSF:

Durant aquest any 2006-2007 els membres de GSF han estat:

Nonna Batlles (presidenta), Elga Casals, Joan Cot, Manu Fernandez, Gemma Gelabert, Ariadna Just, Marta Llonch, Elm Pou, Maria Lluc Rusca i Albert Villalobos,

El secretari de GSF, des de sempre, és el professor d'Enginyeria Tècnica Topogràfica Javier Tre.

ATSF - ARQUITECTOS TÉCNICOS SIN FRONTERAS

Arquitectes Tècnics Sense Fronteres som una ONG (organització no governamental) de cooperació per al desenvolupament, formada per un grup d'estudiants d'Arquitectura Tècnica i amb la intenció d'incorporar a curt termini tècnics del món de la construcció.

ATSF pretén millorar la qualitat de vida de les poblacions més desafavorides, tant en l'àmbit educatiu i sanitari, cultural, personal, social, higiènic i econòmic, sense cap tipus de discriminació, escoltant i interpretant les seves necessitats constructives. Sempre pensant en la cooperació de qualitat i respectant el medi ambient.

ATSF respon a les següents necessitats;

- Projectes educatius i culturals (escoles, universitats, etc.)
- Projectes sanitaris (hospitals, dispensaris, centres sanitaris, etc.)
- Urbanisme (canalització d'aigua potable, millora dels carrers, clavegueram, implantació d'energies renovables, etc.)
- Projectes de rehabilitació i restauració.

ATSF compta amb el finançament tant d'organismes públics o privats del nostre país o del país receptor. D'altra banda, s'organitzen tot un seguit d'activitats per aconseguir fons per dur a terme aquests projectes.

A l'actualitat ATSF està treballant en diferents projectes:

- Rehabilitació d'un casal de joventut al Raval (Barcelona), reconegut com a treball de PFC. Actualment finalitzat.
- Projecte a Guinea Ecuatorial: intervenint en el sanejament públic amb la construcció de latrines i la construcció d'una casa guineana tipus, en col·laboració amb l'escola d'edificació de Galícia.
- Camawa, Colòmbia: Estudi de l'Arquitectura Tradicional a la Costa del Pacífic de les comunitats indígenes Wounaan
- Nicaragua: Construcció de la primera escola alternativa i ecològica a Estelí, en col·laboració amb la Fundació Cristal.
- L'Índia: Execució d'una cuina-menjador dins d'un recinte escolar Serkong School per a refugiats Tibetans al poblat de Tabo (Nord de l'Índia), 1ª fase.
- Patagònia Argentina: Construcció d'una nova escola agrotècnica, per a les comunitats indígenes de la zona de Cholila, província del Chubut, en col·laboració amb la Fundación Cruzada Patagónica.

Des d'ATSF també s'han organitzat diversos actes de tipus cultural:

- Inauguració del nou espai assignat a l'associació amb un aperitiu.
- Sorteig de Nadal d'una Cistella Solidària.
- Conferència a l'Escola: 20 Novembre 2006 Com fer un Projecte de Cooperació amb ATSF i la nostra experiència amb el Projecte: Fase 0: Estudi i diagnòstic de la zona per construir un menjador a Tabo, Tibet, Nord de la Índia.

ATSF compta amb uns deu membres actius, treballant diàriament per als interessos de l'Associació, i un centenar de persones disposades a donar-nos suport en ocasions puntuals.

ATSF té una estructura organitzativa ben definida, i un organigrama segons temàtiques de tasques i projectes a realitzar, on s'incorpora cada voluntari segons les seves inquietuds i/o aptituds per realitzar la tasca encomanada.

ASSOCIACIÓ D'ENGINYERS EN ORGANITZACIÓ INDUSTRIAL DE CATALUNYA

L'associació d'Enginyers en Organització Industrial de Catalunya, AENGOICAT, és una associació de recent creació i amb seu a l'EPSEB.

Junta Directiva configurada de la següent manera:

President: Joan Serra Muset
Vicepresident: Francesc Sulé
Tresorer: Xavi Marín
Secretari: Marc Marín

Vocals: Josep Castellà, Norbert Larriba, Efrén Radigales
Juan Ambel, Rafa Ocaña, Jordi Bordes, Raúl Alarcón

- Hi ha establertes diverses línies de treball per part de l'Associació, pel que s'han designat una sèrie de grups de treball.
- Grups o àrees de treball dins l'associació, que treballen de forma coordinada:
 - Relacions Institucionals
 - Nova seu social d'AENGOICAT
 - Creació de pàgina web i captació de nous associats
 - Captació d'informació sobre la titulació i l'estat de l'ensenyament superior a Europa
 - Tresoreria, organització, funcionament i ordre intern

El present document recull les accions dutes a terme per l'Associació durant l'últim any.

Hem realitzat un conveni amb l'Associació d'Amics de la UPC pel qual els nostres associats gaudiran dels serveis que brinda aquesta associació, amb la mateixa quota d'associat.

En concret tenim: Servei de Biblioteques UPC per als nostres associats, Borsa de Treball oberta a ofertes de treball per a Enginyers en Organització Industrial i Assessorament sobre inserció laboral: Perfils professionals, Confecció de Currículums, etc... A més l'AAUPC realitza la gestió d'altres quotes de l'AENGOICAT.

Hem dinamitzat el local del que disposem a l'EPSEB, equipant-lo amb material informàtic i d'oficina i venim realitzant les diverses reunions en aquell despatx.

Hem realitzat diverses reunions amb responsables polítics i d'Universitats per clarificar el nostre futur com a col·legi.

A més, hem realitzat diverses peticions per escrit al conseller d'Economia i Finances: Antoni Castells per obtenir els carnets d'instal·lador diversos que gestiona la OGE (Oficines de la Generalitat de Catalunya) amb aquesta petició formal esperem que tots els nostres associats puguin començar a gaudir d'avantatges importants i poder obtenir carnets d'instal·lador d'instal·lacions elèctriques, de gas i d'aigua.

A l'actualitat ja som gairebé 60 associats.

GRUPS BÍBLICS UNIVERSITARIS (GBU)

Els Grups Bíblics Universitaris (GBU) els formem estudiants cristians que creiem que la Bíblia té molt que aportar a la nostra vida i a la nostra societat i que, precisament per això, mereix la pena estudiar-la en profunditat.

La Bíblia, a pesar de la seva antiguitat, és un llibre actual que dona resposta als desafiaments ètics, intel·lectuals i socials del nostre temps gràcies a què està inspirada per Déu.

Sí, creiem que la Bíblia és la Paraula de Déu, i GBU ens dona la possibilitat de descobrir-la des d'una perspectiva nova: estudiant el seu contingut, intercanviant punts de vista i qüestionant la nostra fe. I no només això, sinó que la Bíblia ens permet conèixer el missatge de Jesús i tenir una trobada personal amb ell.

Les nostres activitats es divideixen en dos tipus: en activitats de grup petit o activitats massives com GBU Barcelona.

Cada grup petit que està en una universitat concreta de Barcelona i realitza una activitat fixa cada setmana: estudiar entre tots els estudiants assistents un fragment de la Bíblia, amb l'objectiu de conèixer el que diu el llibre encara avui més llegit del món.

En segon lloc, els grups petits realitzen altres activitats aprofitant esdeveniments o moments concrets de l'any. Aquestes poden anar des de conferències i debats de temes d'interès, fins a concerts, activitats d'ajuda humanitària (recollida d'aliments, de materials escolars...)

El grup de l'escola de la EPSEB neix en el curs 04/05. Tal vegada d'una forma discreta ens hem reunit setmanalment des de llavors. Han passat els cursos i hem consolidat aquest projecte. Ara mateix en formem part unes 12-15 persones, que assíduament ens reunim els dimarts de 14h-16h aprox. I hem participat en activitats fetes a l'escola i en altres a nivell universitari de tota Barcelona.

www.gbu-es.org/barcelona