

ÍNDEX

1. ASPECTES GENERALS.....	7
1.1. Objecte, abast i disposicions generals.....	7
1.1.1. Objecte.....	7
1.1.2. Àmbit d'aplicació.....	7
1.1.3. Instruccions, normes i disposicions aplicables.....	7
1.2. Descripció de les obres.....	15
1.2.1. Descripció general de l'obra.....	15
1.2.2. Esplanació i obres preparatòries.....	16
1.2.3. Drenatge.....	16
1.2.4. Estructures. Viaductes, passos superiors i inferiors, murs.....	17
1.2.5. Afermat.....	17
1.2.6. Senyalització i seguretat vial.....	18
1.2.7. Obres complementàries.....	19
1.2.8. Reposicions.....	20
1.3. Direcció d'obra.....	20
1.4. Desenvolupament de les obres.....	22
1.4.1. Replanteigs. Acta de comprovació del replanteig.....	22
1.4.2. Plànols d'obra.....	23
1.4.3. Programes de treballs.....	23
1.4.4. Control de qualitat.....	24
1.4.5. Mitjans del contractista per a l'execució dels treballs.....	25
1.4.6. Informació a preparar pel contractista.....	26
1.4.7. Manteniment i regulació del trànsit durant les obres.....	26
1.4.8. Seguretat i salut al treball.....	26
1.4.9. Afeccions al medi ambient.....	27
1.4.10. Abocadors.....	27
1.4.11. Execució de les obres no especificades en aquest plec.....	27
1.5. Amidament i abonament.....	27
1.5.1. Amidament de les obres.....	27
1.5.2. Abonament de les obres.....	28
2. MATERIALS BÀSICS.....	30
2.1. Aspectes generals.....	30
2.2 Materials per a terraplens, pedraplens i rebliments localitzats.....	30
2.2.1. Consideracions generals.....	30
2.2.2. Materials per a rebliments en estreps, testeres de passos inferiors i murs.....	30

2.2.3. Materials per a pedraplens.....	31
2.2.4. Materials per a rebliments al trasdòs de paraments de terra armada o similar.....	31
2.3. Materials per a ferms.....	32
2.3.1. Tot-u artificial.....	32
2.3.2. Terra estabilitzada in situ.....	32
2.3.3. Sòl-ciment i grava-ciment.....	32
2.3.4. Mescles bituminoses en calent.....	33
2.3.5. Regs d'adherència.....	36
2.3.6. Granulats per a regs d'emprimació.....	37
2.3.7. Emulsions bituminoses.....	37
2.3.8. Reg de curat.....	37
2.4. Beurades, morters i formigons.....	37
2.4.1. Aigua per a beurades, morters i formigons.....	37
2.4.2. Granulats per a morters i formigons.....	37
2.4.3. Ciments.....	38
2.4.4. Additius per a beurades, morters i formigons.....	38
2.4.5. Beurades per a injecció de beines de pretesat.....	39
2.4.6. Morters sense retracció.....	39
2.4.7. Formigons.....	39
2.5. Acers.....	41
2.5.1. Armadures passives.....	41
2.5.2. Armadures actives que cal emprar en el formigó pretesat.....	41
2.5.3. Barres per a formigó precomprimit.....	42
2.5.4. Accessoris per a formigó precomprimit.....	43
2.5.5. Acer laminat per a estructures metàl·liques.....	45
2.5.6. Acers inoxidables per a aparells de recolzament.....	46
2.5.7. Galvanitzats.....	46
2.6. Materials per drenatge.....	47
2.6.1. Tubs i canonades.....	47
2.6.2. Drens subterranis i material filtrant.....	51
2.7. Pintures.....	51
2.7.1. Pintures per a perfils metàl·lics.....	51
2.7.2. Pintures per a elements de formigó.....	56
2.8. Materials per a senyalització.....	57
2.8.1. Marques vials.....	57
2.8.2. Senyalització vertical.....	66

2.8.3. Barrera de seguretat metàl·lica.	80
2.9. Materials diversos.	83
2.9.1. Fustes per a encofrats.	83
2.9.2. Grava-ciment per a trasdós d'estreps d'obres de fàbrica.	83
2.9.3. Suports de material elastomèric.	85
2.9.4. Junts de dilatació.	86
2.9.5. Materials per a impermeabilització de tauler.	86
2.9.6. Impala.	86
2.9.7. Tanca exterior.	86
2.9.8. Membrana impermeabilitzant per a basses.	87
2.9.9. Tubs de polièster reforçats amb fibra de vidre.	87
3. UNITATS D'OBRA, PROCÉS D'EXECUCIÓ I CONTROL.	89
3.1. Treballs generals.	89
3.1.1. Replantejament.	89
3.1.2. Accés a les obres.	90
3.1.3. Instal·lacions auxiliars d'obra i obres auxiliars.	90
3.1.4. Maquinària i mitjans auxiliars.	91
3.2. Moviment de terres.	92
3.2.1. Aclariment i estassada del terreny.	92
3.2.2. Excavacions.	93
3.2.3. Terraplenats i rebliments.	100
3.2.4. Acabats.	103
3.2.5. Obres diverses.	103
3.3. Drenatge.	104
3.3.1. Cunetes i baixants.	104
3.3.2. Tubs, pericons i buneres.	105
3.3.3. Drens subterranis i material filtrant.	108
3.3.4. Desgüassos.	109
3.4. Afermats.	109
3.4.1. Tot-ú artificial.	109
3.4.2. Terra estabilitzada amb ciment.	111
3.4.3. Mescles bituminoses.	112
3.4.4. Regs i tractaments superficials.	117
3.4.5. Obres complementàries.	123
3.5. Armat.	124
3.5.1. Armadures passives en formigó armat i pretesat.	124

Condicionament de Guardiola de Berguedà a Gombrèn, PK 15+000 al PK 17+000 (B-402) i del
PK 8+000 al PK 5+000 (GI-402)

3.5.2. Armadures actives en formigó pretesat.....	125
3.6. Formigonat.....	125
3.6.1. Aspectes generals.....	125
3.6.2. Pla de formigonat.....	126
3.7. Elements auxiliars.....	127
3.7.1. Encofrats i motlles.....	127
3.7.2. Cindris.....	128
3.8. Senyalització.....	129
3.8.1. Marques vials.....	129
3.8.2. Senyalització vertical.....	139
3.8.3. Barrera de seguretat metàl·lica.....	148
3.9. Obres diverses.....	151
3.9.1. Impermeabilització de taulers.....	151
3.9.2. Tanca exterior.....	153
3.9.3. Proves de càrrega.....	154
3.9.4. Elements prefabricats.....	154
3.9.5. Impermeabilització basses.....	155
3.9.6. Tubs de polièster reforçats amb fibra de vidre.....	155
3.9.7. Murs d'escullera.....	155
4. AMIDAMENT I ABONAMENT.....	156
4.1. Moviment de terres.....	156
4.1.1. Treballs preliminars.....	156
4.1.2. Excavacions.....	157
4.1.3. Terraplens i rebliments.....	159
4.1.4. Acabats.....	160
4.1.5. Obres diverses.....	161
4.2. Drenatge.....	161
4.2.1. Cunetes i baixants.....	161
4.2.2. Tubs, pericons i buneres.....	161
4.2.3. Drens subterranis material filtrant.....	163
4.2.4. Desgüassos.....	163
4.3. Afermats.....	164
4.3.1. Capes granulars.....	164
4.3.2. Mescles bituminoses.....	164
4.3.3. Regs i tractaments superficials.....	164
4.4. Estructures de formigó.....	165

Condicionament de Guardiola de Berguedà a Gombrèn, PK 15+000 al PK 17+000 (B-402) i del
PK 8+000 al PK 5+000 (GI-402)

4.4.1. Armadures utilitzades en el formigó armat.....	165
4.4.2. Formigons.....	165
4.4.3. Elements auxiliars.	166
4.5. Obres vàries.....	166
4.5.1. Impermeabilització de taulers.....	166
4.5.2. Proves de càrrega.	167
4.5.3. Suports de material elastomètric.	167
4.6. Senyalització.....	167
4.6.1. Marques vials.	167
4.6.2. Senyalització vertical.....	167
4.6.3. Barrera de seguretat.....	169
4.7. Obres complementàries.....	169
4.7.1. Tanca exterior.....	169
4.7.2. Impermeabilització basses.....	170
4.7.3. Tubs de políester reforçats amb fibra de vidre.....	170
4.7.4. Mur d'escullera.....	170
4.8. Seguretat viària i desviaments provisionals.....	170
4.8.1. Definició i condicions de la partida d'obra executada.....	170
4.8.2. Condicions del procés d'execució.....	171
4.8.3. Unitat i criteri d'amidament.....	172
4.8.4. Normativa de compliment obligatori.....	172
4.9. Reposició de serveis.....	172
4.10. Partides alçades a justificar.....	172
5. PLEC DE CONDICIONS DEL PROJECTE CONSTRUCTIU DE SERVEIS AFECTATS.....	174
5.1. Condicions generals.....	178
5.1.1. Execució de les unitats d'obra i condicions que han de complir els materials	178
5.2. Xarxes d'energia elèctrica.....	184
5.2.1. Permisos, llicències i dictamens.....	184
5.2.2. Documentació prèvia a l'inici de les obres elèctriques.....	185
5.2. Xarxes de telecomunicacions.....	185
5.2.1. Xarxa telefònica.....	185
5.2.2. Altres xarxes de comunicacions.....	185
5.3. Xarxes d'energia elèctrica.....	191
5.3.1. Permisos, llicències i dictamens.....	191
5.3.2. Documentació prèvia a l'inici de les obres elèctriques.....	192

Condicionament de Guardiola de Berguedà a Gombrèn, PK 15+000 al PK 17+000 (B-402) i del
PK 8+000 al PK 5+000 (GI-402)

5.3.3. Xarxa elèctrica (MT I BT).....	192
6. OBRES DE CONDUCCIÓ AMB CANONADES. AIGÜES MUNICIPALS.....	197
6.1. Canonades. Generalitats	197
6.1.1. Definició.....	197
6.1.2. Normativa	197
6.1.3. Proves de la canonada instal·lada.....	198
6.1.4. Amidament i abonament.....	202
6.2. Canonades de materials polimèrics	202
6.2.1. Definició.....	202
6.2.2. Classificació.....	202

PLEC DE PRESCRIPCIONS TÈCNIQUES

1. ASPECTES GENERALS.

1.1. Objecte, abast i disposicions generals.

1.1.1. Objecte.

Aquest plec de prescripcions tècniques particulars té per objecte en primer lloc estructurar l'organització general de l'obra; en segon lloc, fixar les característiques dels materials a emprar; igualment, establir les condicions que ha d'acomplir el procés d'execució de l'obra; i per últim, organitzar el mode i manera en que s'han de realitzar els amidaments i abonaments de les obres.

1.1.2. Àmbit d'aplicació.

El present plec s'aplicarà a totes les obres necessàries per a la construcció del condicionament de Guardiola de Berguedà a Gombrèn PK 15+000 al PK 17+000 (B - 402) i del PK 8+000 al PK. 5+000 (GI – 402).

1.1.3. Instruccions, normes i disposicions aplicables.

GENERAL

Seràn d'aplicació, en el seu cas, com a supletòries i complementàries de les contingudes en aquest Plec, les Disposicions i els seus annexes que a continuació es relacionen, sempre que no modifiquin ni s'oposin a allò que en ell s'especifica.

- Reglament General de Carreteres aprovat per Reial Decret 1812/1994 del 2 de setembre de 1994, així com les modificacions aprovades en el Reial Decret 1911/1997 del 19 de desembre (B.O.E. de 10 de gener de 1998).
- Plec de Prescripcions Tècniques Generals per a Obres de Carreteres i Ponts PG. 3/75, aprovat per O.M. de 6 de febrer de 1976, amb les modificacions i ampliacions aprovades, introduïdes al seu articulat per:

O.M. de 31 de juliol de 1986 (B.O.E. del 5 de setembre) :

- 516 "Formigó compactat"

O.C. 297/88T, de 29 de març de 1988:

- 533 "Tractaments superficials mitjançant regs amb graveta"

Condicionament de Guardiola de Berguedà a Gombrèn, PK 15+000 al PK 17+000 (B-402) i del
PK 8+000 al PK 5+000 (GI-402)

O.M. de 28 de setembre de 1989 (B.O.E. del 9 d'octubre):

- 104 "Desenvolupament i control de les obres"

O.M. de 27 de desembre de 1999

- 200 "Calç per estabilització de terres" (substitueix 200 "Calç aèria" i 201 "Calç hidràulica")
- 202 "Ciments"
- 210 "Quitrans" (es deroga)
- 211 "Betums asfàltics"
- 212 "Betums fluidificats per regs d'emprimació" (ampliació de "Betums asfàltics fluidificats")
- 213 "Emulsions bituminoses" (abans "Emulsions asfàltiques")
- 214 "Betums fluxats" (nou)
- 215 "Betums asfàltics modificats amb polímers" (nou)
- 216 "Emulsions bituminoses modificades amb polímers" (nou)

O.M. de 28 de desembre de 1999 (B.O.E. del 28 de gener de 2000)

"Elements de senyalització, abalisament i defensa de les carreteres"

- 278 "Pintures a utilitzar en marques vials reflexives" (es deroga)
- 279 "Pintures per emprimació anticorrosiva de superfícies de materials ferris a utilitzar en senyals de circulació" (es deroga)
- 289 "Microesferes de vidre a utilitzar en marques vials reflexives" (es deroga)
- 700 "Marques vials"
- 701 "Senyals i cartells verticals de circulació retroreflectants" (substitueix "Senyals de circulació")
- 702 "Captafars retroreflectants"
- 703 "Elements d'abalisament retroreflectants"
- 704 "Barreres de seguretat"

O.C. 5/2001 de 24 de maig de 2001, Riegos auxiliares, mezclas bituminosas y pavimentos de hormigón.

- 530 "Riegos de imprimación"
- 531 "Riegos de adherencia"
- 532 "Riegos de curado"
- 540 "Lechadas bituminosas"

Condicionament de Guardiola de Berguedà a Gombrèn, PK 15+000 al PK 17+000 (B-402) i del
PK 8+000 al PK 5+000 (GI-402)

- 542 "Mezclas bituminosas en caliente"
- 543 "Mezclas bituminosas discontinuas en caliente para capas de rodadura"
- 550 "Pavimentos de hormigón vibrado"

O.M. de 13-2-02 (BOE 6-3-02):

Derogat:

- 240 "Barras lisas para hormigón armado"
- 241 "Barras corrugadas para hormigón armado"
- 242 "Mallas electrosoldadas"
- 244 "Torzales para hormigón pretensado"
- 245 "Cordones para hormigón pretensado"
- 246 "Cables para hormigón pretensado"
- 247 "Barras para hormigón pretensado"
- 250 "Acero laminado para estructuras metálicas"
- 251 "Acero laminado resistente a la corrosión para estructuras metálicas"
- 252 "Acero forjado",
- 253 "Acero moldeado"
- 254 "Aceros inoxidable para aparatos de apoyo"
- 260 "Bronce a emplear en apoyos"
- 261 "Plomo a emplear en juntas y apoyos"
- 281 "Aireantes a emplear en hormigones"
- 283 "Plastificantes a emplear en hormigones"
- 287 "Poliestireno expandido"
- 620 "Productos laminados para estructuras metálicas"

Revisat:

- 243 "Alambres para hormigón pretensado"
- 248 "Accesorios para hormigón pretensado"
- 280 "Agua a emplear en morteros y hormigones"
- 285 "Productos filmógenos de curado"
- 610 "Hormigones"

Nou:

- 240 "Barras corrugadas para hormigón estructural"
- 241 "Mallas electrosoldadas"
- 242 "Armaduras básicas electrosoldadas en celosía"
- 244 "Cordones de dos "2" o tres "3" alambres para hormigón pretensado"
- 245 "Cordones de siete "7" alambres para hormigón pretensado"
- 246 "Tendones para hormigón pretensado"

- 247 "Barras de pretensado"
- 281 "Aditivos a emplear en morteros y hormigones"
- 283 "Adiciones a emplear en hormigones"
- 287 "Poliestireno expandido para empleo en estructuras"
- 610A "Hormigones de alta resistencia"
- 620 "Perfiles y chapas de acero laminado en caliente, para estructuras metálicas"

Orden FOM 1382/02, de 16 de maig de 2002.

Modifica:

- 300 "Desbroce del terreno" ;
- 301 "Demoliciones";
- 302 "Escarificación y compactación";
- 303 "Escarificación y compactación del firme existente";
- 304 "Prueba con supercompactador";
- 320 "Excavación de la explanación y préstamos";
- 321 "Excavación en zanjas y pozos";
- 322 "Excavación especial de taludes en roca";
- 330 "Terraplenes";
- 331 "Pedraplenes";
- 332 "Rellenos localizados";
- 340 "Terminación y refino de la explanada";
- 341 "Refino de taludes";
- 410 "Arquetas y pozos de registro";
- 411 "Imbornales y sumideros";
- 412 "Tubos de acero corrugado y galvanizado";
- 658 "Escollera de piedras sueltas";
- 659 "Fábrica de gaviones";
- 670 "Cimentaciones por pilotes hincados a percusión";
- 671 "Cimentaciones por pilotes de hormigón armado moldeados "in situ"";
- 672 "Pantallas continuas de hormigón armado moldeadas "in situ" y
- 673 "Tablestacados metálicos",

Nous articles:

- 290 "Geotextiles";
- 333 "Rellenos todo-uno";

Condicionament de Guardiola de Berguedà a Gombrèn, PK 15+000 al PK 17+000 (B-402) i del
PK 8+000 al PK 5+000 (GI-402)

- 400 "Cunetas de hormigón ejecutadas en obra";
- 401 "Cunetas prefabricadas";
- 420 "Zanjas drenantes";
- 421 "Rellenos localizados de material drenante";
- 422 "Geotextiles como elemento de separación y filtro";
- 675 "Anclajes";
- 676 "Inyecciones" y
- 677 "Jet grouting",

Deroga:

- 400 "Cunetas y acequias de hormigón ejecutadas en obra";
- 401 "Cunetas y acequias prefabricadas de hormigón";
- 420 "Drenes subterráneos";
- 421 "Rellenos localizados de material filtrante" y
- 674 "Cimentaciones por cajones indios de hormigón armado

O.C. 10/2002 de 30 de setembre de 2002, sobre seccions i capes estructurals de ferm:

- 510 "Zahorras"
 - 512 "Suelos estabilizados in situ"
 - 513 "Materiales tratados con cemento (suelo cemento y gravacemento)
 - 551 "Hormigón magro vibrado"
-
- Reial decret 1481/01, de 27 de desembre, pel que es regula l'eliminació de residus mitjançant dipòsit en abocador.
 - Norma del Laboratori de Transports i Mecànica del Sòl per a l'execució d'assaigs de materials actualment en vigència.
 - Mètodes d'assaig del Laboratori Central d'Assaigs de Materials (M.E.L.C.).
 - Normes U.N.E.
 - UNE-14010 Examen i qualificació de Soldadors.
 - Normes ASME-IX "Welding Qualifications".
 - Reglament Nacional del Treball per a la Indústria de la Construcció i Obres Públiques (Ordre Ministerial d'1 d'abril de 1964).
 - Ordenança de Treball de la Construcció, Vidre i Ceràmica (Ordre Ministerial del 28 d'agost de 1970).

Serà d'aplicació l'acord del Govern de la Generalitat de Catalunya de 9 de juny de 1998 (DOGC de 03/08/1998), pel qual es fixen els criteris per a la utilització en l'obra pública de determinats productes utilitzats en la construcció.

Segons l'esmentat acord, s'exigeix que els productes, corresponents a les famílies de materials que es relacionen a continuació, si estan inclosos en el plec de condicions d'aquest projecte, siguin de qualitat certificada o puguin acreditar un nivell de qualitat equivalent, segons les normes aplicables als estats membres de la Unió Europea o de l'Associació Europea de Lliure Canvi.

També es procurarà, en el seu cas, que els esmentats materials disposin de l'etiqueta ecològica europea, regulada en el Reglament 880/1992/CEE o bé altres distintius de la Comunitat Europea.

En cas d'alguna discrepància o conflicte entre aquest article i qualsevol de les clàusules dels plecs de les famílies a continuació relacionades, preval aquest esmentat article.

Relació de plecs de família a aplicar aquest article:

- Ciments
- Guixos
- Escaiols
- Productes bituminosos en impermeabilització de cobertes
- Armadures actives d'acer
- Filferros trefilats llisos i corrugats
- Malles electrosoldades i biguetes semiresistents
- Productes bituminosos impermeabilitzants
- Poliestirens expandits
- Productes de fibra de vidre com aïllants tèrmics
- Xemeneies modulars metàl·liques
- Tubs de coure per a ús termohidrosanitari
- Tubs de plàstic per a ús termohidrosanitari
- Cables elèctrics per a baixa tensió
- Aparells sanitaris
- Aixetes sanitàries

Tots aquests documents obligaran en la redacció original amb les modificacions posteriors, declarades d'aplicació obligatòria i que es declari com a tal durant el termini de les obres d'aquest projecte.

El contractista està obligat al compliment de totes les instruccions, plecs o normes de tota índole promulgades per l'administració de l'estat, de l'autonomia, ajuntament i d'altres organismes competents, que tinguin aplicació a les feines que s'han de fer, tant si són esmentats com si no ho són en la relació anterior, quedant a decisió del director d'obra resoldre qualsevol discrepància que pugui haver respecte el que disposa aquest plec.

FERMS

Condicionament de Guardiola de Berguedà a Gombrèn, PK 15+000 al PK 17+000 (B-402) i del
PK 8+000 al PK 5+000 (GI-402)

- Normativa 6.1-I.C. "Seccions de ferm de la Instrucció de Carreteres" aprovada el 28 de Novembre de 2003.
- Normativa 6.3-I.C. "Rehabilitació de ferms" aprovada per ordre ministerial el 28 de Novembre de 2003.
- Plec de Prescripcions Tècniques Generals per Obres de Conservació de Carreteres (PG-4), aprovat per l'ordre circular 8/2001 de 18 de gener de 2002.
- Nota de servei sobre la dosificació de ciment en capes de ferm i paviment, de 12 de juny de 1989.
- Nota de servei sobre capes tractades amb ciment (sòl-ciment i grava-ciment), de 13 de maig de 1992.
- Ordre circular 308/89 CyE "Sobre recepció definitiva d'obres", de 8 de setembre de 1989.
- Nota de servei complementària de la O.C. 308/89 CyE "Sobre recepció definitiva d'obres", de 9 d'octubre de 1991.
- Instrucció per a la recepció de calços en obres d'estabilització de sòls RCA/92, aprovat per l'ordre circular de 18 de desembre de 1992.

PLANTACIONS

- Instrucció 7.1-I.C "Plantacions en les zones de servitud de carreteres", de 21 de març de 1963.
- Manual de plantacions en l'entorn de la carretera, publicat pel Centre de Publicacions del MOPT al 1992.

SENYALITZACIÓ I BALISSAMENT

- Norma 8.1- IC "Senyalització vertical", de 28 de desembre de 1999.
- Instrucció 8.2- IC "Marques vials", de 16 de juliol de 1987.
- Ordre circular 309/90 CyE sobre fites d'aresta.
- Ordre circular 304/89 T sobre projectes de marques vials, de 21 de juliol de 1989.
- Nota tècnica sobre l'esborrat de marques vials, de 5 de febrer de 1991.

IL·LUMINACIÓ

- Recomanacions per la il·luminació de carreteres i túnels de 1999.
- Instrucció 9.1-IC sobre enllumenat de carreteres aprovada per ordre circular de 31 de març de 1964.

SISTEMES DE CONTENCIÓ

- Recomanacions sobre sistemes de contenció de vehicles.
- Catàleg de sistemes de contenció de vehicles. (Aprovades per O.C. 321/95 TyP)

ESTRUCTURES

- Instrucció de formigó estructural EHE-98, aprovada per Reial Decret 2661/1998 de 11 de desembre.
- Instrucció d'acer estructural NTE-EA-95, aprovada per Reial Decret 1829/95 que substitueix les normes MV-1.
- Norma de construcció sismorresistent: Part General i Edificació NCSE-94, RD 2543/1994 de 29 de desembre (B.O.E. de 8 de febrer de 1995).
- Instrucció sobre les accions a considerar en el projecte de ponts de carretera, IAP-98, de O.M. de 12 de febrer de 1998
- Instrucció sobre les accions a considerar en el projecte de ponts de ferrocarril, (IAPF-07) – ORDRE FOM/3671/2007.
- O.C. 302/89 T sobre passos superiors en carreteres amb calçades separades.
- Recomanacions per al projecte i posada en obra dels recolzaments elastomèrics per ponts de carretera, de 1982.
- Recomanacions per al projecte de ponts mixtos en carreteres. (RPX-95) de 1996.
- Recomanacions per al projecte de ponts metàl·lics en carreteres (RPM-95) de 1996.
- Recomanacions per al disseny i construcció de murs d'escullera en obres de carreteres, de maig de 1998.
- Manual per al projecte i l'execució d'estructures de terra reforçat.
- Nota de servei sobre lloses de transició en obres de pas, de juliol de 1992.
- Nota de servei "Actuacions i operacions en obres de pas dins dels contractes de conservació", de 9 de maig de 1995.
- Nota tècnica sobre aparells de recolzament per a ponts de carretera.
- Control de la erosió fluvial en ponts.
- Inspeccions principals en ponts de carretera.
- Protecció contra despreniments de roques. 1996.
- Durabilitat del formigó: Estudi sobre mesura i control de la seva permeabilitat.
- Plec de Prescripcions Tècniques Generals per a la Recepció de Ciments, RC/97, aprovat per Reial Decret 776/1997 de 30 de maig.
- Instruccions per a la fabricació i subministrament de formigó preparat EHPRE-72, aprovada per Ordre de Presidència del Govern de 5 de maig de 1972.
- Eurocodi núm. 2 "Projecte d'estructures de formigó".
- Eurocodi núm. 3 "Projecte d'estructures d'acer".
- Eurocodi núm. 4 "Projecte d'estructures mixtes de formigó i acer".
- Recomanacions per a l'execució i control de les armadures postesionades I.E.T.
- Recomanacions pràctiques per una bona protecció del formigó I.E.T.
- Instrucció per a tubs de formigó armat o pretosat (Institut Eduardo Torroja, juny de 1980).

SENYALITZACIÓ D'OBRA

- Instrucció 8.3-IC "Senyalització d'obra", de 31 d'agost de 1987.
- Ordre circular 301/89 T sobre senyalització d'obra.
- Ordre circular 300/89 P.P. sobre senyalització, balisament, defensa i acabament d'obres fixes en vies fora de poblat.

SANEJAMENT I ABASTAMENT

- Plec de Condicions Facultatives Generals per a les obres de proveïment d'aigües, contingut a la Instrucció del Ministeri d'Obres Públiques i Urbanisme.
- Plec de Prescripcions Tècniques Generals per a canonades de proveïment d'aigua (ordre del M.O.P.U. de 28 de juliol de 1974).
- Plec de Prescripcions Facultatives Generals per a les obres de Sanejament de Poblacions, de la vigent Instrucció del Ministeri d'Obres Públiques i Urbanisme.

PINTURES

- Normes de pintures de l'Institut Nacional de Tècniques Aeroespacials Esteban Terradas.

SEGURETAT I SALUT

- Reglament de seguretat del treball a la Indústria de la Construcció i Obres Públiques (Ordre Ministerial d'1 d'abril de 1964).
- Ordenança General de Seguretat i Higiene al treball (Ordre del 9 d'abril de 1964).
- Directiva 92/57/CEE de 24 de juny (DO: 26/08/92)
- Disposicions mínimes de seguretat i salut qua han d'aplicar-se a les obres de construcció temporals o mòvils.
- RD 1627/1997 de 24 d'octubre (B.O.E. del 25 d'octubre de 1997)
- Disposicions mínimes de seguretat i salut a les obres de construcció.
- Transposició de la Directiva 92/57/CEE que deroga el RD 555/86 sobre obligatorietat d'inclusió d'Estudi de Seguretat i Higiene en projectes d'edificació i obres públiques.

1.2. Descripció de les obres.

1.2.1. Descripció general de l'obra.

Les obres projectades tenen per objecte la construcció del condicionament de Guardiola de Berguedà a Gombrèn PK 15+000 al PK 17+000 (B – 402) i del PK 8+000 al PK 5+000 (GI – 402).

El principal condicionant que haurà d'acomplir la nova carretera serà garantir una secció 7/9 en tot el seu recorregut.

1.2.2. Esplanació i obres preparatòries.

Totes les obres venen definides al document núm. 2: Plànols, i s'executaran d'acord amb allò que en ells s'indica, conforme a les especificacions d'aquestes Prescripcions Tècniques i a les ordres i instruccions que dicti l'Enginyer Director.

Les obres d'esplanació comprenen:

- Replanteig de totes les operacions i materialització de referències topogràfiques.
- L'aclariment i esbrossada de tota la zona compresa dins dels límits de l'esplanació, fins i tot la tala d'arbres i l'extracció de soques.
- La demolició de les construccions situades dins dels límits d'expropiació.
- L'eliminació de tots els materials inservibles dins dels límits d'esplanació.
- Tots els accessos i camins de servei interior, necessaris per a l'execució de les obres.
- Les obres necessàries per al manteniment de servitud durant l'execució dels treballs, fins i tot la senyalització provisional necessària, segons indicació de la Direcció de les obres.
- La construcció de les cunetes de cap de desmunt.
- El moviment de terres necessari per conformar l'esplanada de la carretera. Aquestes obres inclouen tots els desmunts en la traça o préstecs autoritzats, transport dels materials utilitzables al seu lloc d'utilització i d'aquells que no ho són, a abocador, preparació de la superfície d'assentament, formació de rebliments, acabats i allisada de talussos i construcció de l'esplanada millorada.
- Quantes operacions siguin necessàries per acabar l'obra en les condicions de qualitat i amb les toleràncies definides als documents del Projecte.
- Neteja i retirada d'elements auxiliars i restes d'obra.

1.2.3. Drenatge.

En el tram de Projecte existeixen diferents obres de drenatge; es poden subdividir en caixons, obres de drenatge transversal i obres de fàbrica. Els caixons i obres de fàbrica són els encarregats de desguassar l'aigua dels diferents cursos d'aigua que intercepten la carretera. S'han previst construir sis caixons i dos ponts.

Els tipus d'obra de drenatge projectades són obres de fàbrica de formigó armat i tubs de formigó per les obres de drenatge transversal.

L'execució d'aquestes obres comprèn:

- Replanteig i materialització de referències topogràfiques.
- Els camins d'accessos necessaris per a l'execució de les obres.
- Excavació i allisada de les obres d'entrada i sortida i retirada dels productes excavats.

- Emmacat de les obres d'entrada i sortida on s'indiqui.
- Formigó i encofrat del cos d'obra i de les embocadures d'entrada i sortida, o dels esglonaments de sortida i dels fossats d'entrada, en tot cas.
- Excavació, en tot cas, de la rasa per col·locació dels tubs i retirada dels productes excavats.
- Subministrament, transport i col·locació dels tubs d'acer corrugat, amb el seu recobriments de material granular seleccionat.
- Quantes operacions es necessitin per acabar les obres en les condicions de qualitat i amb les toleràncies definides als documents del projecte.
- Retirada i neteja de tots els elements auxiliars i restes d'obra.
- Condicionament del terreny.
- Conservació de l'obra executada fins a la seva recepció provisional.
- Totes les obres necessàries per assegurar el correcte drenatge provisional de les aigües interceptades mentre es realitza l'obra definitiva.

Per al drenatge longitudinal s'ha previst un sistema constituït per cunetes de plataforma, de guarda en desmunt, de peu de terraplè, baixants, guals per accessos i tubs passacunetes i obres de drenatge transversal.

L'execució d'aquestes obres comprèn:

- Replanteig i materialització de referències topogràfiques.
- Excavació i allisada de rases i pous per a pericons, i retirada dels productes excavats.
- Formigó de base i col·locació de tubs del drenatge.
- Envoltat del dren amb granulat filtrant.
- Revestiment amb formigó, en tot cas, de les cunetes.
- Replens complementaris
- Construcció de baixants, fins i tot materials.
- Quantes operacions es necessitin per acabar les obres en les condicions de qualitat i amb les toleràncies definides als documents del projecte.
- Retirada i neteja de tots els elements auxiliars i restes d'obra.
- Condicionament del terreny.

1.2.4. Estructures. Viaductes, passos superiors i inferiors, murs.

En el present projecte es contempla la construcció de 2 viaductes.

1.2.5. Afermat.

El ferm és de tipus flexible i constituït per les capes següents:

Tronc i rotondes:

Capa de trànsit: 3 cm BBTM 11 B BM3c

Condicionament de Guardiola de Berguedà a Gombrèn, PK 15+000 al PK 17+000 (B-402) i del
PK 8+000 al PK 5+000 (GI-402)

REG D'ADHERÈNCIA ECR-1

Capa base : 7 cm de AC 22 BASE 50/70 G CALIZA

Reg d'emprimació ECI

Base granular : 30 cm de tot-ú-artificial.

Els vorals tindran un paquet reduït respecte la calçada.

Camins:

En els plànols de projecte es defineixen exactament totes les seccions estructurals que corresponen a cadascun dels ramals o eixos projectats.

Per a la reposició dels camins de servei afectats pel nou traçat de la carretera B-402 i GI-402 es disposarà una capa de tot-ú artificial de 20 cm de gruix recolzada sobre el terreny existent.

L'execució d'aquestes obres comprèn:

- Replanteig i materialització de referències topogràfiques.
- Preparació de la superfície existent.
- Fabricació, estèsa i compactació de les capes granulars i bituminoses.
- Quantes operacions es necessitin per acabar les obres en les condicions de qualitat i amb les toleràncies definides als documents del Projecte.
- Neteja i retirada d'elements auxiliars i resta d'obra.

1.2.6. Senyalització i seguretat vial.

Comprèn els següents grups d'obres:

- Senyalització vertical.
- Senyalització horitzontal.
- Abalisament.
- Barrera de seguretat.

Els senyals del primer grup, en la seva forma, color, dimensions i alfabet, s'ajusten a la Normativa del Ministeri d'Obres Públiques i Urbanisme (actual Ministerio de Fomento).

La seva execució inclou les operacions següents:

- Replanteig de la ubicació dels senyals.
- Subministrament dels materials.
- Execució dels fonaments.

Condicionament de Guardiola de Berguedà a Gombrèn, PK 15+000 al PK 17+000 (B-402) i del
PK 8+000 al PK 5+000 (GI-402)

- Instal·lació dels elements de sosteniment i dels senyals.

La senyalització horitzontal inclou les següents operacions:

- Replanteig i premarcatge.
- Decapatge de les marques vials existents.
- Neteja de les superfícies a pintar.
- Subministrament i aplicació de la pintura i microesferes reflectores.
- Protecció de les marques vials.

L'abalisament inclou:

- Replanteig de fites.
- Subministrament de materials.
- Excavacions necessàries per a la implantació de les fites.
- Subjectament de fites al terreny, i a la barrera de seguretat.

1.2.7. Obres complementàries

Comprèn els següents grups d'obres:

- Tancament

La instal·lació de la tanca inclou les següents operacions:

- . Replanteig.
- . Subministrament de materials.
- . Execució dels fonaments.
- . Muntatge dels pals i malla.
- . Tesat de la malla.

A més a més de tot això, les obres de tancament inclouen:

. Quantes operacions siguin necessàries per acabar les obres en les condicions de qualitat i amb les toleràncies definides als documents del Projecte.

1.2.8. Reposicions

S'inclouen dins del pressupost general de l'obra, l'obra civil corresponent a la reposició dels serveis afectats següents:

- Línies elèctriques.
- Canalitzacions i línies aèries de telefònica.
- Aigua potable.

La realització de les obres de reposició dels serveis afectats inclou totes les operacions i materials necessaris per acabar les obres en les condicions de qualitat i toleràncies definides als documents del Projecte o a les que ordeni l'Enginyer Director.

1.3. Direcció d'obra

La Direcció, seguiment, control i valoració de les obres objecte del projecte, així com de les que corresponguin a ampliacions o modificacions establertes per GISA, estarà a càrrec d'una Direcció d'Obra encapçalada per un tècnic titulat competent. GISA participarà en la Direcció d'Obra en la mida que ho cregui convenient.

Per a poder acomplir amb la màxima efectivitat la missió que li és encarregada, la Direcció d'Obra gaudirà de les més àmplies facultats, podent conèixer i participar en totes aquelles previsions o actuacions que porti a terme el Contractista.

Seràn base per al treball de la Direcció d'Obra:

- Els plànols del projecte.
- El Plec de Condicions Tècniques.
- Els quadres de preus.
- El preu i termini d'execució contractats.
- El Programa de treball formulat pel Contractista i acceptat per GISA.
- Les modificacions d'obra establertes per GISA.

Sobre aquestes bases, correspondrà a la Direcció d'Obra:

- Impulsar l'execució de les obres per part del contractista.
- Assistir al Contractista per a la interpretació dels documents del Projecte i fixació de detalls de la definició de les obres i de la seva execució per a que es mantinguin les condicions de funcionalitat, estabilitat, seguretat i qualitat previstes al Projecte.
- Formular amb el Contractista l'Acta de replanteig i inici de les obres i tenir present que els replanteigs de detall es facin degudament per ell mateix.

- Requerir, acceptar o reparar si s'escau, els plànols d'obra que ha de formular el Contractista.
- Requerir, acceptar o reparar si s'escau, tota la documentació que, d'acord amb allò que estableix aquest Plec, el que estableix el Programa de Treball acceptat i, el que determina les normatives que, partint d'ells, formuli la pròpia Direcció d'Obra, correspongui formular al Contractista als efectes de programació de detall, control de qualitat i seguiment de l'obra.
- Establir les comprovacions dels diferents aspectes de l'obra que s'executi que estimi necessàries per a tenir ple coneixement i donar testimoni de si compleixen o no amb la seva definició i amb les condicions d'execució i d'obra prescrites.
- En cas d'incompliment de l'obra que s'executa amb la seva definició o amb les condicions prescrites, ordenar al Contractista la seva substitució o correcció paralitzant els treballs si ho creu convenient.
- Proposar les modificacions d'obra que impliquin modificació d'activitats o que cregui necessàries o convenients.
- Informar les propostes de modificacions d'obra que formuli el Contractista.
- Proposar la conveniència d'estudi i formulació, per part del Contractista, d'actualitzacions del programa de Treballs inicialment acceptat.
- Establir amb el Contractista documentació de constància de característiques i condicions d'obres ocultes, abans de la seva ocultació.
- Establir les valoracions mensuals a l'origen de l'obra executada.
- Establir periòdicament informes sistemàtics i analítics de l'execució de l'obra, dels resultats del control i de l'acompliment dels Programes, posant-se de manifest els problemes que l'obra presenta o pot presentar i les mesures preses o que es proposin per a evitar-los o minimitzar-los.
- Preparació de la informació d'estat i condicions de les obres, i de la valoració general d'aquestes, prèviament a la seva recepció per GISA.
- Recopilació dels plànols i documents definitoris de les obres tal com s'ha executat, per a lliurar a GISA un cop acabats els treballs.

El Contractista haurà d'actuar d'acord amb les normes i instruccions complementàries que d'acord amb allò que estableix el Plec de Condicions Tècniques del Projecte, li siguin dictades per la Direcció d'Obra per a la regulació de les relacions entre ambdós en allò referent a les operacions de control, valoració i en general, d'informació relacionades amb l'execució de les obres.

Per altra banda, la Direcció d'Obra podrà establir normatives reguladores de la documentació o altre tipus d'informació que hagi de formular o rebre el Contractista per a

facilitar la realització de les expressades funcions, normatives que seran d'obligat compliment pel Contractista sempre que, si aquest ho requereix, siguin prèviament conformades per GISA.

El Contractista designarà formalment les persones de la seva organització que estiguin capacitades i facultades per a tractar amb la Direcció d'Obra les diferents matèries objecte de les funcions de les mateixes i en els diferents nivells de responsabilitat, de tal manera que estiguin sempre presents a l'obra persones capacitades i facultades per a decidir temes dels quals la decisió per part de la Direcció d'Obra estigui encarregada a persones presents a l'obra, podent entre unes i altres establir documentació formal de constància, conformitat o objeccions.

La Direcció d'Obra podrà detenir qualsevol dels treballs en curs de la realització que, al seu barem, no s'executin d'acord amb les prescripcions contingudes a la documentació definitòria de les obres.

1.4. Desenvolupament de les obres.

1.4.1. Replanteigs. Acta de comprovació del replanteig.

Amb anterioritat a la iniciació de les obres, el Contractista, conjuntament amb la Direcció d'Obra, procediran a la comprovació de les bases de replanteig i punts fixos de referència que constin al Projecte, aixecant-se Acta dels resultats.

A l'acta s'hi farà constar que, tal i com estableixen les bases del concurs i clàusules contractuals, el Contractista, prèviament a la formulació de la seva oferta, va prendre dades sobre el terreny per a comprovar la correspondència de les obres definides al Projecte amb la forma i característiques del citat terreny. En cas de que s'hagués apreciat alguna discrepància es comprovarà i es farà constar a l'Acta amb caràcter d'informació per a la posterior formulació de plànols d'obra.

A partir de les bases i punts de referència comprovats es replantejaran els límits de les obres a executar que, per sí mateixos o per motiu de la seva execució puguin afectar terrenys exteriors a la zona de domini o serveis existents.

Aquestes afeccions es faran constar a l'Acta, a efectes de tenir-los en compte, conjuntament amb els compromisos sobre serveis i terrenys afectats.

Correspondrà al Contractista l'execució dels replanteigs necessaris per a portar a terme l'obra. El Contractista informará a la Direcció d'Obra de la manera i dates en que programi portar-los a terme. La Direcció d'Obra podrà fer-li recomanacions al respecte i, en cas de que els mètodes o temps d'execució donin lloc a errors a les obres, prescriure correctament la forma i temps d'executar-los.

La Direcció d'Obra farà, sempre que ho cregui oportú, comprovacions dels replanteigs efectuats.

1.4.2. Plànols d'obra.

Un cop efectuat el replanteig i els treballs necessaris per a un perfecte coneixement de la zona i característiques del terreny i materials, el Contractista formularà els plànols detallats d'execució que la Direcció d'Obra cregui convenients, justificant adequadament les disposicions i dimensions que figuren en aquests segons els plànols del projecte constructiu, els resultats dels replanteigs, treballs i assaigs realitzats, els plecs de condicions i els reglaments vigents. Aquests plànols hauran de formular-se amb suficient anticipació, que fixarà la Direcció d'Obra, a la data programada per a l'execució de la part d'obra a que es refereixen i ser aprovats per la Direcció d'Obra, que igualment, assenyalarà al Contractista el format i disposició en que ha d'establir-los. Al formular aquests plànols es justificaran adequadament les disposicions adoptades.

El Contractista estarà obligat, quan segons la Direcció d'Obra fos imprescindible, a introduir les modificacions que calguin per a que es mantinguin les condicions d'estabilitat, seguretat i qualitat previstes al projecte, sense dret a cap modificació al preu ni al termini total ni als parcials d'execució de les obres.

Per la seva part el Contractista podrà proposar també modificacions, degudament justificades, sobre l'obra projectada, a la Direcció d'Obra, qui, segons la importància d'aquestes, resoldrà directament o ho comunicarà a GISA per a l'adopció de l'acord que s'escaigui. Aquesta petició tampoc donarà dret al Contractista a cap modificació sobre el programa d'execució de les obres.

Al cursar la proposta citada a l'apartat anterior, el Contractista haurà d'assenyalar el termini dins del qual precisa rebre la contestació per a que no es vegi afectat el programa de treballs. La no contestació dins del citat termini, s'entendrà en tot cas com a denegació a la petició formulada.

1.4.3. Programes de treballs.

Prèviament a la contractació de les obres el Contractista haurà de formular un programa de treball complet. Aquest programa de treball serà aprovat per GISA al temps i en raó del Contracte. L'estructura del programa s'ajustarà a les indicacions de GISA.

El programa de Treball comprendrà:

a) La descripció detallada del mode en que s'executaran les diverses parts de l'obra, definint amb criteris constructius les activitats, lligams entre activitats i durades que formaran el programa de treball.

- b) Avantprojecte de les instal·lacions, mitjans auxiliars i obres provisionals, inclosos camins de servei, oficines d'obra, allotjaments, magatzems, sitges, etc. i justificació de la seva capacitat per a assegurar l'acompliment del programa.
- c) Relació de la maquinària que s'emprarà, amb cada expressió de les seves característiques, on es troba cada màquina al temps de formular el programa i de la data en que estarà a l'obra així com la justificació d'aquelles característiques per a realitzar conforme a condicions, les unitats d'obra en les quals s'hagin d'emprar i les capacitats per a assegurar l'acompliment del programa.
- d) Organització de personal que es destina a l'execució de l'obra, expressant on es troba el personal superior, mitjà i especialista quan es formuli el programa i de les dates en que es trobi a l'obra.
- e) Procedència que es proposa per als materials a utilitzar a l'obra, ritmes mensuals de subministres, previsió de la situació i quantia dels emmagatzematges.
- f) Relació de serveis que resultaran afectats per les obres i previsions tant per a la seva reposició com per a l'obtenció, en cas necessari de llicències per això.
- g) Programa temporal d'execució de cada una de les unitats que componen l'obra, establint el pressupost d'obra que cada mes es farà concret, i tenint en compte explícitament els condicionaments que per a l'execució de cada unitat representen les altres, així com altres particulars no compreses en aquestes.
- h) Valoració mensual i acumulada de cada una de les Activitats programades i del conjunt de l'obra.

Durant el curs de l'execució de les obres, el Contractista haurà d'actualitzar el programa establert per a la contractació, sempre que, per modificació de les obres, modificacions en les seqüències o processos i/o retards en la realització dels treballs, GISA ho cregui convenient. La direcció d'Obra tindrà facultat de prescriure al Contractista la formulació d'aquests programes actualitzats i participar en la seva redacció.

A part d'això, el Contractista haurà d'establir periòdicament els programes parcials de detall d'execució que la Direcció d'Obra cregui convenient.

El Contractista se sotmetrà, tant en la redacció dels programes de treballs generals com parcials de detall, a les normes i instruccions que li dicta la Direcció d'Obra.

1.4.4. Control de qualitat.

La Direcció d'Obra té facultat de realitzar els reconeixements, comprovacions i assaigs que cregui adients en qualsevol moment, havent el Contractista d'oferir-li assistència humana i material necessari per això. Les despeses de l'assistència no seran d'abonament especial.

Quan el Contractista executés obres que resultessin defectuoses en geometria i/o qualitat, segons els materials o mètodes de treball utilitzats, la Direcció d'Obra apreciarà la possibilitat o no de corregir-les i en funció d'això disposarà:

- Les mesures a adoptar per a procedir a la correcció de les corregibles, dins del termini que s'assenyali.
- Les incorregibles, on la separació entre característiques obtingudes i especificades no comprometi la funcionalitat ni la capacitat de servei, seran tractades a elecció de GISA, com a incorregibles en que quedi compromesa la seva funcionalitat i capacitat de servei, o acceptades previ acord amb el Contractista, amb una penalització econòmica.
- Les incorregibles en que quedin compromeses la funcionalitat i la capacitat de servei, seran enderrocades i reconstruïdes a càrrec del Contractista, dins del termini que s'assenyali.

Totes aquestes obres no seran d'abonament fins a trobar-se en les condicions especificades, i en cas de no ser reconstruïdes en el termini concedit, GISA podrà encarregar el seu arreglament a tercers, per compte del Contractista.

La Direcció d'Obra podrà, durant el curs de les obres o prèviament a la recepció provisional d'aquestes, realitzar quantes proves cregui adients per a comprovar el compliment de condicions i l'adequat comportament de l'obra executada.

Aquestes proves es realitzaran sempre en presència del Contractista que, per la seva part, està obligat a donar quantes facilitats es necessitin per a la seva correcta realització i a posar a disposició els mitjans auxiliars i personal que faci falta a tal objecte.

De les proves que es realitzin s'aixecarà Acta que es tindrà present per a la recepció de l'obra.

El personal que s'ocupa de l'execució de l'obra, podrà ser recusat per la Direcció d'Obra sense dret a cap indemnització per al Contractista.

1.4.5. Mitjans del contractista per a l'execució dels treballs.

El Contractista és obligat a tenir a l'obra l'equip de personal directiu, tècnic, auxiliar i operari que resulti de la documentació de l'adjudicació i quedi establert al programa de treballs. Designarà de la mateixa manera, les persones que assumeixin, per la seva part, la direcció dels treballs que, necessàriament, hauran de residir a les proximitats de les obres i tenir facultats per a resoldre quantes qüestions depenguin de la Direcció d'Obra, havent sempre de donar compte a aquesta per a poder absentar-se de la zona d'obres.

Tant la idoneïtat de les persones que constitueixen aquest grup directiu, com la seva organització jeràrquica i especificació de funcions, serà lliurement apreciada per la Direcció d'Obra que tindrà en tot moment la facultat d'exigir al Contractista la substitució de qualsevol persona o persones adscrites a aquesta, sense obligació de respondre de cap

dels danys que al Contractista pogués causar l'exercici d'aquella facultat. No obstant, el contractista respon de la capacitat i de la disciplina de tot el personal assignat a l'obra.

De la maquinària que amb arranjament al programa de treballs s'hagi compromès a tenir a l'obra, no podrà el Contractista disposar per a l'execució d'altres treballs, ni retirar-la de la zona d'obres, excepte expressa autorització de la Direcció d'Obra.

1.4.6. Informació a preparar pel contractista.

El Contractista haurà de preparar periòdicament per a la seva remissió a la Direcció d'Obra informes sobre els treballs de projecte, programació i seguiment que li estiguin encomanats.

Les normes sobre el contingut, forma i dates per al lliurament d'aquesta documentació vindrà fixada per la Direcció d'Obra.

Serà, de la mateixa manera, obligació del Contractista deixar constància formal de les dades bàsiques de la forma del terreny que obligatòriament haurà tingut que prendre abans de l'inici de les obres, així com les de definició d'aquelles activitats o parts d'obra que hagin de quedar ocultes.

Això darrer, a més a més, degudament comprovat i avalat per la Direcció d'Obra prèviament a la seva ocultació.

Tota aquesta documentació servirà de base per a la confecció del projecte final de les obres, a redactar per la Direcció d'Obra, amb la col·laboració del Contractista que aquesta cregui convenient.

GISA no es fa responsable de l'abonament d'activitats per a les que no existeixi comprovació formal de l'obra oculta i, en tot cas, es reserva el dret de que qualsevol despesa que comportés la comprovació d'haver estat executades les anomenades obres, sigui a càrrec del Contractista.

1.4.7. Manteniment i regulació del trànsit durant les obres.

El Contractista serà responsable de mantenir en els màxims nivells de seguretat l'accés de vehicles al tall de treball des de la carretera així com la incorporació de vehicles a la mateixa. A tal efecte està a disposició d'allò que estableixin els organismes, institucions i poders públics amb competència i jurisdicció sobre el trànsit.

1.4.8. Seguretat i salut al treball.

És obligació del contractista el compliment de tota la normativa que faci referència a la prevenció de riscos laborals i a la seguretat i salut en la construcció, en concret, de la Llei 31/1995, de 17 de gener, i del Reial Decret 1627/1997, de 24 d'octubre (BOE 25/10/97).

D'acord amb l'article 7 de l'esmentat Reial Decret el Contractista haurà d'elaborar un "Pla de seguretat i salut" en el qual desenvolupi i adapti "L'estudi de seguretat i salut"

contingut al projecte, a les circumstàncies físiques, de mitjans i mètodes en que desenvolupi els treballs.

Aquest Pla haurà de ser aprovat pel coordinador de seguretat i salut abans de l'inici de les obres.

1.4.9. Afeccions al medi ambient.

El Contractista adoptarà en totes les feines que realitzi les mesures necessàries perquè les afeccions al medi ambient siguin mínimes. Així, en l'explotació de pedreres, graveres i préstecs tindrà establert un pla de regeneració de terrenys; les plantes fabricants de formigons hidràulics o barreges asfàltiques, disposaran dels elements adequats per evitar les fuites de ciment o pols mineral a l'atmosfera, i de ciment, additius i lligants a les aigües superficials o subterrànies; els moviments dins de la zona d'obra es produiran de mode que només s'afecti la vegetació existent en allò estrictament necessari per a la implantació de les mateixes; tota la maquinària utilitzada disposarà de silenciadors per reduir la pol·lució fònica.

El contractista serà responsable únic de les agressions que, en els sentits a dalt apuntats i qualssevol altres difícilment identificables en aquest moment, produeixi al medi ambient, havent de canviar els medis i mètodes utilitzats i reparar els danys causats seguint les ordres de la Direcció d'Obra o dels organismes institucionals competents en la matèria.

El contractista està obligat a facilitar les tasques de correcció mediambientals, tals com plantacions, hidrosembrats i d'altres, encara que aquestes no les tingués contractades, permetent l'accés al lloc de treball i deixen accessos suficients per la seva realització.

1.4.10. Abocadors

El contractista no podrà abocar material procedent de l'obra sense que prèviament estigui aprovat l'abocador pel director de l'obra i per la comissió de seguiment mediambiental, en el cas que estigui constituïda..

1.4.11. Execució de les obres no especificades en aquest plec.

L'execució de les unitats d'obra del Present Projecte, les especificacions del qual no figuren en aquest Plec de Prescripcions Tècniques Particulars, es faran d'acord amb allò especificat per aquestes a la normativa vigent, o en el seu defecte, amb allò que ordeni el director de les obres, dins de la bona pràctica per a obres similars.

1.5. Amidament i abonament.

1.5.1. Amidament de les obres.

La Direcció de l'Obra realitzarà mensualment i en la forma que estableix aquest Plec de Prescripcions Tècniques Particulars, l'amidament de les unitats d'obra executades durant el període de temps anterior.

El Contractista o el seu delegat podran presenciar la realització d'aquests amidaments. Per les obres o parts d'obra les dimensions i característiques de les quals hagin de quedar posterior i definitivament ocultes, el Contractista està obligat a avisar a la Direcció amb la suficient antelació, a fi de que aquesta pugui realitzar les corresponents amidaments i presa de dades, aixecant els plànols que les defineixin, la conformitat de les quals subscriurà el Contractista o el seu delegat.

Si no hi hagués avís amb antelació, l'existència del qual cor- a acceptar les decisions de l'Administració sobre el particular.

1.5.2. Abonament de les obres.

1.5.2.a. Preus unitaris.

Els preus unitaris que apareixen en lletra en el Quadre de preus núm. 1, serà el que s'aplicarà als amidaments per obtenir l'import d'Execució Material de cada unitat d'obra.

La descomposició dels preus unitaris que figuren en el Quadre de Preus núm. 2, és d'aplicació exclusiva a les unitats d'obra incompletes, no podent-se el contractista reclamar modificació de preus en lletra del Quadre núm. 1, per a les unitats totalment executades, per errors o omissions en la descomposició que figura en el Quadre de Preus núm. 2.

Encara que la justificació de preus unitaris que apareix en el corresponent Annex a la Memòria, s'emprin hipòtesi no coincidents amb la forma real d'executar les obres (jornals i mà d'obra necessària, quantitat, tipus i cost horari de maquinària, transport, nombre i tipus d'operacions necessàries per completar la unitat d'obra, dosificació, quantitat de materials, proporció de varis corresponents a diversos preus auxiliars, etc), aquests extrems no podent argüir-se com a base per a la modificació del corresponent preu unitari i estan continguts en un document merament informatiu.

1.5.2.b. Altres despeses per compte del contractista.

Seràn per compte del Contractista, sempre que al contracte no es prevegi explícitament el contrari, les següents despeses, a títol indicatiu i sense que la relació sigui limitadora.

- Les despeses de construcció, remoció i retirada de tota classe de construccions auxiliars, incloses les d'accés.
- Les despeses de lloguer o adquisició de terrenys per a dipòsits de maquinària i materials.
- Les despeses de protecció d'aplec i de la pròpia obra contra tot deteriorament, dany o incendi, acomplint els requisits vigents per a l'emmagatzematge d'explosius i carburants.
- Les despeses de neteja i evacuació de deixalles i brossa.
- Les despeses de conservació de desguassos.

Condicionament de Guardiola de Berguedà a Gombrèn, PK 15+000 al PK 17+000 (B-402) i del
PK 8+000 al PK 5+000 (GI-402)

- Les despeses de subministrament, col·locació i conservació de senyals de tràfic i altres recursos necessaris per a proporcionar seguretat dins de les obres.
- Les despeses de remoció de les instal·lacions, eines, materials i neteja general de l'obra quan es finalitzi.
- Les despeses de muntatge, conservació i retirada d'instal·lacions per al subministrament de l'aigua i energia elèctrica necessaris per a les obres.
- Les despeses de demolició de les instal·lacions provisionals.
- Les despeses de retirada dels materials rebutjats i correcció de les deficiències observades i posades de manifest pels corresponents assaigs i proves.
- Els danys causats a tercers, amb les excepcions que marca la llei.
- Despeses d'establiment, millora i manteniment dels camins d'accés al tall.

2. MATERIALS BÀSICS.

2.1. Aspectes generals.

En aquest capítol són especificades les propietats i característiques que han de tenir el materials que hauran d'ésser utilitzats a l'obra. En el cas de que algun material o característica no haguessin estat suficientment definits, haurà de suposar-se que és el de millor qualitat que existeix al mercat dins la seva classe, i que haurà d'acomplir la normativa tècnica vigent.

2.2 Materials per a terraplens, pedraplens i rebliments localitzats.

2.2.1. Consideracions generals.

Els materials utilitzats en terraplens i rebliments localitzats seran sols o materials granulars constituïts per productes que no continguin matèria orgànica descomposta, fems, arrels, terra vegetal o qualsevol altre matèria similar. Aquests materials podran ser locals obtinguts de les excavacions realitzades a l'obra, o dels terrenys de préstec que fossin necessaris, amb l'autorització, en aquest cas, de la Direcció de l'Obra. Les condicions mínimes exigibles son les establertes a l'O.M de 16 de maig de 2002.

En el fonament i el nucli del terraplè hauran de ser utilitzats materials definits com a tolerables o adequats. En la coronació haurà de fer-se servir material del tipus seleccionat o admesos per l'O.C. 10/2002 de 30 de setembre de 2002, i amb el corresponent C.B.R. de l'esplanada definida al projecte i especificacions del PG3.

En el cas d'utilització sòl tipus E3 especial, aquesta haurà de complir també les següents especificacions:

- Complir les especificacions de sòl seleccionat, segons el PG3.
- Equivalent de sorra més gran de 30.
- L'índex de plasticitat serà zero.
- CBR més gran de 20, al 95% de Proctor normal.

La granulometria haurà de ser tal que la fracció que passa pel tamís 0,080 UNE sigui inferior als 2/3 de la fracció que passa pel tamís 0,4 UNE.

2.2.2. Materials per a rebliments en estreps, testeres de passos inferiors i murs.

En les obres de fàbrica les dimensions dels reblerts del tradós serà l'establerta als plànols de projecte, essent les condicions dels materials les següents:

En el cas de no utilització de llosa de transició el nucli dels terraplens situats en el tradós d'estreps d'obres de fàbrica, testeres de passos inferiors i murs es realitzaran amb el mateix material que la resta del terraplè. Aquest reblert es coronarà amb un bloc de grava-ciment, amb un percentatge de ciment del 4% amb les dimensions definides al projecte. Aquest reblert de grava-ciment realitzarà les funcions de llosa de transició. Sobre aquesta grava-ciment es disposen totes les capes de la secció estructural del ferm. En la resta de casos, que corresponen a calaixos soterrats més d'un metre sota la secció del ferm o disposar d'una llosa de transició, el nucli dels terraplens situats en el tradós es realitzaran amb sòl tipus E3 especial, amb un mínim de 2,0 m d'ample i augmentant a raó d'un talús 1/1 fins als límits definits al projecte.

Sobre les voltes i estructures soterrades es col·locarà un reblert amb materials que acompleixin les condicions de sòl tipus E3 especial i fins a 1 (un) metre per damunt de la generatriu superior de la volta o tauler de l'estructura soterrada.

El nucli dels terraplens damunt dels quals quedin fonamentats els estreps d'obres de fàbrica i testeres de passos inferiors hauran d'acomplir, en una longitud igual a quatre (4) vegades l'amplada de la sabata, i com a mínim 10 metres les condicions de sòl tipus E3 especial definides en aquest plec.

2.2.3. Materials per a pedraplens.

Són materials petris idonis provinents d'excavacions en roca de l'esplanació, en zones autoritzades pel Director de les Obres, i, tan sols en cas excepcional, de materials de préstec.

Només podran ser utilitzats els materials que procedeixin de roques qualificades com a adequades a l'article 331.4 de l'O.M. 1382/2002, sempre i quan siguin sanes, compactes i resistents.

Les característiques de granulometria i forma de les partícules hauran d'acomplir les especificacions de l'esmentat article de l'O.M. 1382/2002.

2.2.4. Materials per a rebliments al trasdòs de paraments de terra armada o similar.

Els materials per a rebliments al trasdòs de paraments de terra armada compliran les condicions del PG3 i les prescripcions establertes a la publicació Manual para el proyecto y ejecución de estructuras de suelo reforzado publicada pel 'Ministerio de Obras Públicas, Transportes y Medio Ambiente'

2.3. Materials per a fermes.

2.3.1. Tot-u artificial.

Els materials procediran de la trituració de pedra de cantera o grava natural. Per les especificacions d'aquesta unitat d'obra es tindrà present allò establert les prescripcions de O.C. 10/2002.

2.3.2. Terra estabilitzada in situ.

L'execució i materials de les terres estabilitzades in situ compliran les especificacions de l'article 512 de l'O.C. 10/2002

2.3.2.a. Ciments.

El ciment a emprar serà tipus V o tipus II-35.

2.3.2.b. Terres.

a) Condicions generals.

El sòl a estabilitzar serà sauló net, de qualitat, exempt de materials argilosos, vegetals o orgànics que perjudiquin la beurada del ciment.

b) Composició granulomètrica.

El material que passa pel tamís 0,080 UNE serà inferior al 10%. Tot el material haurà de passar pel tamís 0,40 UNE.

c) Plasticitat.

El serà no plàstic.

L'equivalent de sorra de la fracció tamisada pel tamís 0,40 UNE serà superior a trenta cinc (35).

2.3.2.b. Tipus i composició de la mescla.

La dosificació de ciment haurà d'ésser capaç de conferir al sòl estabilitzat les resistències següents a compressió simple (NLT-31/79).

25 - 30 kg/cm² a 7 dies.

38 - 45 kg/cm² a 90 dies.

2.3.3. Sòl-ciment i grava-ciment.

Aquest apartat fa referència a materials realitzats en central per la utilització en capes estructurals de fermes i reblerts de tradós d'obres de fàbrica.

Les especificacions tècniques a complir seran les especificades al article 513 de l'O.C. 10/2002.

2.3.4. Mescles bituminoses en calent.

L'execució d'aquesta unitat d'obra es realitzarà d'acord amb les prescripcions tècniques generals sobre mescles bituminoses en calent, Article 542, que apareix a la circular núm. 5/2001 de 24 de Maig de 2001 amb les següents prescripcions particulars.

Els àrids destinats a la fabricació de mescles bituminoses s'hauran de sotmetre a l'assaig d'identificació per raigs X, del que s'haurà de deduir que no tenen cap component expansiu. En cas contrari seran rebutjats i no es podran emprar.

Serà també obligat el presentar el certificat emès per la pedrera de procedència dels àrids, on es facin constar que compleixen totes les exigències del PG-3 per a ser utilitzats en la fabricació de mescles bituminoses.

A les comarques de Lleida, i previa autorització explícita de la Direcció d'Obra, podrà emprar-se àrids poligènics.

2.3.4.a. Lligant hidrocarbonat.

Característiques generals pels betums asfàltics:

- Cal que tingui un aspecte homogeni, així com una absència quasi absoluta d'aigua.
- Ha de tenir una temperatura homogènia, ésser consistent i viscos, i flexible a baixes temperatures.
- Tanmateix ha de ser adherent amb les superfícies minerals dels granulats, siguin seques o humides.

Els lligants a emprar compliran serà:

BETUM ASFÀLTIC B-60/70:

Característiques del betum original:

- Penetració a 25° (NLT-124/84) 6-7 mm
- Índex de penetració (NLT-181/84) -0.7 - +1
- Punt de reblaniment. anella-bola (NLT-125/84) 48°C - 57°C
- Punt de fragilitat Fraass (NLT-182/84) <=-8°C
- Ductilitat a 25°C (NLT-126/84) >=90 cm
- Solubilitat en tricloroetà (NLT-130/84) 99,5%
- Contingut d'aigua, en volum (NLT-123/84) <=0,2%
- Punt d'inflació, vas obert (NLT-127/84) >=235°C
- Densitat relativa a 25°C (NLT-122/84) >=1,00
- Contingut d'asfaltenos (NLT 131/72) >=15%
- Contingut de parafines (NFT 66-015) <4,5%

Característiques del residu de pel·lícula fina:

- Variació de massa (NLT-185/84) <=0,8%
- Penetració a 25°C (NLT-125/84) >= 50% de la penetració original

Condicionament de Guardiola de Berguedà a Gombrèn, PK 15+000 al PK 17+000 (B-402) i del
PK 8+000 al PK 5+000 (GI-402)

- Augment del punt de reblaniment, anella-bola (NLT-125/84) $\leq 9^{\circ}\text{C}$
- Ductilitat a 25°C (NLT-126/84) ≥ 50 cm

BETUM ASFÀLTIC B-55/70, modificat amb polímers:

Lligant millorat mitjançant l'addició de polímers o asfalts naturals amb les següents característiques:

- . Penetració (NLT 124/84) 55-70
- . Punt de fragilitat Fraas (NLT 182/84) $< -15^{\circ}\text{C}$
- . Punt de reblaniment (NLT 125/84) $> 65^{\circ}\text{C}$
- . Ductilitat (NLT-126/84) a 5°C > 30 cm
- . Flotador 60°C > 2000
- . Estabilitat emmagatzematge
 - Diferència A i B $< 5^{\circ}\text{C}$
 - Diferència penetració < 10
- . Recuperació elàstica a 25°C > 70
- . Contingut aigua $< 0,2\%$
- . Densitat relativa $25^{\circ}\text{C}/25^{\circ}\text{C}$ $> 1,0$
- . Residu pel·lícula fina.
 - Variació de massa $< 1,0\%$
 - Penetració (25°C , 100g, 5s) $> 65\%$
- . Variació A i B -4+10
- . Ductilitat (5°C , 5cm/min) > 15 cm

A les següents mescles

- Mescles poroses en tots els casos.
- Mescles discontinues, segons les especificacions de la O.C. 5/2001 amb trànsit

T00, T0 i T1.

el lligant a utilitzar serà betums B-55/70 modificats amb polímers tipus BM-3c, descrits anteriorment.

- Totes les cisternes de betum que arribin a la planta hauran de disposar del corresponent certificat de característiques tècniques, una còpia del qual, es lliurarà al Laboratori de Control de Qualitat o a la Direcció d'Obra.

2.3.4.b. Granulat gruixut.

Els granulats a emprar a les mescles bituminoses procediran del matxucat i trituració de pedres de pedrera. El percentatge de partícules que presenten dos (2) o més cares de fractura segons la NLT 358/87 no serà inferior al 100%.

La naturalesa serà silícica a les capes de trànsit.

El coeficient de desgast per l'assaig de Los Angeles, el valor del coeficient de polit accelerat i l'índex de lleties, serà l'especificat a l'O.C. 5/2001, en funció de la categoria del trànsit.

2.3.4.c. Granulat fi.

El granulat a emprar a mescles bituminoses serà sorra natural, sorra provinent del matxucat o una mescla d'ambdós materials, exempts de pols, brutícia, argila i altres matèries estranyes.

Les sorres naturals estaran constituïdes per partícules estables i resistents, i no hauran d'entrar a la mescla en proporció superior, respecte al pes total dels granulats inclòs filler, del vint per cent (20%) per T3, T4 i voralis i del deu per cent (10%) per T2. Per categories de trànsit T1, T0 i T00 no es podrà utilitzar sorres naturals.

Les sorres artificials s'obtindran de materials que el seu coeficient de desgast a Los Angeles, aconsegueixi les condicions del granulat gruixut.

L'equivalent de sorra, segons NLT-113/72, serà superior a seixanta cinc (65) per a les sorres artificials i setanta cinc (75) per a les naturals.

2.3.4.d. Filler.

El filler complirà les especificacions i percentatges establerts a l'O.C. 5/2001, i en cap cas la proporció d'aportació serà inferior al 50%.

La corba granulomètrica del filler estarà compresa dins dels límits següents:

<u>Tamís UNE</u>	<u>% Passa</u>
0.63 mm	100
0.32 mm	95-100
0.16 mm	90-100
0.080 mm	70-100

En cas d'emprar un ciment com a filler la quantitat de calç lliure no ha de ser superior al tres per cent (3%), i autoritzada expresament per la Direcció d'Obra.

2.3.4.e. Tipus i composició de la mescla.

Les mescles bituminoses a emprar a les capes de trànsit, base i intermèdia, compliran les especificacions de l'O.C. 5/2001 i l'O.C. 10/2002, amb els següents condicions complementaris:

- No seran admeses les mescles G25 ni S25.
- El gruix mínim per mescles D12, S12 i G12 serà de 5 cm.
- El gruix mínim per mescles D20, S20 i G20 serà de 6 cm.

2.3.5. Regs d'adherència.

L'execució d'aquesta unitat d'obra es realitzarà d'acord amb les prescripcions tècniques generals sobre regs d'adherència de l'article 531 segons l'Ordre FOM 891/2004.

A la present obra només s'admetran regs tipus termoadherents, amb els lligams especificats als següents apartats.

2.3.5.a. Lligant.

L'emulsió emprada serà del tipus ECR-1d fabricada a base d'un betum asfàltic dels definits a l'article 211 del PG-3 o del tipus ECR-2d-m fabricada a base d'un betum asfàltic modificat amb polímers dels definits a l'article 215 del PG-3, amb les següents especificacions tècniques:

PROPIETATS	UNITA T	NORMA NLT	ECR-1d		ECR-2d-m	
			Mín.	Màx.	Mín.	Màx.
Viscositat (25°C)	s	138	-	50	-	-
Viscositat (50°C)	s	138	-	-	20	-
Càrrega partícules		195	positiva		positiva	
Betum residual	%	139	57		63	
Aigua	%	137		43		37
Fluidificant	%	139		1		0
Sedimentació (7 dies)	%	140		5		5
Tamiset	%	142		0.1		0.1
Residu per evaporació NLT (147)						
Penetració (25°C)	1/10 mm	124			20	40
Punt reblaniment	°C	125			55	
Recuperació elàstica per torsió (25°C)	%	329			12	
Ductilitat (5°C)	cm	126			10	
Residu per destil·lació NLT (139)						
Penetració (25°C)	1/10 mm	124	13	40		
Ductilitat (25°C)	cm	126	40			

L'emulsió a utilitzar serà aquella que es determini a l'obra en funció de les proves realitzades i sigui aprovada per la Direcció d'Obra.

Els regs per capes de microaglomerats i els regs per mescles amb betum modificat, es realitzarà amb emulsió ECR-2d-m.

2.3.5.b. Dotació de lligant.

La dotació de lligant residual serà superior a tres-cents grams per metre quadrat (300 g/m²) sobre ferm nou i superior a quatre-cents grams per metre quadrat (400 g/m²) sobre ferm vell. No obstant, el Director de l'Obra podrà modificar la dotació a la vista de les proves realitzades.

2.3.6. Granulats per a regs d'emprimació.

El granulat pels regs d'imprimació serà sorra natural, sorra procedent del matxucat o bé una barreja dels dos materials, exempt de pols, brutícia, argila o d'altres matèries estranyes.

Les característiques d'aquest granulat hauran d'acomplir les especificacions de l'article 530.2 del PG-3.

2.3.7. Emulsions bituminoses.

Les emulsions bituminoses compliran allò establert per l'Article 213 del PG-3 i modificat per Ordre Ministerial de 27 de desembre de 1999.

Les emulsions bituminoses a utilitzar a l'obra, seran:

- Emulsió asfàltica tipus ECR-1 a regs d'adherència.
- Emulsió asfàltica tipus ECI a regs d'emprimació

2.3.8. Reg de curat.

S'aplicarà l'article 532 del PG-3 modificat per l'Ordre Circular Núm. 249/87T de 1987.

2.4. Beurades, morters i formigons.

2.4.1. Aigua per a beurades, morters i formigons.

Les característiques de l'aigua a emprar per a beurades, morters i formigons s'ajustaran a allò prescrit a la instrucció de formigó estructural, EHE-98.

La presa de mostres i assaigs corresponents al compliment de condicions es faran d'acord amb els mètodes d'assaig UNE 7130, UNE 7131, UNE 7132, UNE 7178, UNE 7234, UNE 7235 i UNE 7236.

2.4.2. Granulats per a morters i formigons.

Les característiques dels granulats per morters i formigons s'ajustaran a les especificacions de les instruccions per al projecte i execució d'obres de formigó en massa o armat EHE-98.

El Contractista sotmetrà a l'aprovació del Director d'Obra les pedreres o dipòsits que, per a l'obtenció d'àrids de morters i formigons, es proposi emprar, aportant tots els elements justificatius tocant a l'adequació de les esmentades procedències que cregués convenientes o que li fossin requerits pel Director d'Obra. Aquest podrà refusar totes aquelles procedències que, al seu criteri, obligarien a un control massa freqüent dels materials que se n'extraguessin.

Els àrids destinats a la fabricació de formigons s'hauran de sotmetre a l'assaig d'identificació per raigs X, del que s'haurà de deduir que no tenen cap component expansiu. En cas contrari seran rebutjats i no es podran emprar.

Serà també obligat el presentar el certificat emès per la pedrera de procedència dels àrids, on es facin constar que a compleixen totes les exigències del PG-3 i la instrucció EHE-98, aprovada pel Reial Decret 2661/98 per a ser utilitzats en la fabricació de formigons.

2.4.3. Ciments.

El ciment a emprar per a formigons complirà allò establert al Reial Decret 776/1997 de 30 de maig pel qual s'aprova la "Instrucció per a la recepció de ciments (RC-97)."

Així mateix, compliran amb allò especificat a l'article 202 del PG-3 i amb les de l'EHE-98 i les de les Normes UNE 80.301.96, 80.303.96, 80.305.96, 80.306.96, 80.307.96, 80.310.96.

Es prohibeix la utilització de ciments de tipus no homologats o que, encara que corresponent a tipus homologats, tinguin manca de certificat de conformitat de producte, segons les especificacions recollides en el R.D.1313/1998.

En el cas que el ciment posseeixi la marca de qualitat de producte reconeguda, se l'eximirà dels assaigs de recepció previstos en la instrucció, excepte dubte raonable i sense perjudici de les facultats que corresponen al director d'Obra.

En qualsevol cas s'ha d'exigir als fabricants de formigó els controls de recepció especificats a la RC-97 per als ciments sense marca de qualitat.

El ciment a emprar en cas de considerar-se necessari en el filler de les mesclures bituminoses serà del tipus I/32,5 i complirà amb allò especificat en la Instrucció abans esmentada.

2.4.4. Additius per a beurades, morters i formigons.

Els additius a emprar en la fabricació de beurades, morters i formigons s'ajustaran a les prescripcions de les instruccions EHE-98

Els additius seran assajats abans de la seva utilització en les mateixes condicions que les fórmules de treball a utilitzar tal i com s'indica posteriorment.

2.4.5. Beurades per a injecció de beines de pretesat.

Les característiques de les beurades d'injecció de les beines de pretesat s'ajustaran a allò prescrit a la instrucció EHE-98.

2.4.6. Morters sense retracció.

Es defineixen en aquest plec el morter sense retracció com aquell que o bé el material base no es un ciment pòrtland, o bé aquell que essent el ciment pòrtland el seu principal constituent conté additius que li confereixen:

- curt temps d'adormiment.
- alta resistència a curt termini.
- retracció compensada.
- gran fluïdesa.

Les característiques mínimes que deuen complir aquests productes son:

Expansió a 28 dies	0,05 %.
Resistència a compressió a 24 h	200 kg/cm ² .
Resistència a compressió a 28 d	450 kg/cm ² .
Mòdul d'elasticitat a 28 d	300.000 kg/cm ² .
Adherència al formigó a 28 d	30 kg/cm ² .

Aquest producte s'obté en el mercat en forma de morter preparat llest per al seu ús. Se mesclarà amb aigua en la proporció indicada pel fabricant i se col·locarà de forma manual.

2.4.7. Formigons.

Per a la seva utilització als diferents elements de les estructures i d'acord amb la seva resistència característica, determinada segons les normes UNE 7240 i UNE 7242, s'estableixen els següents tipus de formigons:

- Formigó tipus A.- Per a la seva utilització en neteja de fonaments. La seva resistència característica arribarà com a mínim als quinze Newtons per mil·límetre quadrat (15 N/mm²).
- Formigó tipus B.- Per a la seva utilització en sabates, alçats de murs i estreps i en piles. La seva resistència característica arribarà com a mínim als vint-i-cinc Newtons per mil·límetre quadrat (25 N/mm²).
- Formigó tipus C.- Per a la seva utilització en taulers. La seva resistència característica arribarà com a mínim als trenta-cinc Newtons per mil·límetre quadrat (35 N/mm²).

A més a més de l'EHE-98 i RC-97 es tindrà present el següent:

Les dosificacions s'establiran d'acord amb el contingut de l'apartat 610.5 del capítol 610 del PG-3. Per a cada tipus de formigó existiran tantes fórmules de treball com mètodes de posada en obra tingui intenció de fer servir el Contractista.

Per als formigons tipus D, E i formigons de característiques superiors es realitzaran els assaigs previs i característics del formigó amb els criteris establerts a la instrucció EHE-98. Els assaigs podran iniciar-se a la formigonera de laboratori, però per a l'aprovació definitiva de la fórmula de treball es realitzaran sèries de provetes a partir d'una formigonera idèntica a la que s'emprarà a l'obra.

A partir d'aquests resultats es comprovarà que la resistència característica resultant és superior a la del Projecte.

La Direcció d'Obra podrà imposar una mida màxima de granulat per a les diferents dosificacions. La treballabilitat del formigó resultant serà tal que amb els mitjans de col·locació proposats pel Contractista s'executi un formigó compacte i homogeni.

Els additius, plastificants, retardadors d'adormiment, superfluidificants, etc. que s'emprin hauran de ser aprovats per la Direcció d'Obra.

El contractista mantindrà als talls de treball un superfluidificant, que prèviament haurà estat assajat, per a barrejar-lo amb el formigó en cas de que s'excedís la tolerància a l'assentament del cons d'Abrams per defecte. La direcció d'obra podrà refusar el camió que vingüés amb aquest defecte d'assentament o bé podrà obligar al Contractista a emprar el superfluidificant sense cap dret a percebre cap abonament.

No s'iniciarà el formigonat sense l'aprovació per part de la direcció d'obra de la dosificació, mètode de transport i posada en obra.

Assaigs de control.- D'acord amb allò prescrit a la instrucció EHE-98 els assaigs de control de formigons es realitzaran als següents nivells:

Formigons tipus A	Nivell reduït
Formigons tipus B	Nivell normal
Formigons tipus C	Nivell intens

Si es pretén emprar formigó preparat el Contractista haurà d'aportar amb antelació suficient al Director d'Obra, i sotmetre a la seva aprovació la següent documentació:

- Planta preparadora:

Propietari o raó social (nom i cognoms, direcció postal, número de telèfon).

Composició de la planta: Aplec de granulats (nombre i capacitat de cada un); tremuges de predosificació; sistema de dosificat i exactitud d'aquest; dispositius de càrrega; mesclador (marca del fabricant i model, tipus, capacitat de pastada, temps de pastada, producció horària, comandament i control, etc.); magatzems o sitges de ciment (nombre i capacitat, origen i forma de transport a planta, marca, tipus i qualitat, etc.).

Composició del laboratori de la planta; assaigs de control que es realitzen habitualment en àrids, ciment, additius, aigua, formigó fresc i curat.

- Identificació dels granulats:

Procedència i assaigs d'identificació.

- Identificació del ciment:

Procedència i assaigs de recepció.

- Dosificacions a emprar en cada tipus de formigó:

Pesos de cada fracció de granulats, ciment, aigua i additius per metre cúbic, granulometries sense i amb ciment, consistència i resistències al trencament obtingudes.

La planta acceptada haurà de permetre el lliure accés de la Direcció d'Obra a les seves instal·lacions i a la revisió de totes les operacions de fabricació i control.

La fabricació, transport, abocament, compactació i curat s'efectuaran acomplint les prescripcions dels corresponents apartats del PG-3, així com les toleràncies de les superfícies obtingudes.

2.5. Acers.

2.5.1. Armadures passives.

S'han d'utilitzar barres d'acer corrugat del tipus B 500 S, en compliment del que s'especifica en l'EHE-98. Les formes, les dimensions i els tipus que tinguin han de ser els que indiquen els plànols.

2.5.1.a. Unions d'armadura per a maniguets. Acers tipus GEWI.

L'acer del tipus "GEWI" és una barra d'acer corrugat que ha de complir els requeriments que especifica la Instrucció EHE-98. La particularitat que té, rau en la possibilitat de fer empalmaments de barres mitjançant maniguets.

Les barres són d'acer B 500 S de vint (20), vint-i-cinc (25) i trenta-dos (32) mil·límetres de diàmetre. Els accessoris principals del sistema d'unió han de ser femelles i maniguets.

La unió s'ha de realitzar amb el maniguet i dues contrafemelles, en els extrems d'aquest. Aquelles femelles asseguruen que no hagi cap lliscament i, per tant, han d'anar collades mitjançant una clau dinamomètrica manual o hidràulica.

2.5.2. Armadures actives que cal emprar en el formigó pretesat.

a) Definició.

L'armadura activa ha d'estar formada per cordons de sis (6) filferros de diàmetre igual, trenats conjuntament en forma helicoidal al voltant d'un filferro central.

El pas de rosca, definit com la distància entre dos punts homòlegs consecutius d'un mateix filferro, mesurada paral·lelament a l'eix del cordó, ha d'estar comprès entre dotze (12) i setze (16) vegades el diàmetre nominal del cordó.

b) Característiques mecàniques.

Les característiques mecàniques que s'han de garantir són les següents:

- Acer per a pre-tesat en llinda:

Torons de 0,5" (cinc dècimes de polzada).

. Tensió de ruptura	19.000 Kg/cm ² .
. Tensió elàstica	17.000 KG/cm ² .
. Secció	100 mm ² .
. Mòdul d'elasticitat	19.000 Kg/mm ² .
. Càrrega de ruptura nominal	19.000 Kg.
. Allargament mínim en ruptura	6 %.

Torons de 0,6" (sis dècimes de polzada).

. Tensió de ruptura	19.000 Kg/cm ² .
. Tensió elàstica	17.000 Kg/cm ² .
. Secció	150 mm ² .
. Mòdul d' elasticitat	19.000 Kg/mm ² .
. Càrrega de ruptura nominal	28.500 Kg.
. Allargament mínim en ruptura	6 %.

- Acers per a ancoratges en roca:

Torons de 0,6" (sis dècimes de polzada).

. Càrrega de ruptura nominal	180 Kp/mm ² .
. Límit elàstic	160 Kp/mm ² .

La relaxació al cap de mil hores, al 80 % de la càrrega de ruptura, ha de ser inferior al 2 %.

Els assaigs s'han de fer segons el que prescriuen les normes UNE 7326 i UNE 7288.

Les característiques i les toleràncies geomètriques i ponderables han de ser, per a cada mena de cordó, les que indica la norma UNE 36098.

La presa de mostres, assaigs i contra-assaigs de recepció s'han de realitzar segons el que prescriu la norma UNE 36098.

2.5.3. Barres per a formigó precomprimit.

Les característiques mecàniques de les barres de pretesat han de complir les limitacions següents:

- La càrrega unitària màxima no ha de ser inferior a cent vint-i-cinc quiloponds per mil·límetre quadrat (125 Kp/mm²).
- El límit elàstic convencional ha d'estar comprès entre el setanta-cinc (75) i el vuitanta-cinc per cent (85%) de la càrrega unitària màxima.
- L'allargament concentrat de ruptura, mesurat sobre una base de deu diàmetres (10 d), no ha de ser inferior al sis per cent (6 %).

Les barres se subministren en trams rectes, i cada lot ha d'estar identificat mitjançant una targeta o un procediment anàleg, en la qual ha de figurar: la marca del fabricant, el tipus i el grau de l'acer, el diàmetre nominal de la barra i un número que permeti d'identificar la colada.

Les barres de pretensat que figuren en aquest Projecte han de ser de trenta-dos (32) i trenta-sis (36) mil·límetres de diàmetre.

El tipus d'acer ha de ser el 100/125.

2.5.4. Accessoris per a formigó precomprimit.

2.5.4.a. Ancoratges.

Entenem per ancoratges els dispositius de subjecció dels extrems de les armadures actives. Poden ser actius o passius, segons s'efectuï des d'ells el tesat o estiguin situats a un extrem del tendó per la qual cosa no es tesa. Els ancoratges són propis de cada sistema de pretesat.

Els ancoratges de les armadures actives hauran d'ésser capaços de transmetre al formigó una càrrega al menys igual a la màxima que el corresponent tendó, o conjunt de tendons, pugui proporcionar, tant sota sol·licitacions estàtiques com dinàmiques. Per a això hauran d'acomplir les següents condicions:

- La seva resistència estàtica, amb el mateix coeficient de seguretat adoptat per als demés elements constructius de l'estructura, no ha de ser inferior a la suma de les resistències nominals de trencament de les armadures aïllades que en ells es vagin a ancorar. S'admet una tolerància del menys tres per cent (-3%) com a màxim.
- Han d'ésser capaços de resistir, sense trencar-se, les tensions de fatiga originades per dos milions (2.000.000) de cicles de càrrega, de valor comprès entre el seixanta cinc (65) i el setanta per cent (70%) de la tensió de trencament a tracció de l'acer de l'armadura de pretesat.
- Tots els elements que constitueixen l'ancoratge hauran de sotmetre's a un control efectiu i rigorós i fabricar-se amb una tolerància tal que, dins d'un mateix tipus, sistema i mida, totes les peces resultin intercanviables. A més a més han de ser capaços d'absorbir, sense detriment per a la seva efectivitat, les toleràncies dimensionals establertes per a les seccions de les armadures.
- Es justificaran i garantiran les característiques dels ancoratges, precisant les condicions en que han de ser emprats.
- S'hauran d'aportar a més a més les dades sobre l'esmunyiment que puguin experimentar les armadures als ancoratges, durant l'ajustament de falques, i la magnitud del moviment conjunt de l'armadura i de la falca, que es produeix per penetració.

- Ambdós valors s'hauran de tenir en compte al fixar la tensió que s'ha de donar als tendons, per a poder compensar les pèrdues corresponents.
- Cada tipus d'ancoratge requerirà, en general, un tipus especial d'equip de tesat, havent d'utilitzar-se sempre l'adequat, amb l'aprovació del Director de les Obres.

2.5.4.b. Empalmaments.

Entenem per empalmaments els dispositius característics de cada sistema de pretesat constituïts per una o més peces, que s'utilitzen per a unir els extrems de dues armadures actives a fi i efecte d'aconseguir un tendó o barra de major longitud.

Els empalmaments es classifiquen en dos grups:

- Els que consisteixen en un ancoratge actiu tal que, un cop tesat, s'uneix a l'extrem d'una armadura activa.
- Els que uneixen els extrems de dues armadures actives abans de tesar-les.

En el primer cas l'empalmament haurà d'acomplir tot allò prescrit per a ancoratges actius, i en el segon haurà de quedar garantit el moviment lliure d'empalmament dins d'un eixamplament convenient de la beina, al posar en càrrega les armadures.

En qualsevol cas, els empalmaments hauran d'ésser capaços de resistir una càrrega d'esgotament al menys igual a la de les armadures actives que uneixen.

2.5.4.c. Beines.

Entenem per beines els tubs metàl·lics destinats a quedar embeguts en la massa del formigó a fi i efecte de crear els conductes que permetin el tesat de les armadures actives.

Estaran formats per un floreig d'acer dolç, de dues dècimes de mil·límetre (0.2 mm) de gruix com a mínim, enrotllat en hèlix i de manera que el tub format quedi amb corrugacions a la seva superfície exterior que afavoreixin la seva adherència al formigó i augmentin la seva rigidesa transversal. Excepcionalment, el Director de les Obres podrà autoritzar la utilització de beines metàl·liques llises, en aquest cas hauran de tenir un gruix de paret que garanteixi la rigidesa necessària.

Les beines hauran de presentar una resistència suficient a l'aixafament, de manera que no es deformin o abonyegin sota el pes del formigó fresc o l'acció de cops accidentals. De la mateixa manera seran capaces de suportar el contacte amb els vibradors interns sense risc de perforació.

En el cas de que s'hagin d'enfilat tendons de gran longitud amb posterioritat al formigonat, s'empraran beines de calibre immediatament superior a l'especificat per a la potència donada del tendó, sempre i quan ho aprovi l'Enginyer Director de l'Obra.

El subministrament i emmagatzematge de les beines es realitzarà adoptant precaucions anàlogues a les exigides per a les armadures.

2.5.4.d. Altres accessoris.

Els separadors, emprats per a mantenir les armadures en posició, les trompetes d'empalmament de les beines als ancoratges, els broquets d'injecció, respiralls i altres accessoris utilitzats per a formigó pretensat seran els propis de cada sistema i hauran de ser aprovats pel Director de les Obres.

2.5.5. Acer laminat per a estructures metàl·liques.

Es defineixen com a acers laminats per a estructures metàl·liques els subministrats en xapes o tubs que corresponguin al tipus A-52 en grau d, definits a la Norma UNE 36080-73.

Tots els productes laminats hauran de tenir una superfície tècnicament llisa de laminació.

Els acers laminats per a estructures metàl·liques presentaran les característiques mecàniques que s'indiquen a la taula 250.2 del PG3. Aquestes característiques es determinaran d'acord amb les Normes UNE 7262, UNE 7277, UNE 7290 i UNE 7292.

Amb el certificat de garantia de la factoria siderúrgica es podrà prescindir dels assaigs de recepció.

Les xapes A-52d hauran de disposar d'un certificat de control amb indicació del nombre de colada i característiques físiques i químiques demostratives del seu tipus, incloent resistència.

Igualment les xapes s'examinaran per ultrasons d'acord amb UNE 7278 mitjançant control perifèric i per quadrícula 20x20 cm. Hauran d'estar classificats com a grau A d'acord amb UNE 36100 no acceptant-se un coeficient de gravetat superior a dos (2) en qualsevol anomalia.

Els tubs no presentaran una ovalització superior a l'u per cent (1%) entre radis màxim i mínim. La fletxa serà menor d'un quatre-centè de la seva longitud.

Els productes laminats s'ajustaran en allò que es refereix a dimensions i toleràncies, a les normes UNE 36521-73, UNE 36522-73, UNE 36526-73, UNE 36527-73, UNE 36531-73, UNE 36532-72, UNE 36533-73, UNE 36553-72, UNE 36559-74, UNE 36560-73.

El Director de les Obres podrà, a la vista dels productes laminats subministrats, ordenar la presa de mostres i l'execució dels assaigs que consideri oportuns, amb la finalitat de comprovar alguna de les característiques exigides als citats productes.

Els acers laminats per a estructura metàl·lica s'emmagatzemaran de manera que no quedin exposats a una oxidació directa, a l'acció d'atmosferes agressives, ni es taquin de greix, lligants o olis.

2.5.6. Acers inoxidables per a aparells de recolzament.

Els acers inoxidables a emprar en suports seran emmotllats d'un dels tipus F.8401, F.8402 o F.8403 definits a la Norma UNE 36257-74.

Els límits màxims en la seva composició química s'ajustaran a allò indicat a la taula 254.1 del PG3.

Les característiques mecàniques mínimes acompliran allò especificat a la taula 254.2 del PG3.

Els valors d'aquestes característiques mecàniques es refereixen al material després d'haver estat sotmès al tractament tèrmic que s'especifica a continuació.

Les peces construïdes amb aquests acers a utilitzar en suports hauran de sotmetre's a un tractament de recuit a les temperatures indicades a la taula 254.3 del PG3.

Les característiques mecàniques es determinaran d'acord amb les normes UNE 7017, UNE 7262 i UNE 7290.

2.5.7. Galvanitzats.

- Definició.

Es defineix com a galvanitzat, a l'operació de recobrir un metall amb una capa adherent de zinc que la protegeix de l'oxidació.

- Tipus de galvanitzat.

La galvanització d'un metall, es podrà obtenir per immersió de la peça metàl·lica en un bany de zinc fos (galvanitzat en calent), o per deposició electrolítica del zinc.

La classificació dels revestiments galvanitzats en calent es realitzarà d'acord amb la massa de zinc dipositat per unitat de superfície. S'emprarà com a unitat el gram per decímetre quadrat (g / dm^2) que correspon, aproximadament, a un gruix de 14 micres (14). En la designació del revestiment es farà menció expressa de "galvanitzat en calent", i a continuació s'especificarà el nombre que indica la massa de zinc dipositat per unitat de superfície.

Al galvanitzat per deposició electrolítica, els dipòsits electrolítics de zinc, es designaran amb la lletra "z", seguida d'un nombre que indicarà, en micres, el gruix mínim de la capa dipositada.

- Execució del galvanitzat.

El material base acomplirà les prescripcions de les Normes UNE 36080, 36081 i 36083.

Per a la galvanització en calent, s'empraran lingots de zinc brut de primera fusió, les característiques del qual respondran a allò indicat a aquesta finalitat a la Norma UNE 37302. Per a la galvanització per deposició electrolítica es recomana la utilització del

lingot "zenc especial" que respondrà a les característiques que per aquesta classe de material s'indica a la Norma UNE 37302.

- Aspecte.

L'aspecte de la superfície galvanitzada serà homogeni i no presentarà cap mena de discontinuïtat en la capa de zenc.

A aquelles peces en les que la cristallització del recobriment sigui visible a simple vista, es comprovarà que presenta un aspecte regular a tota la superfície.

- Adherència.

No es produirà cap mena de desprendiment del recobriment al sotmetre la peça galvanitzada a l'assaig d'adherència indicat al MELC (Mètode d'Assaig del Laboratori Central) 8.06a "Mètodes d'assaig de galvanitzats".

- Massa de zenc per unitat de superfície.

Realitzada la determinació d'acord amb allò indicat al MELC 8.06a, la quantitat de zenc dipositada per unitat (u.) de superfície serà, com a mínim de 6 grams per decímetre quadrat (6 g/dm^2).

- Continuitat del revestiment de zenc.

Galvanitzat en calent: realitzat l'assaig d'acord amb allò indicat al MELC 8.06a, el recobriment apareixerà continu i el metall base no es posarà al descobert en cap punt després d'haver estat sotmesa la peça a cinc (5) immersions.

- Gruix i densitat del revestiment.

Galvanitzat per projecció i deposició electrolítica: realitzat l'assaig d'acord amb allò indicat al MELC 8.06a, el gruix del recobriment serà de vuitanta cinc (85) micres.

La densitat del metall dipositat no serà inferior a sis quilograms amb quatre-cents grams per decímetre cúbic ($6,4 \text{ Kg/dm}^3$).

2.6. Materials per drenatge.

2.6.1. Tubs i canonades.

2.6.1.a. Tubs de P.V.C.

Els tubs de PVC s'elaboraran a partir de resina de clorur de polivinil pura, obtinguda pel procés de suspensió i mescla posterior estensionada.

Seràn de tipus llis segons DIN-9662 i UNE 53112 i es soldaran segons les instruccions de les normes DIN-16930.

Estaràn timbrats amb les pressions normalitzades, d'acord amb el T.P.C.

Compliran les condicions tècniques i de subministrament segons les normes DIN-8062 i no seràn atacables per rosegadors.

2.6.1.b. Tubs de P.V.C. perforats per a drenatge.

- Definició

Tub de P.V.C. cara interior llisa i cara exterior perfilada en "T", qualitat ASTM D 1784, sèrie "D" i normativa DIN 16961 i 1187, UNE 53331, ISO 9971 (C.E.E.), BS 4962/82 i AS 2439/1-81, amb perforacions per a funció drenant i posada en obra amb material filtre grava 20-40 mm.

- Materials

S'utilitzarà P.V.C. rígid no-plastificat com a matèria prima en la seva fabricació.

S'entén com P.V.C. no-plastificat la resina de clorur de polivinil no-plastificat, tècnicament pur (menys de l'1% d'impureses), en una proporció del 96% exempt de plastificants. Podrà contenir altres components tals com estabilitzadors, lubricants i modificadors de les propietats finals.

Les característiques físiques del material que constitueix la paret dels tubs en el moment de recepció a l'obra seran els de la taula següent:

- CARACTERÍSTIQUES FÍSIQUES

Característiques del material	Valors	Mètode d'assaig	Observacions
Densitat	De 1,35 a 1,46 kg/dm ³	UNE 53020/1973	
Coeficient de dilatació lineal	De 60 a 80 milionèsimes per °C	UNE 53126/1979	
Temperatura de reblaniment	79°	UNE 53118/1978	Càrrega d'assaig 1 kg
Resistència a tracció simple	500 kg/cm ²	UNE 53112/1981	El valor menor de les 5 provetes
Allargament al trencament	80 %	UNE 53112/1981	El valor menor de les 5 provetes
Absorció de aigua	1 mg/cm ²	UNE 53112/1981	
Opacitat	0,2 %	UNE 53039/1955	

- Fabricació dels tubs de P.V.C.

El tub es fabricarà a partir d'una banda nervada del material esmentat en el punt anterior d'aquest plec de condicions, els cantells de la banda estan conformats per a ser engrapats. Aquesta banda està perforada a l'objecte de permetre el pas de l'aigua a l'interior del tub. La banda s'enrotlla de forma helicoidal, formant el tub del diàmetre que es desitgi, mitjançant una màquina especial que, a més de fixar el diàmetre, efectua l'encast dels cantells de la banda i aplica sobre aquests un polimeritzador que actua com a soldadura química. Aquest polimeritzador serà a base de resines viníliques dissoltes en acetones (dimetil-fornamida i tetrahidrofurà).

En la seva configuració final la canonada és nervada exteriorment i la paret interior és llisa, assegurant-se un alt moment d'inèrcia.

- Juntes

La unió dels tubs es realitzarà mitjançant un fitting de P.V.C. de les mateixes característiques que les exposades anteriorment.

Aquesta unió s'efectuarà per simple endollament o connexió procurant únicament, que el fitting que ve col·locat en el tub, estigui sempre en el costat a on estarà la sortida de l'aigua.

- Instal·lació en rasa

a) Amb trànsit de vehicles

- Quan la rasa hagi de suportar el trànsit de vehicles tindrà una profunditat mínima segons la taula adjunta, la "H" serà des de la clau fins la làmina abans de capes asfàltiques.
- El tub i el material de rebliment (grava 20-40) aniran envoltats-embolicats en geotextil adequat.
- El terreny serà ferm i comprovada la seva estabilitat per a evitar la deformació i ondulació de la calçada.

b) Sense trànsit de vehicles

- Quan el tub perforat estigui col·locat en les mitjanes o zones sense trànsit, l'embolcall del material filtre, serà de mides similars a les del quadre adjunt, col·locant o no el geotextil segons terrenys i criteris del projectista.

c) Rebliment

El rebliment es realitzarà amb grava de granulometria 15-30 o 20-40, neta de fins, amb gruixos sobre generatriu superior i distàncies en costats, en funció del diàmetre del tub (vegeu quadre de dimensionament)

2.6.1.c. Tubs de formigó.

Els tubs de formigó es fabricaran per vibració o centrifugació de formigó amb ciment II/35 ó II/45, amb una dosificació mínima de 250 kg/m³.

La grandària màxima dels àrids no excedirà de quatre dècimes (0,4) del gruix mínim de la secció principal del tub.

El formigó dels emmacats, aletes i formigó envoltant del tub serà del tipus HM-20

Els tubs es subministraran amb les dimensions prescrites. La paret interior no es desviarà de la recta en més d'un zero coma cinc per cent (0,5%) de la longitud útil.

Els tubs no contindran cap defecte que pugui reduir la seva resistència, la seva impermeabilitat o la seva durabilitat, com petits porus, a la superfície dels tubs i als seus extrems, així com esquerdes fines superficials en forma de teranyines irregulars.

Els tubs es consideraran impermeables si als 15 minuts d'aplicar una pressió de 0,5 atmosferes, l'absorció de l'aigua de la paret del tub no passa del valor indicat a la taula, encara que apareguessin a la superfície d'aquest taques d'humitat o gotes aïllades. Regirà el valor mig d'un assaig, el qual pot ultrapassar-se per algun altre tub fins a un 30%. Al sotmetre a prova de trencament cada un dels tubs, es mantindran els valors mínims de càrrega de compressió en Kg/m. de longitud útil, indicats a la taula.

Els assaigs es realitzaran segons es descriuen a la Norma DIN 4032 per característiques, dimensions, impermeabilitat i càrrega de trencament.

A la taula següent queden reflectits els límits mínims i tolerància per a diferents diàmetres.

Ø mm	Tolerància de longitud	Gruix mínim (mm)	Tolerància diàm. (mm)	Absor. cm ³ /m	Carre. rot. kg/m
100	± 1%	22	± 2	100	2.400
125	± 1%	22	± 2	105	2.500
150	± 1%	22	± 2	110	2.600
200	± 1%	23	± 3	120	2.700
300	± 1%	30	± 4	160	3.000
400	± 1%	36	± 4	210	3.200
500	± 1%	40	± 5	270	3.500
600	± 1%	58	± 6	300	3.800
800	± 1%	74	± 7	360	4.300
1000	± 1%	90	± 8	440	4.900
1200	± 1%	102	± 10	540	5.600
1500	± 1%	120	± 12	600	6.000

Per a determinar la qualitat s'assajaran tres tubs d'un metre (1,00 m) de longitud. Cas de que un dels tubs no correspongui a les característiques exigides, es realitzarà una nova prova sobre el doble nombre de tubs, havent-se de refusar tot el lot si novament no respongués algun tub.

2.6.1.d. Tub d'acer corrugat i galvanitzat.

Hauran d'acomplir les especificacions de l'article 412 del PG-3.

En quant al galvanitzat, cal referir-se a l'article específic d'aquest Plec de Prescripcions Tècniques Particulars.

2.6.2. Drens subterranis i material filtrant.

2.6.2.a. Drens subterranis.

Els materials acompliran allò que sobre el particular s'indica al PG-3, especialment les capacitats d'absorció del tub de dren, tant si es tracta de tubs de formigó com si es tracta de tubs drenants de P.V.C.

2.6.2.b. Material granular en capes filtrants.

Els materials filtrants per a rebliments localitzats en rases, extradosos d'obres de fàbrica o qualsevol altre zona on es prescriu la seva utilització, seran granulats procedents de matxucat i trituració de pedra de pedrera o grava natural o granulats artificials exempts d'argila, marga o altres matèries estranyes.

La granulometria, plasticitat i qualitat hauran d'acomplir les especificacions de l'article 421.2 del PG-3.

2.7. Pintures.

2.7.1. Pintures per a perfils metàl·lics.

2.7.1.a. Definició.

Es defineix com a aplicació de pintura en estructura d'acer al conjunt de diferents capes superposades de pintura, denominat sistema de pintura que ofereixen al substrat la protecció desitjada segons s'especifica al present plec de condicions.

El contractista presentarà a la Direcció d'Obra per a la seva aprovació el sistema de pintura que desitgi emprar, que s'haurà d'ajustar a les condicions prescrites al present plec.

2.7.1.b. Condicions generals.

A més a més de les especificades als articles 270, 271, 272, 273, 274, 275 i 640 del Plec de Prescripcions Tècniques Generals per a obres de Carreteres i Ponts, PG3 es considera inclosa en aquesta unitat d'obra:

- L'estudi i l'obtenció del sistema de pintura, incloent els materials necessaris, tantes vegades com l'anomenat sistema es determini.
- Les proves i preses de mostra necessàries per a la comprovació de resultats.
- El subministrament de materials.
- La fabricació de les mesclures d'acord amb el sistema de pintura aprovat, així com el transport, abocat i aplicació d'aquestes.
- Qualsevol treball, maquinària, material o element auxiliar necessari per a la correcta i ràpida execució d'aquesta unitat d'obra.

2.7.1.c. Condicions particulars.

L'aplicació de pintura estarà adaptada a unes condicions de servei d'atmosfera industrial moderada.

2.7.1.d. Qualitat de l'aplicació de la pintura.

L'aplicació de la pintura serà de tal qualitat en els aspectes a assegurar amb la mateixa: anticorrosiu, absència de defectes a la pel·lícula de pintura i manteniment de les qualitats estètiques, que haurà d'acomplir els següents requisits:

- Comportament anticorrosiu:

La capacitat de protecció de l'aplicació de pintura considerada íntegrament i en les condicions indicades pel fabricant ha de ser tal que al cap de cinc anys d'exposició o servei, la superfície no presenti en cap punt un grau de corrosió igual o superior al Re 1 de l'Escala Europea de Graus de Corrosió, definida per la SVENSK STANDARD SIS 185.111.

- Comportament davant possibles defectes de la pel·lícula de pintura.

Durant els quatre primers anys de servei de l'aplicació de pintura no ha de registrar-se cap dels següents defectes que arribin o superin els graus següents:

- . Formació de butllofes: grau 8 i freqüència poca 8 (P) segons INTA 160.273.
- . Aparició d'esvorancs: 8 segons INTA 160.275.
- . Clivellat: grau 8, tant superficial com profund, segons INTA 160.271.
- . Enguixat: grau 8, segons INTA 160.271.

Per a que un dels defectes assenyalats sigui considerat com a errada, ha d'arribar o superar el grau indicat, excloent a aquells que suposin una alteració menor que 50 cm², ni que la seva superfície acumulada, sigui menor que l'1% del total. Tot defecte que suposi alteració d'una superfície d'1 m², fins i tot estant aïllat, serà considerat com a errada.

- Manteniment de les característiques estètiques:

El manteniment de les característiques estètiques referit a la capacitat de manteniment del color de la capa d'acabament de l'aplicació s'exigirà únicament quan aquest estigui destinat a ús en exposició atmosfèrica i es considerarà que existeix alteració i per tant incapacitat per al compliment d'aquestes característiques quan al cap de tres anys es presentin alteracions uniformes de color que difereixin de l'original en més de tres unitats N.B.S. i/o al cap de quatre anys es presentin alteracions no uniformes de color entre dues zones pròximes d'exposició comparable que superin el valor de dues unitats N.B.S.

2.7.1.e. Idoneïtat.

L'aplicació de pintura per al seu ús en atmosfera industrial moderada haurà de superar prèviament a la seva posada en obra i així es farà constar mitjançant certificat expedit per Laboratori Oficialment Homologat els requisits de conformitat exposats al present plec.

2.7.1.f. Assaigs.

Els assaigs a sotmetre a l'aplicació de pintura seran:

- Assaig d'adherència, que es realitzarà segons el procediment descrit a la norma "Assaig d'adherència mitjançant tall enreixat", segons INTA 160.299.
- Assaig d'envelliment accelerat, formats per cinc seqüències de 24 hores de duració i una sisena de 48 hores. Cada una de les cinc seqüències primeres es componen de fases, una, la principal de 8 hores de duració i una altre, la secundària de 16 hores. La fase principal es subdivideix en dues subfases idèntiques de 230 minuts de duració i 10 minuts entre ambdues i entre la segona i la fase complementària.

Cada fase es compon de:

- 30 minuts d'exposició a l'aigua de pluja artificial.
- 60 minuts d'exposició al fred.
- 60 minuts d'exposició al calor humit.
- 80 minuts d'exposició a la radiació U.V.B.

Les condicions d'assaig són en cada cas:

- Pluja artificial: polvorització d'aigua destil·lada a $20^{\circ} \pm 5^{\circ}\text{C}$.
- Fred: Recinte a $-20^{\circ}\text{C} \pm 2^{\circ}\text{C}$.
- Calor humit: recinte en cambra a $55 \pm 3^{\circ}\text{C}$ i $95 \pm 5\%$ d'humitat relativa.
- Radiació ultraviolada: la produïda per llums U.V.B. a $60^{\circ} \pm 3^{\circ}\text{C}$.

Aquestes dues últimes exposicions es realitzaran segons el procediment descrit a la norma ASTM G-53-84.

Els assaigs es realitzaran en cambres disposades pròximament una a altres de manera tal que els trasllats siguin ràpids. A les dues primeres exposicions, les provetes es col·locaran en suports inclinats en angle de 15 a 30° amb la vertical.

Les fases complementàries de 16 hores són:

- A la primera seqüència: Exposició a la radiació U.V.B. segons les condicions ja descrites.
- A la segona seqüència: Exposició a la calor humida segons s'ha mencionat.
- A la tercera seqüència: Exposició a la boira salina segons INTA 160.604.
- A la quarta seqüència: Exposició al S02, segons SFW2, OS DIN 50018.
- A la cinquena seqüència: Condicionament a recer de la llum a $23^{\circ} \pm 3^{\circ}\text{C}$ i $50 \pm 5\%$ d'humitat relativa.

- La sisena seqüència és de condicionament (recinte a recer de la llum a $23^{\circ} \pm 3^{\circ}\text{C}$ i $50 \pm 5\%$ d'humitat relativa), durant 48 hores.

Assaig de resistència a la boira salina, realitzat segons INTA 160.604 sobre provetes amb tall en aspa a la cara objecte de l'assaig.

2.7.1.g. Durada dels assaigs.

La durada de l'assaig d'envelliment accelerat per una aplicació de pintura a atmosfera industrial moderada és de 7 cicles i la de l'assaig de boira salina de 700 hores.

2.7.1.h. Requisits de conformitat.

L'assaig d'adherència no haurà de proporcionar una qualificació superior a 1, amb l'única excepció de les pintures d'alt contingut en zenc.

A l'assaig d'envelliment accelerat no s'admetrà aparició de butllofes, civells, esvorancs o enguixats, així com una pèrdua d'adherència que superi un grau a la determinada abans de l'assaig. La variació de color no serà superior a quatre unitats N.B.S., ni la variació de lluentor superior al 75% de l'original (INTA 160.206 B). La variació de la duresa de la pel·lícula no serà superior a 2 llapis (resistència al ratllat superficial, segons INTA 160.302).

A l'assaig de boira salina, fora de la zona d'influència de l'aspa no es tolerarà presència de punts d'òxid o butllofes que igualin o superin el grau 8 i freqüència poca (p) segons INTA 160.273.

A la zona de l'aspa, la corrosió s'ha de limitar al tall, havent de tolerar la formació de butllofes, sempre que l'adherència de la pintura no variï. Per a verificar aquesta condició, s'aplicarà una cinta adhesiva a cada costat del tall, de manera paral·lela a aquest, i que al ser aixecada de cop, no desenganxi el recobriment de la base.

2.7.1.i. Identificació de les pintures.

La identificació de cada una de les pintures constituents de l'aplicació es farà per part del contractista mitjançant la realització dels assaigs de:

- Contingut en vehicle fix (INTA 160.254).
- Contingut en pigments (INTS 160.253).
- Contingut en cendres (NF-T30-603).
- Temps d'assecat (INTA 160.229).
- Duresa de la pel·lícula (Resistència al ratllat superficial) (INTA 160.2206 B).
- Coordenades de color CIELAB o bé LAB-HUNTER (ASTM D-2244-85)
- Assaig de plegat (INTA 160.246 B).
- Determinació de la viscositat (INTA 160.218 o INTA 160.217 A).
- Determinació de la matèria fixa i volàtil (INTA 160.231 A).

El lliurament dels resultats dels assaigs d'identificació a la direcció d'obra serà condició indispensable per a iniciar l'aplicació de pintura.

2.7.1.j. Control de qualitat.

El control de la recepció dels productes en obra es realitzarà mitjançant la presa de mostres, efectuant com a mínim una per lot, essent aconsellable la seva pràctica segons el procediment i nombre indicat a la norma INTA 160.02, havent d'identificar-se les mostres amb les següents dades:

- Lloc i data de la presa.
- Tipus d'aplicació de pintura.
- Lot de fabricació.
- Data de fabricació.
- Nom del fabricant.
- Nom del producte.
- En el cas de productes de dos components, de la part de que es tracta.

Els assaigs a realitzar amb les preses efectuades seran els següents:

- Determinació del pes específic (INTA 160.243).
- Determinació de la viscositat (INTA 160.218 o INTA 160.217 A).
- Contingut en cendres a 500°C (NF-T-30-603).
- Determinació de la matèria fixa i volàtil (INTA 160.231 A).

L'avaluació dels resultats anteriors per lots es farà segons els següents criteris:

- Únicament en un 5% dels casos es toleraran resultats inferiors als esperats.
- Els valors inferiors citats, no ho seran en un percentatge superior al 19% del valor esperat.

En cas de no obtenir resultats satisfactoris, es procedirà a una nova presa de mostra per duplicat, i en presència del Contractista, reservant una sèrie de mostres com a testimoni per si hi hagués contestació dels resultats. Si els resultats fossin negatius (no identificació positiva) i no s'hagués comprovat una substitució de productes aliena a la voluntat del Contractista (per la qual cosa haurà de proporcionar les dades del seu control de qualitat intern, fabricació i tots aquells que consideri necessaris), procedirà a la pràctica dels assaigs d'identificació, per eliminar dubtes en quant a aquest tema. Al procés d'identificació s'admetrà igual proporció de valors inferiors, tant en nombre com en valor, que en el cas del control de recepció.

Si el resultat d'aquests nous assaigs no fos positiu, el fabricant procedirà a la substitució del material o materials no conformes, per altres que correspondran a les característiques dels assajats.

Si el Contractista hagués canviat la formulació d'algun dels productes emprats, es veurà obligat a realitzar els assaigs d'idoneïtat, com si es tractés d'un nou sistema, havent de canviar la seva denominació.

2.7.2. Pintures per a elements de formigó.

2.7.2.a. Definicions.

Rep el nom de pintura al silicat una pintura a l'aigua constituïda per silicats de sosa o potassa amb pigments minerals resistents a l'alcalinitat.

Com a lligant s'empra, preferentment, el silicat de potassa sobre el de sosa.

Com a pigments s'utilitzen, entre d'altres, el blanc de zenc i el litopó.

2.7.2.b. Característiques generals.

Són pintures d'aspecte mat, acabat llis, coloració generalment pàl·lida, una mica absorbents, dures i amb gran resistència a la humitat i a la intempèrie.

Aquestes pintures són, de la mateixa manera, molt resistents a l'alcalinitat pròpia del ciment per la qual cosa s'empren preferentment per al pintat de paraments exteriors de formigó.

2.7.2.c. Envasat.

El producte serà subministrat en envàs adequat per a la seva protecció en el que s'especificarà:

- Instruccions d'ús.
- Proporció de la mescla.
- Permanència vàlida de la mescla.
- Temperatura mínima d'aplicació.
- Temps d'assecat.
- Capacitat d'envàs en litres (l.) i en quilograms (kg).
- Rendiment teòric en metres quadrats per litre (m²/l).
- Segell del fabricant.

2.7.2.d. Transport i emmagatzematge.

Es transportaran i emmagatzemaran per separat el vehicle i el pigment ja que la mescla té una vida útil limitada, havent-se de preparar, només, la quantitat prevista per al consum diari.

2.7.2.e. Limitacions d'utilització.

El seu cost és relativament baix en quant a material, però igual que passa amb pintures a la calç, la seva manipulació i aplicació exigeix una mà d'obra experta la qual cosa encareix sensiblement l'acabat.

Pel seu acabat, completament mate i una mica absorbent, no s'utilitzen normalment a interiors, ja que costa molt eliminar les taques per rentat.

No s'utilitza mai sobre parets de guix.

Presenta moltes dificultats l'obtenció de tons forts, per això es recomana limitar el seu ús a tons pastel.

2.7.2.f. Utilització.

Aquestes pintures tenen una gran adherència al vidre (al silicat de sosa també se l'anomena vidre soluble).

Tenen bona adherència directa sobre ferro galvanitzat.

Per la seva alta alcalinitat s'ha de protegir l'epidermis i especialment els ulls dels operaris, contra possibles esquixos.

S'empraran per a pintar tots els paraments de formigó vist si, segons el Director d'Obra, fos necessari pintar tot el pont.

2.8. Materials per a senyalització.

2.8.1. Marques vials.

Els materials per a marques viàries acompliran allò especificat a l'Article 700 del PG-3. tal com ve a l'O.M. de 28 de desembre de 1.999, B.O.E. del 28 de gener de 2.000, i a més a més les Prescripcions Tècniques Particulars següents:

a.- Les marques viàries definitives a l'eix i vores de la carretera seran fetes amb pintura acrílica a l'aigua, pintura de dos components en fred o termoplàstica en calent segons s'indiqui en la documentació del projecte; i als zebrats d'illetes i passos de vianants, a les fletxes, rètols i símbols, amb pintura plàstica de dos components d'aplicació en fred; i, a tots dos casos, amb microesferes de vidre. Els materials emprats hauran de ser de durada superior a 10^6 cicles en assajar-los segons Norma UNE 135 200(3) "mètode B".

Els materials hauran estat triats al Projecte d'acord amb el factor de desgast corresponent: $4 < FD < 9$ Pintura; $FD > 10$ plàstics en fred o en calent, o marca prefabricada.

b.- Les marques viàries provisionals, a totes les situacions, seran fetes amb pintura acrílica a l'aigua i microesferes de vidre, de durada superior a 5×10^5 cicles, al sotmetre-les a l'esmentat assaig.

c.- Tots els materials (pintures i microesferes de vidre) haurien de posseir el corresponent document acreditatiu de certificació (marca "N" d'AENOR o segells de qualitat equivalents d'altres països de l'Espai Econòmic Europeu).

Qualsevol modificació del tipus de material a utilitzar haurà d'ésser aprovada per GISA.

2.8.1.a. Autorització d'ús.

El contractista haurà de comunicar al Director d'Obra abans de complir-se trenta (30) dies des de la data de signatura de l'Acta de comprovació del replanteig, la relació de les empreses proposades per al subministrament dels materials a emprar en les marques viàries, així com les marques comercials donades per les empreses als productes, i els certificats acreditatius de compliment d'especificacions tècniques o els documents acreditatius del reconeixement de la marca o segell de qualitat, amb les dades referents a la declaració de producte, segons Norma UNE 135 200(2).

També haurà de declarar les característiques tècniques de la maquinaria a emprar, d'acord amb la fitxa tècnica especificada a la Norma UNE 135 277(1).

L'autorització d'ús serà automàtica per a tots els materials que disposin de la marca "N" d'AENOR o d'un altre segell de qualitat d'algun país de l'Espai Econòmic Europeu.. Abans d'iniciar l'aplicació de marques viàries, o el seu repintat, serà necessari que els materials a utilitzar - pintures, plàstics d'aplicació en fred, termoplàstics i microesferes de vidre- que no disposin de la marca "N" d'AENOR ni d'un altre segell de qualitat de la Unió Europea, siguin assajats per Laboratoris Acreditats pel Ministerio de Fomento o pel Departament de Política Territorial i Obres Públiques de la Generalitat de Catalunya, per comprovar compleixen lo exigít per la norma UNE 135 200 (2). Aquests assaigs d'autorització d'ús seran a càrrec del Contractista, no quedant inclosos al pressupost de control de qualitat.

Presca de mostres de materials de pintures, termoplàstics d'aplicació en calent o plàstics d'aplicació en fred.

Si l'aplec de materials d'una classe per senyalització horitzontal solament inclou envasos d'un mateix lot de fabricació, s'agafarà, per preparar les mostres a assajar, l'u per cent (1%) del nombre d'envasos. Si a l'aplec hi han materials de "L" lots de fabricació, o "N" envasos que no poden constituir lots, s'agafarà un nombre de lots "l" o d'envasos "n" representatius de l'aplec, segons la taula següent:

NOMBRE DE LOTS "L" O D'ENVASOS "N" A L'APLEC.	NOMBRE DE LOTS "l" O D'ENVASOS "n" A SELECCIONAR.
2-8	2
9-18	3
19-32	4
33-50	5
51-72	6
73-98	7
99-128	8

129-162	9
163-200	10
A partir de 200, $l=(L/2)^{1/2}$ ó $n=(N/2)^{1/2}$ o el número sencer superior	
NOTA.- <i>De cada lot dels "l" seleccionats, aleatòriament, es prendrà l'u per cent (1%) dels seus envasos per a preparar les mostres. En qualsevol cas, mai no s'agafaran més de 5 envasos ni menys de 2, també aleatòriament.</i>	

Amb els materials seleccionats, es procedirà, segons la naturalesa del producte, tal com especifica la norma UNE 135 200 Part 2: Materials: Assaigs de laboratori, als articles A.3.1 Pintura, A.3.2 Termoplàstic i A.3.3 Plàstics en fred, a preparar les mostres a enviar al laboratori i a guardar en dipòsit, que seran, en tots dos casos, de "l" o "n" de 5 kg cadascuna.

Les mostres seran remeses al laboratori adequadament etiquetades i acompanyades de la següent informació:

- Data de la presa de mostres.
- Localització de l'aplec.
- Identificació de l'organisme responsable de la presa de mostres.
- Nom del fabricant.
- Identificació del producte.
- Número de lot.
- Data límit d'ús.
- Instruccions d'ús.
- Condicions d'envasat.
- Condicions reals d'emmagatzematge.
- Informació sobre seguretat i salut.
- Estat del producte al treure'l de l'envàs original.
- Procediment emprat per la presa de mostres.
- Data de fabricació del producte.

Presa de mostres de microesferes de vidre i granulats antiesllavissants.

Per a preparar la mostra s'agafaran productes d'un mínim de tres (3) sacs o d'un envàs de volum intermedi. Si la massa total de producte a l'aplec és de "M" kg, el nombre de sacs als que s'introduirà el mostrejador, o el nombre de vegades que s'haurà d'introduir en un envàs de volum intermedi, serà $S = (M/150)^{1/2}$ arrodonit al número sencer superior. El material pres es barrejarà i després, fent servir un

quartejador 1/1, es distribuirà en fraccions per a ser assajades. La quantitat mínima de mostra serà d'un quilo i mig (1,5 kg)

Assaigs d'identificació.

El laboratori, en rebre les mostres de pintura, termoplàstics d'aplicació en calent o plàstics d'aplicació en fred, començarà per comprovar l'homogeneïtat del producte dins de les "l" o "n" mostres, mitjançant els assaigs de:

COMPROVACIÓ DE L'HOMOGENEÏTAT			
MATERIAL	ASSAIG	NORMA D'ASSAIG	MÀXIM COEFICIENT DE VARIACIÓ PERMÉS
Pintures	Consistència Krebs	UNE 48 076	6%
	Contingut de sòlids. Matèria no volàtil.	UNE 48 087	1,5%
	Densitat relativa.	UNE 48 098	1,5%
Termoplàstics d'aplicació en calent.	Residu per escalfament.	UNE 135 200/2	1%
	Punt d'estovament.	UNE 135 200/2	3%
Plàstics d'aplicació en fred.	Densitat relativa	UNE 48 098	1,5%
	Temps de secat.	UNE 135 200/2	15%

Si els resultats obtinguts no fossin els demanats, es remetràn al laboratori els envasos de la mostra guardada en dipòsit. Si tampoc fossin satisfactoris els assaigs fets amb ella, no s'acceptarà el subministrament per el proveïdor proposat.

Amb els productes que passin la comprovació d'homogeneïtat, el laboratori realitzarà els assaigs d'identificació.

ASSAIGS D'IDENTIFICACIÓ.			
MATERIAL	ASSAIG	NORMA D'ASSAIG	Tolerància al declarat pel fabricant
	Consistència Krebs	UNE 48 076	± 10 KU
	Contingut de sòlids. Matèria no volàtil.	UNE 48 087	± 2%
	Contingut de lligant.	UNE 48 238	± 2%

Condicionament de Guardiola de Berguedà a Gombren, PK 15+000 al PK 17+000 (B-402) i del
PK 8+000 al PK 5+000 (GI-402)

PINTURA	Contingut en pigment Ti O ₂ (Dos assaigs sobre 4 g cadascú. Haurà de repetir-se si els dos resultats difereixen en més de 0,5%)	UNE 48 178	± 1%
	Densitat relativa	UNE 48 098	0,02
	Temps de secat ("no pick up" per rodatge)	UNE 135 202	≤ 30 minuts (*)
	Poder de cobertura.	UNE 135 213	0,01
	Color. (Amb observador – patró 2°, geometria de mesura 45/0 i illuminant patró CIE D65)	UNE 48 073 /2	Les coordenades cromàtiques de cada color han de ser dins del polígon assenyalat a la norma UNE 135 200/1.
	Factor de lluminància. (Amb observador – patró 2°, geometria de mesura 45/0 i illuminant patró CIE D65)	UNE 48 073/2	0,02 Blanca β≥0,84 Groga β≥0,40

ASSAIGS D'IDENTIFICACIÓ			
MATERIAL	ASSAIG	NORMA D'ASSAIG	Tolerància al declarat pel fabricant
PLÀSTIC D'APLICACIÓ EN FRED	Densitat relativa	UNE 48 098	± 2%
	Temps de secat ("no pick up" per rodatge)	UNE 135 202	≤ 30 minuts (*)
	Color. (Amb observador – patró 2°, geometria de mesura 45/0 i illuminant patró CIE D65)	UNE 48 073 /2	Les coordenades cromàtiques de cada color han de ser dins del polígon assenyalat a la norma UNE 135 200/1.
	Factor de lluminància. (Amb observador – patró 2°, geometria de mesura 45/0 i illuminant patró CIE D65)	UNE 48 073/2	0,02 Blanca β≥0,84 Groga β≥0,40

(*) Aquests són valors absoluts.

ASSAIGS D'IDENTIFICACIÓ			
MATERIAL	ASSAIG	NORMA D'ASSAIG	Tolerància al declarat pel fabricant
	Residu per escalfament	UNE 135 200/2	± 1

Condicionament de Guardiola de Berguedà a Gombrèn, PK 15+000 al PK 17+000 (B-402) i del
PK 8+000 al PK 5+000 (GI-402)

TERMOPLÀ STIC D'APLICACI Ó EN CALENT	Contingut en pigment Ti O ₂ (Dos assaigs sobre 4 g cadascú. Haurà de repetir-se si els dos resultats difereixen en més de 0,5%)	UNE 48 178	± 1%
	Color. (Amb observador – patró 2°, geometria de mesura 45/0 i illuminant patró CIE D65)	UNE 48 073 /2	Les coordenades cromàtiques de cada color han de ser dins del polígon assenyalat a la norma UNE 135 200/1.
	Factor de Iluminància. (Amb observador – patró 2°, geometria de mesura 45/0 i illuminant patró CIE D65)	UNE 48 073/2	0,02 Blanca β≥0,84 Groga β≥0,40
	Estabilitat a la calor. (6 hores a 200°C±2°C).	UNE 135 221	β no variarà en més de 0,02.
	Envel·liment artificial accelerat. (168 hores partides en cicles de 8 hores de radiació UV 280 nm i 315 nm a 60°C±3°C i de 4 hores de condensació a 50°C±3°C).	UNE 48 251	β no variarà en més de 0,03. Les coordenades cromàtiques seguiran dins del polígon especificat en UNE 135 200/1. El material no tindrà cap defecte superficial.

Amb les mostres rebudes de microesferes, granulats o mescla de tots dos, procedirà a determinar:

ASSAIGS D'IDENTIFICACIÓ				
MATERIAL	ASSAIG	NORMES	Valors exigits	
	Granulometria. (Amb tamisos ISO 565 - R 40/3) Aquesta granulometria seria la desitjable, però la real podrà ser diferent fins a l'any 2.004.	ISO 2591-1	Massa retinguda acumulada (%)	
			Tamís (µm)	
			710	0-2
			600	0-10
			355	30-70
	212	70-100		
125	95-100			
	Índex de refracció.	EN 1423-A	≥ 1,5	

Condicionament de Guardiola de Berguedà a Gombrèn, PK 15+000 al PK 17+000 (B-402) i del
PK 8+000 al PK 5+000 (GI-402)

MICROESFERES DE VIDRE	Resistència a l'aigua (H ₂ O)	EN 1423-B	Cap alteració superficial		
	Resistència a l'àcid clorhídric (HCl)	EN 1423-B			
	Resistència al clorur càlcic (CaCl ₂)	EN 1423-B			
	Resistència al sulfur sòdic (Na ₂ S)	EN 1423-B			
	Percentatge ponderat màxim de microesferes defectuoses	EN 1423-D	D<1mm / 20% D>1mm / 30%		
	Percentatge ponderat màxim de grans i partícules estranyes	EN 1423-D	3%		
	Microesferes hidrofugades	EN 1423-E	Mètode A >80% Mètode B 100%		
GRANULAT ANTILLISCAMENT	pH	ISO 787-9	5 ≤ pH ≤ 9		
	Coeficient de resistència a la fragmentació	EN 1423-G	El de la fitxa tècnica del producte.		
	Coordenades cromàtiques	ISO 7724-2	Vèrte	x	y
			1	0,35 5	0,35 5
			2	0,30 5	0,30 5
			3	0,28 5	0,32 5
			4	0,33 5	0,37 5
	Factor de lluminància	ISO 7724-2	β > 0,70		
	Granulometria <i>Aquesta granulometria seria la desitjable, però la real podrà ser diferent fins a l'any 2.004.</i>	ISO 565-R 40/3	Tamís (µm)		Massa (%)
			1180		0-2
1000			0-10		
600			10-50		
355			50-80		
212			85-100		
150			95-100		
90			99-100		

Informe del laboratori.

Contindrà:

- Tipus i identificació de la mostra assajada.

Condicionament de Guardiola de Berguedà a Gombrèn, PK 15+000 al PK 17+000 (B-402) i del
PK 8+000 al PK 5+000 (GI-402)

- Qualsevol desviació respecte del procediment d'assaig especificat.
- Resultats de l'assaig.
- Referència a aquesta norma UNE 135 200.
- Data de l'assaig.
- Declaració del producte pel seu fabricant:
 - Nom del fabricant.
 - Nom comercial del producte.
 - Naturalesa del producte.
 - Condicions d'aplicació (marges de temperatura, ...).
 - Ús recomanat.
 - Característiques quantitatives:
 - Contingut en pigment de diòxid de titani (Ti O₂)
 - Contingut en lligant, o residu per escalfament.
 - Densitat relativa.
 - Temps de secat.
 - Consistència Krebs.
 - Color.
 - Factor de lluminància.
 - Matèria no volàtil.
 - Proporció de mescla, pels productes en varis components.
 - Disolvent d'extracció, si s'escau.

Etiquetat dels envasos.

Els envasos de pintura i de microesferes deuen contenir, amb caràcters indelebles, la informació següent:

- Número i any de la norma europea amb la que són en conformitat.
- Marca "N" d'AENOR o segell de qualitat de l'Espai Econòmic Europeu, cas de tenir-ne.
- Identificació del producte i del fabricant.
- Número de lot i data de fabricació.
- Tractament de superfície aplicat i finalitat (sols per microesferes).
- Massa neta continguda.
- Tamisos extrems superior i inferior nominals de la granulometria (sols per microesferes).

Condicions d'acceptació d'ús.

S'admetrà el subministrament proposat si l'etiquetat dels envasos és correcte i es compleixen totes les condicions abans esmentades.

Aquests assaigs d'autorització d'ús seran a càrrec del Contractista, no quedant inclosos al pressupost de control de qualitat.

2.8.1.b. Seguretat i senyalització de les obres

Senyalització dels trams d'obra.

Al punt on hagi d'encetar-se cada aplicació de marques viàries longitudinals, haurà de disposar-se un senyal per advertir el trànsit usuari de la presència d'equips a la calçada, i, a més, tanques metàl·liques per tallar la circulació pel carril emprat per la màquina aplicadora. Dos-cents metres abans de la tanca, en les dos vores de la carretera, es col·locaran senyals de prohibició d'avançar; abans de la tanca es col·locaran els senyals verticals necessaris per reduir la velocitat des del valor permès a la carretera fins a 40 Km/h, de 20 en 20 Km/h, amb separació de 50 m; cinquanta metres abans de la tanca es col·locarà el senyal d'estrenyiment i a la vora mateix de la tanca el senyal d'obres. Al punt final es disposarà la mateixa senyalització al carril de sentit contrari.

Al darrera de la màquina aplicadora, un furgó amb plataforma oberta, servirà per col·locar cons amb reflectants als començaments dels trossos continus de les ratlles intermitents, o amb alineació a la mínima distància consentida per la base dels cons respecte a les línies continues dins del carril deixat pel trànsit usuari, per a protegir les marques toves fins al seu enduriment complet.

El pas alternatiu del trànsit deurà ser regulat amb senyalers. Com que el tall serà llarg, i els senyalers no podran veure's entre ells, normalment, hauran de disposar de telèfons mòbils, walkie-talkies o alguna altra manera de comunicació, per que puguin dir-se quin és l'últim vehicle del paquet alliberat dins del tall.

Les mesures anteriors son necessàries pel pintat de totes les marques longitudinals a les carreteres sense vorals d'amplada suficient per admetre el desplaçament de la màquina aplicadora, i de les ratlles a l'eix de la calçada, en qualsevol cas. Si els vorals son d'amplada suficient, no caldrà tallar el trànsit a cap carril, tret de quan es pinti la ratlla de l'eix, com ja s'ha esmentat, essent suficient aleshores de disposar les limitacions de velocitat i el senyal de perill d'obres.

Els indrets on s'hagin d'aplicar fletxes, rètols o cebrats, s'aïllaran del trànsit mitjançant cons i tanques, per tal de crear un espai de treball protegit. Fora d'aquest espai, s'adoptarà la senyalització més adient, d'acord amb la situació dins dels carrils i les característiques geomètriques de la carretera en aquells indrets.

Proteccions personals.

Tots els components de l'equip humà estaran proveïts d'armilles reflectants i màscares respiratòries. A més, per carregar materials, s'empraran guants de cautxú per protegir la pell.

La màquina aplicadora i el furgó portaran al darrera un pannel reflectant amb fletxa orientadora cap al carril lliure, i llums destellants de color taronja.

Els envasos vuits i les restes de materials de qualsevol caire, seran aplegats i lliurats a empreses especialitzades en la seva recollida i reciclatge, o conducció a dipòsit, essent totalment prohibit vessar-los als dispositius de drenatge, a terra o a lleres.

2.8.2. Senyalització vertical.

2.8.2.a. Senyalització vertical de codi.

S'entén per a senyalització vertical de codi totes les senyals dels tipus següents:

- advertència de perill (tipus P)
- reglamentació (tipus R)
- indicació (tipus S), a excepció de la senyalització d'orientació

Per a totes aquestes senyals i els seus suports, els materials emprats compliran allò especificat a l'Article 701 del PG-3 tal com ve a l'O.M. de 28 de desembre de 1.999, B.O.E. del 28 de gener de 2.000.

Material de substrat.

El material de substrat dels senyals de codi serà acer dels graus FePO2G o FePO3G de la norma UNE 36 130, galvanitzat en bany de zenc de contingut superior al 99% en aquest metall, amb un gruix per cada cara de més de 18 µm (dos-cents cinquanta-sis grams per metre quadrat (256 g/m²) contant les dues cares), i acabat segons algun dels tipus marcats a la norma UNE esmentada. Les planxes d'acer tindran un gruix superior a 1,8 mm, i les lamel·les a 1,2 mm.

Qualitats òptiques de les làmines retrorreflectants.

Les qualitats cromàtiques de les parts retrorreflectants dels senyals, en ser il·luminades amb el patró CIE D65 i mesurades amb una geometria de 45/0 i l'observador patró de 2°, donaran valors dins dels polígons CIE definits pels quatre

Condicionament de Guardiola de Berguedà a Gombrèn, PK 15+000 al PK 17+000 (B-402) i del
PK 8+000 al PK 5+000 (GI-402)

vèrtex de la taula següent, i els factors de lluminància seran ens els marges assenyalats en ella, segons el nivell de retrorreflectància marcat al projecte:

LÀMINES RETRORREFLECTANTS DE SENYALS R 1									
Colors	Vèrtex polígon CIE								Factor de lluminància β
	1		2		3		4		
	x	y	x	y	x	y	x	y	
Blanc	0,355	0,355	0,305	0,305	0,285	0,325	0,335	0,375	$\geq 0,35$
Groc	0,465	0,534	0,545	0,454	0,487	0,423	0,427	0,483	$\geq 0,27$
Roig	0,735	0,265	0,674	0,236	0,569	0,341	0,655	0,345	$\geq 0,05$
Verd	0,007	0,703	0,248	0,409	0,177	0,362	0,026	0,399	$\geq 0,04$
Blau	0,078	0,171	0,150	0,220	0,210	0,160	0,137	0,038	$\geq 0,01$
Marró	0,455	0,397	0,523	0,429	0,479	0,373	0,558	0,394	$0,03 \leq \beta \leq 0,09$
Taronj a	0,610	0,390	0,535	0,375	0,506	0,404	0,570	0,429	$> 0,17$

LÀMINES RETRORREFLECTANTS DE SENYALS R 2									
Vèrtex polígon CIE	1		2		3		4		Factor de lluminància β
Colors	x	y	x	y	x	y	x	y	
Blanc	0,355	0,355	0,305	0,305	0,285	0,325	0,335	0,375	$\geq 0,27$
Groc	0,465	0,534	0,545	0,454	0,487	0,423	0,427	0,483	$\geq 0,16$
Roig	0,735	0,265	0,674	0,236	0,569	0,341	0,655	0,345	$\geq 0,03$
Verd	0,007	0,703	0,248	0,409	0,177	0,362	0,026	0,399	$\geq 0,03$
Blau	0,078	0,171	0,150	0,220	0,210	0,160	0,137	0,038	$\geq 0,01$
Marró	0,455	0,397	0,523	0,429	0,479	0,373	0,558	0,394	$0,12 \leq \beta \leq 0,18$
Taronj a	0,610	0,390	0,535	0,375	0,506	0,404	0,570	0,429	$> 0,14$

LÀMINES RETRORREFLECTANTS DE SENYALS R 3									
Vèrtex polígon CIE	1		2		3		4		Factor de lluminància β
Colors	x	y	x	y	x	y	x	y	
Blanc	0,355	0,355	0,305	0,305	0,285	0,325	0,355	0,375	$\geq 0,40$

Condicionament de Guardiola de Berguedà a Gombrèn, PK 15+000 al PK 17+000 (B-402) i del
PK 8+000 al PK 5+000 (GI-402)

Groc	0,545	0,454	0,487	0,423	0,427	0,483	0,465	0,534	$\geq 0,24$
Roig	0,690	0,310	0,595	0,315	0,569	0,341	0,655	0,345	$\geq 0,03$
Verd	0,030	0,398	0,166	0,364	0,286	0,446	0,201	0,794	$\geq 0,03$
Blau	0,078	0,171	0,150	0,220	0,210	0,160	0,137	0,038	$\geq 0,01$

Les qualitats cromàtiques de les pintures no retrorreflectants dels senyals, mesurades com s'ha dit per a les retrorreflectants, seran les de la taula:

PINTURES NO RETRORREFLECTANTS DE SENYALS NR 2									
Vèrtex polígon CIE	1		2		3		4		Factor de lluminància β
Colors	x	y	x	y	x	y	x	y	
Blanc	0,305	0,315	0,335	0,345	0,325	0,355	0,295	0,325	$\geq 0,75$
Groc	0,494	0,505	0,470	0,480	0,493	0,457	0,522	0,477	$\geq 0,45$
Roig	0,735	0,265	0,700	0,250	0,610	0,340	0,660	0,340	$\geq 0,07$
Verd	0,230	0,440	0,260	0,440	0,260	0,470	0,230	0,470	$\geq 0,10$
Blau	0,140	0,140	0,160	0,140	0,160	0,160	0,140	0,160	$\geq 0,05$
Marró	0,467	0,386	0,447	0,386	0,447	0,366	0,467	0,366	$0,04 \leq \beta \leq 0,15$
Taronj a	0,305	0,315	0,335	0,345	0,325	0,355	0,295	0,325	$0,16 \leq \beta \leq 0,14$

El valor mínim del coeficient de retrorreflexió (R') en $cd \cdot lx^{-1} \cdot m^{-2}$ per a tots els colors, tret del blanc, haurà de ser major del 70% del que figura a la taula següent, en mesurar-lo per el procediment de la publicació CIE n° 54 amb la font lluminosa A.

α	β_1 ($\beta_2=0$)	Blanc	Groc	Roig	Verd fosc	Blau	Marró	Taronj a	Gris
12'	+ 5°	250	170	45	20	20	12	100	125
	+30°	150	100	25	15	11	8,5	60	75
	+40°	110	70	15	6	8	5,0	29	55
20'	+ 5°	180	120	25	14	14	8	65	90
	+30°	110	70	14	11	8	5	40	50
	+40°	95	60	13	5	7	3	20	47
2°	+ 5°	5	3	1	0,5	0,2	0,2	1,5	2,5
	+30°	2,5	1,5	0,4	0,3	0,1	0,1	1	1,2
	+40°	1,5	1,0	0,3	0,2	0,1	0,1	1	0,7

α (Angle de divergència) β_1 y β_2 (Angles d'incidència)

Admissió d'ús de senyals.

Els senyals proveïts de la marca "N" d'AENOR o d'un altre certificat o segell de qualitat de la Unió Europea podran emprar-se sense assaigs previs d'identificació. Els que no ho siguin, abans d'admetre llur ús a l'obra, hauran de ser sotmesos en un Laboratori Acreditat als següents assaigs:

SÈRIE 1.-SENYALS METÀL·LIQUES D'UNA SOLA PEÇA	
Sobre el substrat metàl·lic S/ norma UNE 135 310	<ul style="list-style-type: none"> - Gruix de la xapa - Gruix del recobriments de zinc - Relleu
Sobre la zona retrorreflectant S/ norma UNE 135 330	<ul style="list-style-type: none"> - Aspecte i identificació visual - Coeficient de retrorreflexió - Coordenades cromàtiques i factor de lluminància - Resistència a l'impacte - Resistència al calor i adherència al substrat - Resistència al fred i a la humitat - Resistència a la boira salina - Envelliment artificial accelerat

SÈRIE 1.-SENYALS METÀL·LIQUES D'UNA SOLA PEÇA	
Sobre la zona no retrorreflectant S/ norma UNE 135 331	<ul style="list-style-type: none"> - Aspecte i identificació visual - Brillantor de mirall - Coordenades cromàtiques i factor de lluminància - Resistència al calor i al fred - Envelliment artificial accelerat - Resistència a la immersió en aigua - Resistència a l'impacte - Resistència a la boira salina
S/ norma UNE 135 330	<ul style="list-style-type: none"> - Adherència al substrat

Aquests assaigs d'autorització d'ús seran a càrrec del Contractista, no quedant inclosos al pressupost de control de qualitat.

Assaigs i resultats exigibles.

Les provetes a assajar seran rectangulars de 150 mm x 75 mm per a tots els assaigs sobre plaques. Les provetes tallades a aquestes mides seran mantingudes 24 hores en condicions normalitzades d'humitat (50 ± 5)% i temperatura ($23+3-0$)°C abans dels assaigs.

Gruixos de la xapa i del recobriment de zinc.

Al determinar el gruix de zinc en sis (6) punts de cada cara d'una proveta, el gruix mig haurà de ser superior a les 18 μm marcades, i no cap de les mesures podrà diferir més d'un 20% de la mitja obtinguda.

Amb aquest mateix nombre de comprovacions del gruix de la planxa d'acer, cap dels valors no variarà del nominal en més de 0,2 mm per excés o defecte, i el gruix mig mai no podrà ser inferior al nominal.

Per a comprovar l'adherència del galvanitzat, en assajar a doblat les provetes de planxa, com diu la norma UNE 36 130, no deurà veure's zinc arrencat ni esquerdat.

Resistència a l'impacte.

A l'assaig de resistència a l'impacte segons norma UNE-EN-ISO/DIS 6272.2, amb una massa de 500 g caiguda des de 200 mm sobre una semiesfera percussora de 50 mm de diàmetre, no deurà produir-se cap trencament, desllaminat del substrat ni canvi de color, com tampoc merma al coeficient de retrorreflexió (R') mesurat a un cercle centrat amb l'àrea d'impacte i de sis mil·límetres (6 mm) de radi.

Resistència a la calor.

Les provetes seran introduïdes i mantingudes durant 24 hores dins d'una estufa a temperatura de (71 ± 2)°C, deixant-les a la temperatura ambient altres 24 hores.

La resistència al calor serà bona, si no s'aprecien clivellaments ni butllofes. Quan així sigui, aquestes mateixes provetes seran sotmeses a l'assaig d'adherència al substrat.

Adherència al substrat.

Per assajar l'adherència al substrat de les làmines retrorreflectants, es practican dos incisions paral·leles de 75 mm de llarg mínim i separades a (20 ± 3) mm amb una fulla, tallant tot el material retrorreflectant fins arribar al substrat, però sense no mai tallar completament aquest. Amb ajuda de la fulla es desenganxa el material retrorreflectant

Condicionament de Guardiola de Berguedà a Gombrèn, PK 15+000 al PK 17+000 (B-402) i del
PK 8+000 al PK 5+000 (GI-402)

en un tros de 20 mm, i aleshores s'estira brusquement en direcció perpendicular a la planxa, tractant de desenganxar la làmina. L'adherència és correcta si no s'aconsegueix desenganxar el material aixecat amb la fulla, o no es desenganxen més de 4 cm.

Resistència al fred.

La proveta serà mantinguda dins d'un criostat durant setanta-dues hores (72 h) a temperatura de $(-35\pm 3)^{\circ}\text{C}$, deixant-la després dos hores (2 h) a la temperatura ambient.

La resistència serà bona si, a la vista, no s'han format clivellaments ni butllofes.

Resistència a l'humitat.

La proveta es mantindrà en una cambra ambiental a $(35\pm 2)^{\circ}\text{C}$ i humitat relativa del 100% durant 24 hores, deixant-la després altres 24 hores a temperatura ambient.

La resistència serà bona si, a la vista, no s'han format clivellaments ni butllofes.

Resistència a la boira salina.

La proveta serà mantinguda dins de la cambra salina, en les condicions de la norma UNE 48 267 durant dos cicles de vint-i-dos hores (22 h) cadascun, separats per un interval de dos hores (2 h).

Després d'aquest temps no s'hauran de detectar clivellaments ni butllofes a la làmina; les coordenades cromàtiques (x,y) deuen seguir dins dels polígons cromàtics abans marcats a la taula; i el coeficient de retrorreflexió (R') mesurat amb un angle d'incidència de 5° i de divergència de $0,2^{\circ}$ o $0,33^{\circ}$, no deu ser inferior als valors prescrits a la taula.

Resistència a l'envelliment artificial accelerat.

Les làmines retrorreflectants de nivell 2 que no siguin de colors taronja o marró es sotmetran a un assaig d'envelliment accelerat, segons la norma UNE 48 251, durant dos mil hores (2.000 h), en que s'alternaran exposicions a la llum ultraviolada d'una làmpada UV-A 340 durant quatre hores (4 h) i temperatura de pannel negre de $(60\pm 3)^{\circ}\text{C}$, i fosca, amb condensacions i temperatura de pannel negre de $(50\pm 3)^{\circ}\text{C}$. Les provetes de colors taronja o marró es sotmetran als mateixos cicles alternants, però solament durant 400 hores.

Al cap d'aquests temps:

- el coeficient de retrorreflexió (R') mesurat amb angle d'incidència 5° i de divergència de $0,2^\circ$ o de $0,33^\circ$ serà superior al 80% del valor assenyalat a la taula;
- les coordenades cromàtiques(x,y) deuran romandre dins dels polígons CIE originals marcats a la taula pels seus vèrtex;
- els valors del factor de lluminància (β) compliran lo marcat a la taula;
- la làmina no presentarà esquerdes ni butllofes a la vista.

Contingut de l'Informe.

El laboratori acreditat que hagi realitzat els assaigs esmentats, emetrà un Informe al Director de l'Obra, on farà constar:

- Data de realització dels assaigs.
 - Identificació dels senyals enviats pel fabricant per llur referència de designació:
 - Nom del fabricant dels senyals.
 - Nom o identificació del fabricant de la làmina retrorreflectant.
 - Data de fabricació dels senyals.
 - Inspecció visual de les zones retrorreflectants.
- Naturalesa del substrat.
- Identificació del nivell de la làmina retrorreflectant.
- Dimensions de la mostra.
 - Nombre de senyals avaluades.
 - Nombre de provetes assajades.
 - Condicions i resultats dels assaigs realitzats.
 - Referència a la norma UNE 135 330.

Altres exigències.

Les plaques per senyals no podran ser soldades, però hauran de comptar amb una pestanya d'entre vint-i-cinc i quaranta mil·límetres (25 – 40 mm) d'amplada, a 90° amb el pla del senyal, preparada per estampat o embotiment.

L'encastament dels pals metàl·lics s'efectuarà amb formigó del tipus B ($f_{ck} \geq 20$ N/mm²).

Etiquetat i marcat.

Els senyals i els pals arribaran a obra marcats (els primers a la cara posterior) de manera clara i duradera amb tota la informació següent:

- Marca CE ("N" d'AENOR).
- Número i data de la norma EN de conformitat.
- Classificació del producte.
- Mes i dos últimes xifres de l'any de fabricació.
- Número del Certificat de conformitat EC (o AENOR).
- Nom, logotip o qualsevol altra identificació del fabricant o proveïdor.

2.8.2.b. Senyalització vertical en alumini.

Àmbit d'aplicació.

La senyalització vertical serà d'alumini en els tipus següents de plafó:

TIPUS	Sèrie del catàleg de senyals de 1992
Presenyalització	S-200
Direcció	S-300
Identificació de carreteres, situats en conjunts d'alumini	S-400
Localització	S-500 (*)
Confirmació	S-600
Ús específic en població	S- 700
Caixetins de nom de carretera	

(*) Excloses les fites quilomètriques (S-570 a S-574)

També serà d'alumini la resta de senyalització vertical que s'incorpori a un conjunt de les sèries abans esmentades.

Normativa.

Els materials per a la senyalització vertical d'alumini hauran d'acomplir el que s'assenyala a les normes següents:

- EN. 1999 Eurocódigo 9. Proyecto de estructuras de Aluminio.
- UNE. 135311 Señalización vertical. Elementos de sustentación y anclaje. Hipótesis de cálculo.
- UNE 135312 Señalización vertical. Anclajes para placas y lamas utilizadas en señales, carteles y paneles direccionales metálicos. Características y métodos de ensayo.
- UNE 135321 Señales metálicas de circulación. Lamas de perfil de aluminio obtenido por extrusión. Fabricación. Características y métodos de ensayo.
- UNE 135352 Señalización vertical y balizamiento. Control de calidad in situ de elementos en servicio. Características y métodos de ensayo.
- Norma 8.1.IC Señalización Vertical.
- Projecte: "Imatge gràfica de la Senyalització Exterior" CE de la Generalitat de Catalunya de 5/8/82.
- Orden de 28/12/99 Actualización PG3. Elementos de señalización, balizamiento y defensa de las carreteras.
- ISU: Imatge de la senyalització Urbana (en substitució de la IGSE). En procés de redacció.
- Manual: Manual per a la senyalització viària d'orientació de Catalunya. En procés d'aprovació.

Panells.

Els panells estaran formats per planxes d'alumini tipus 6060, i la perfil·leria dels tipus 6062. També seran admesos altres aliatges sempre que compleixin la normativa assenyalada a l'apartat anterior.

La composició dels panells serà amb un o diversos mòduls d'alumini extrusionat; diferenciant els panells de plaques i els de lamel·les.

Seràn amb lamel·les els panells d'amplada major de 3500 mm i els de pòrtics i banderoles. També podran ser de lamel·les els panells majors de 6 m². La resta de panells seran de plaques.

El número de mòduls dels panells de plaques serà el mínim. Per alçades menors de 1200 mm els panells seran d'un únic mòdul.

Els panells seran dels cinc tipus següents:

- a) Plaques reforçades perimetralment mitjançant doble plec. Les plaques tindran el doble plec a tot l'entorn i reforçades o rigiditzades, segons les mides, per guies d'alumini extrusionat fixades a la cara posterior de la placa.
- b) Plaques rigiditzades mitjançant perfils perimetrals i reforçades, segons les mides, per guies també d'alumini extrusionat fixades a la cara posterior de la placa.
- c) Plaques b amb dors tancat amb una planxa d'alumini fixada al perfil perimetral.
- d) Perfils tancats rectangulars d'alumini extrusionat.
- e) Lamel·les de perfils d'alumini extrusionat. Els panells de lamel·les tindran un perfil lateral que unirà aquestes. Aquests panells es rigiditzaran amb perfils intermitjos en funció de les seves dimensions.

Els tipus a i b es defineixen com a panells oberts i són d'aplicació en la senyalització interurbana. Els tipus c i d es defineixen com a panells tancats i són d'aplicació en la senyalització urbana i opcionalment per a interurbana.

En tots els casos el gruix aparent per les plaques obertes entre la cara retolada i la part posterior del plec o perfil, exclòs les guies, estarà compres entre 20 mm i 30 mm.

Les plaques tancades tindran un gruix aparent compres entre 35 mm i 50 mm.

Els panells de plaques tindran els extrems arrodonits amb un radi de 25 mm per la senyalització urbana segons l'IGSE, i la resta de panells s'arrodoniran segons el que s'estableix en el "Manual per a la senyalització viària d'orientació de Catalunya".

Els acabats superficials i de protecció es realitzaran mitjançant anoditzat color argent amb un mínim de 15 µ o lacat amb un mínim de 40 µ color gris RAL 9006. Aquests acabats no es realitzaran a les lamel·les.

El sistema de fixació es basarà en una guia solidaria al panell on s'ancorarà l'abraçadora d'unió al suport. La unió de la guia al panell haurà d'ésser garantida pel fabricant amb els corresponents assaig i certificats.

La gràfica dels senyals es realitzarà mitjançant el laminat de vinils adhesius de fons i la posterior aplicació de vinils, també adhesius, retallats per a la tipografia, textos i pictogrames. També serà admès el xerografiat.

Darrera les plaques s'hi grafiarà en color negre l'escut oficial de la Generalitat de Catalunya, les dades del fabricant i la data de fabricació. L'escut tindrà una alçada de 100 mm i la dels guarismes de retolació de 40 mm d'alçada.

El gruix mínim de les planxes d'alumini serà 1,8 mm i en tot cas no presentarà cap tipus de defecte als plegaments.

Pels panells rectangulars i panells fletxa, les dimensions possibles són :

Amplada (mm):	700	950	1200	1450	1700	1950	2200	2500
	3000	3500	4000	4500	5000	5500	6500	7000
Alçada (mm)	250	300	350	400	450	500	550	600
	650	700	750	900	1050	1200	1350	1500
	1650	1800	1950	2100	2250	2400	2550	2850
	3000							

com contempla el Manual per a la senyalització viària d'orientació de Catalunya.

Suports

Suports de rètols.

Els suports d'aquest apartat fan referència a la senyalització que no es disposi en pòrtics i banderoles.

Els aliatges admesos d'alumini seran dels tipus 6062. També seran admesos altres aliatges que compleixin la normativa al respecte indicada en el present plec.

Els pals utilitzats per a suports dels panells seran tubs d'alumini extrusionats de secció constant o telescòpics. La superfície exterior serà cilíndrica amb acabat estriat. La part superior dels suport es tancarà amb un tap d'alumini de la mateixa qualitat que el suport o ABS, i amb un disseny que garanteixi la seva fixació. L'acabat serà del tipus anoditzat color plata amb un mínim de 15 µ o lacat amb un mínim de 50 µ color gris RAL 9006.

Les característiques resistents dels suports en funció del moment flector admissible es classifiquen segons els següent quadre:

Categoria	MA	MB	MC	MD	ME	MF	MG	MH
Moment admissible (kN x m) (*)	1,0	2,5	5,0	10,0	15,0	25,0	35,0	50,0

(*) El suport no presentarà deformació romanent a l'esmentat esforç majorat amb un coeficient d'1,25.

Pel càlcul dels esforços s'adoptaran, segons la Norma UNE 135311, els següents coeficients de majoració:

- Accions constants, càrregues permanents i sobrecàrregues 1,33
- Vent 1,50
- Acció tèrmica 1.33

Les dimensions dels pals s'ajustaran a les de la taula que s'adjunta de normalització, essent el gruix mínim de 3,5 mm.

DIAMETRE	CATEGORIA RESISTENT
90 mm	MC
114 mm	MD ME
140 mm	ME MF MG
168 mm	MH

Als suports s'encunyarà la categoria resistent amb les corresponents lletres i l'anagrama o identificació del fabricant.

El Director de l'obra haurà de fer una comprovació de les dimensions resultants d'aquesta taula per a les condicions definitives d'implantació.

Els panells fins a 6 m² portaran un únic suport, havent-hi de col·locar dos pels de més de 6 m². Es disposarà de dos suports en panells inferiors a 6 m² quan els esforços no pugin ser absorbits per un únic suport de la taula anterior. En el cas que sigui necessari

col·locar tres suports, es col·locarà un de central i els altres a un terç de cadascun dels extrems.

Sistemes de fixació.

Característiques generals.

En tots els casos s'haurà de complir les característiques especificades a l'apartat 701.3.1.3. del PG-3, referent als elements de sustentació i ancoratges.

Suports tipus tubulars prismàtics.

La base de subjecció dels pals de suport al fonament serà d'acer galvanitzat o de fosa d'alumini i disposarà dels pernns d'ancoratge roscats que, en qualsevol cas, tindran diàmetre no inferior a 16 mm i seran d'acer galvanitzat.

La base de subjecció tindrà una geometria adequada a la secció del pal de suport i serà de dues peces. Els pernns d'ancoratge tindran la llargada d'ancoratge que assenyala la EHE-98.

El conjunt de la base de subjecció amb el suport haurà de comportar-se com a fusible amb impactes de vehicles lleugers. Per a garantir el sistema fusible l'empresa fabricant presentarà els corresponents certificats o es realitzaran els assaigs corresponents.

Les abraçadores de subjecció de les plaques als pals seran de fosa d'alumini o perfils tipus tubulars extrusionats, tallats i mecanitzats. Estaran formades per dues peces i abraçarà la totalitat del suport. Les abraçadores de fosa tindran un gruix mínim de 8 mm i 6 mm per les de perfils extrusionats. Tots els cargols de les abraçadores seran d'acer inoxidable o galvanitzat.

L'abraçadora i la base d'ancoratge hauran de poder transmetre el doble de les càrregues especificades en aquest plec pels càlculs d'elements de senyalització sense que es produeixi lliscament entre ells i el suport. Els fabricants hauran de realitzar les corresponents proves per poder homologar cada tipus de base d'ancoratge i d'abraçadores.

Tot el conjunt panell, guia i abraçadora mantindrà una distància entre 45 mm i 55 mm pels panells oberts entre la cara retolada del panell i la generatriu del cilindre del suport més propera. Pels panells tancats aquesta distància estarà compresa entre 50 mm i 65 mm.

Els tapajunts dels suports telescòpics i embellidors de les bases d'ancoratge podran ser de fosa d'alumini o ABS.

Fonament.

Els fonaments de les plaques o panells seran de formigó del tipus HM-20 i complirà el que s'estableix als capítols d'aquest plec que es refereixen als formigons.

Els fonament disposarà d'un mínim de quatre (4) pernys d'acer galvanitzat de 16 mm.

Materials retroreflectants.

Compliran el que s'estableix a la Norma "8.1.IC Señalización Vertical", a l'apartat 701 del PG-3 i a l'apartat 2.8.2.a.2. del present Plec.

Assaigs.

El contractista haurà de lliurar una mostra de cada un dels tipus de panells que utilitzi amb la part corresponent de suports i abraçadores; per la verificació geomètrica així com per la realització d'assaigs per poder determinar i contrastar les característiques tècniques.

El control del formigó es realitzarà segons el que s'especifica en el capítol corresponent d'aquest plec i l'EHE-98.

L'administració es reserva el dret d'escollir les mostres per a realitzar els assaigs, en la forma que ho estimi més convenient.

Tots els materials i elements subministrats hauran de tenir una garantia mínima de 10 anys.

Per altres aspectes no especificat en aquest referent a recepció dels materials, tipus d'assaig i número d'aquests es seguirà ho especificat a l'apartat 701 del PG-3.

Altres especificacions dels materials.

Pels diferents tipus d'elements de senyalització contemplats en aquest apartat del plec seran admesos altres aliatges sempre que aquests estiguin homologats per la EN 1999 *Eurocódigo 9 Proyectos de estructuras de aluminio*. Per la seva aprovació caldrà presentar els corresponents certificats de garantia, proves de qualitat i certificats

d'utilització. En aquests casos la direcció facultativa realitzarà l'informe corresponent per l'aprovació per part de GISA.

2.8.2.c. Seguretat i senyalització de les obres.

Per a la col·locació de la senyalització vertical les mesures de senyalització d'obres i de seguretat i salut seran diferents segons les operacions a desenvolupar.

Senyals i panells retrorreflectants sobre pals.

Aquests elements, per a la seva col·locació, necessiten fer servir:

- Un vehicle tot-terreny amb presa de força i hèlix excavadora, per obrir els clots dels fonaments.
- Un camió de petit tonatge proveït amb grua per transportar i presentar els pals i els senyals als fonaments, així com les falques i tornapunes per endreçar i mantenir verticals els senyals col·locats mentre s'endureix el formigó.
- Un camió formigonera – o un mini-dúmpier – per repartir el formigó dels fonaments.

Depenent de l'amplada del voral, es deurà ocupar una llargada petita de carril (uns vint (20m) metres) per disposar els vehicles. Per tallar aquest espai, es disposaran a la vora dreta en cada sentit, els senyals per limitar la velocitat esglaonadament de 20 en 20 Km/h cada 50 m, els d'estrenyiment de la calçada i els de perill d'obres. Dos-cents metres abans d'arribar a l'indret on es treballa, es col·locaran a una i altra banda de la carretera senyals de prohibició d'avançament.

També son necessaris els dos senyalers, i com que poden veure's directament, no precisen de cap mitjà de comunicació.

En acabar l'espai ocupat, es col·locarà un senyal de final de limitacions.

Proteccions del personal.

El personal, en haver de tractar amb formigó, planxes metàl·liques, cables d'acer, cadenes, ..., haurà d'estar proveït de guants de serratge o pell volta i calçat de seguretat, i per tal de fer-se veure, vestirà armilles reflectants de colors fluorescents (verd, groc o taronja). Per a l'operació de descobrir o assegurar els panells i senyals a les estructures de suport, es faran servir cinturons de seguretat, tot i que els pòrtics tinguin passarel·les amb baranes.

2.8.3. Barrera de seguretat metàl·lica.

Els materials emprats a les barreres de seguretat metàl·liques de perfil tipus de doble onda, han de complir les prescripcions de les normes UNE- 315 121 i UNE-135 122.

L'acer emprat serà de les característiques marcades a la norma UNE-EN-10 025 per al tipus S 235 JR, de gruix nominal tres mil·límetres (3 mm) amb tolerància de $\pm 0,1$ mm. Per assegurar l'aptitud al galvanitzat en calent, els continguts de silici i fòsfor deuran complir:

$$\text{Si} \leq 0,03\% \quad \text{i} \quad \text{Si} + 2,5 \cdot \text{P} \leq 0,09\%$$

El galvanitzat en calen serà fet dins d'un bany de zinc de contingut mínim en metall del 99%, i haurà d'aconseguir-se un gruix de recobriment de 70 μm (cinc-cents grams per metre quadrat (500 g/m²)) per cada cara.

2.8.3.a. Admissió d'ús de la barrera de seguretat.

Si els elements de la barrera de seguretat disposen d'un certificat de qualitat d'algun dels països membres de l'Espai Econòmic Europeu o la marca "N" d'AENOR, s'acceptarà siguin emprats a l'obra. En cas contrari, hauran de fer-se els assaigs dels punts següents per a comprovar les característiques dels materials i permetre el seu ús. Aquests assaigs d'autorització d'ús seran a càrrec del Contractista, no quedant inclosos al pressupost de control de qualitat.

2.8.3.b. Gruix de les barreres, pals i separadors.

De entre 400 i 500 peces de cada naturalesa, en fàbrica, mitjançant una taula de números aleatoris, el Director d'Obra en triarà 25. Cada una de les vint-i-cinc peces elegides serà pesada amb una bàscula d'exactitud de pesada igual o millor de deu grams (10 g). Se calcularan els valors del pes mig i la desviació típica de la mostra dels pesos

$$\bar{x} = \sum x_i / n \quad s^2 = \sum (x_i - \bar{x})^2 / (n-1)$$

amb n=25.

Si els valors dels pesos mitjos son inferiors al P (kg) de la taula següent, es rebutjarà el fabricant proposat.

Tipus d'element	Tanca dreta estàndar	Tanca dreta desmuntabl	Pal C-120 de 2000 mm	Pal C-120 de 1500 mm	Pal C-100 de 2000 mm	Pal C-100 de 1500 mm	Pal UPN-120 de 2400	Separador curt	Separador estàndar	Separador de tanca	Separador simètric	Separador simètric de
Pes (kg)	47,95	47,87	13,93	10,53	12,10	9,05	31,33	1,78	2,62	2,55	6,08	5,94

Si els pesos mitjos fossin superiors als esmentats, aleshores caldrà calcular el paràmetre estimador

$$Q = (x - P)/s$$

Si $Q > 0,94$ s'acceptarà el fabricant, i si $Q \leq 0,94$, es rebutjarà el fabricant.

2.8.3.c. Gruix de galvanitzat.

De les vint-i-cinc peces triades per a assajar el gruix total, si no han produït el rebuig del fabricant, se'n prendran tres (3) sobre les que se comprovarà l'aspecte superficial i el gruix del galvanitzat segons normes UNE 37 501 i UNE 37 508.

El galvanitzat haurà de ser continu, llis i exempt d'imperficcions apreciables a simple vista, tals com butllofes o inclusions de cendres o sals de flux. Tampoc no deurà presentar grumolls, rebaves ni acumulacions de zenc.

Els valors mitjos de gruix i massa de galvanitzat de cada banda no diferiran entre ells en més d'un 15%.

Si qualsevol de les tres bandes assajades no fos conforme, se'n triaran sis (6) d'entre les vint-i dos restants, i, si qualsevol d'elles incomplís les prescripcions imposades, no s'acceptarà el subministrament.

2.8.3.d. Cargoleria.

De manera semblant a com per a les bandes, es prepararan dos (2) mostres de 13 peces de cada tipus a cada una (cargols, volanderes i femelles). Primer se'n assajarà una de les mostres:

Es farà una inspecció visual per comprovar l'aspecte superficial del galvanitzat i es contarán com defectuoses les que presentin qualsevol dels defectes esmentats.

Amb la punta d'un ganivet sense esmolar es tractarà de rascar el zenc per comprovar l'adherència: si al davant de la fulla es produeixen exfoliacions o desprendiments de zenc deixant l'acer al descobert, es consideraran defectuoses les peces i es contarán com a tals.

Si tots dos assaigs haguessin donat resultats conformes, es determinarà la massa i el gruix mig de recobriment de zenc pel mètode gravimètric o pel magnètic, tots dos descrits a la norma UNE 37 501. Es consideraran defectuoses les peces on els valors mitjos obtinguts siguin inferiors a 250 g/m² o 35µm.

Si a tots tres assaigs amb aquesta primera mostra no hi hagués cap peça defectuosa, s'acceptarà el fabricant; on hi hagin tres (3) peces defectuoses en algun assaig, es rebutjarà el fabricant; i si el nombre de peces defectuoses està entre 0 i 3, caldrà repetir els assaigs sobre les peces de la segona mostra, de la manera esmentada, però acumulant les peces defectuoses trobades a la primera sèrie d'assaigs a les contades a la segona. Aleshores, si a cada assaig resultessin defectuoses fins a tres (3) peces, s'acceptarà el fabricant, però si ho fossin quatre (4) o més, es rebutjarà.

2.8.3.e. Informe sobre els assaigs d'identificació.

El laboratori acreditat que hagi realitzat els assaigs d'identificació, remetrà al director d'Obra un Informe on faci constar:

Condicionament de Guardiola de Berguedà a Gombrèn, PK 15+000 al PK 17+000 (B-402) i del
PK 8+000 al PK 5+000 (GI-402)

- Data dels assaigs.
 - Nom del fabricant i planta de procedència dels materials assajats.
 - Elecció de les mostres de peces.
 - Certificat amb els resultats dels assaigs.

2.8.3.f. Altres materials.

Tots els rodons emprats com a armadures del formigó (quan les barreres vagin fonamentades en bigues de formigó armat) ho seran corrugats i d'acer AEH 500 N. La placa per fixació de pals a obres de fàbrica, serà d'acer AEH-410 b soldable, y els rodons d'ancoratge, preferiblement d'acer AEH 225 L. Els elèctrodes per a la soldadura seran del tipus E.2.4.5.B, bàsic.

2.9. Materials diversos.

2.9.1. Fustes per a encofrats.

Les fustes per a encofrats acompliran allò establert a la Norma EME-NTE i estarà ben dessecada a l'aire, sense presentar senyals de putrefacció, corcadura o atac de fongs.

2.9.2. Grava-ciment per a trasdós d'estreps d'obres de fàbrica.

2.9.2.a. Definició

S'anomena grava-ciment a la mescla homogènia d'àrids, ciment, aigua i eventualment addicions que, convenientment compactada, s'utilitza en la construcció de ferms de carreteres.

2.9.2.b. Materials

Ciment

Podran utilitzar-se els tipus següents: Portland, portland amb addicions actives, siderúrgic, puzolànic, compost i ciments amb propietats addicionals.

No s'utilitzaran ciments de categoria superior a 350.

Àrids

Condicions generals

Seràn àrids naturals o procedents de l'esmicolament i trituració de pedra de cantera o grava natural. Seràn nets, sòlids i resistents, d'uniformitat raonable, exempts de pols, brutícia, argila o altres materials estranys.

Composició granulomètrica

La corba granulomètrica estarà compresa, en general, dins dels límits indicats en el següent quadre:

Sedassos i tamisos UNE	C.P.A. (%)	
	GC 1	GC 2
40	---	100
25	100	75-100
20	70-100	65-90
10	50-80	40-70
5	35-60	30-55
2	25-45	22-42
0,40	10-24	10-22
0,080	1-8	1-8

Cares de fractura

Els àrids a emprar en graves-ciment per a bases de tràfic pesat o mig hauran de contenir, com a mínim, un cinquanta per cent (50%), en pes, de la fracció retinguda pel tamís 5 UNE, d'elements esmicolats que presentin dues (2) cares o més de fractura.

Qualitat

El coeficient de desgast, amidat per l'assaig de Los Àngeles, segons la Norma NLT-149-172, serà inferior a trenta (30) en àrids per a bases de tràfic pesat o mig, i inferior a trenta-cinc (35) en els casos restants.

Plasticitat

Els àrids per a capes de base de tràfic pesat o mig seran no plàstics.

En els restants casos, la fracció tamisada pel tamís 0,40 UNE acomplirà les condicions següents:

- Límit líquid inferior a vint-i-cinc ($LL < 25$).
- Índex de plasticitat inferior a sis ($IP > 6$).

En tots els casos l'equivalent de sorra serà superior a trenta ($EA > 30$).

Les anteriors determinacions es faran d'acord amb les Normes NLT-105/72, NLT-106/72 i NLT-113/72.

Contingut de matèria orgànica i altres substàncies perjudicials.

No s'utilitzaran aquells materials que presentin una proporció de matèria orgànica, expressada en àcid tànic, superior al cinc per deu mil (0,05%), d'acord amb la Norma UNE-7082.

La proporció de terrossos d'argila on excedirà del dos per cent (2%), en pes, segons la Norma UNE 7133.

La proporció de sulfats, expressada en SO_3 i determinada segons la Norma NLT-120/72, serà inferior al mig per cent (0,5%, en pes.

Aigua

Serà d'aplicació tot el que estableix l'article 280 del PG3.

Addicions

L'ús d'addicions estarà condicionat a l'aprovació del Director de les obres.

2.9.2.c. Tipus i composició de la mescla.

El contingut màxim de ciment, en pes, respecte del total dels àrids, serà del quatre per cent (4%) en qualsevol cas.

La resistència a compressió als set dies (7 d), de les provetes fabricades en obra amb motlle i compactació del Proctor Modificat, segons la Norma NLT-108-72, o d'acord amb la Norma NLT-310/75, no serà inferior a trenta-cinc quilograms força per centímetre quadrats (35 kgf/cm^2) per a capes de base de trànsit pesat o mig, o a trenta quilograms força per centímetre quadrats (30 kgf/cm^2) en els casos restants. Aquestes resistències es refereixen al cas de que el ciment emprat sigui portland; quan s'utilitzi un altre tipus de ciment, el Plec de Prescripcions Tècniques Particulars, o, en el seu defecte, el Director, haurà d'indicar la resistència a exigir.

2.9.3. Suports de material elastomèric.

Es defineixen així els aparells de recolzament constituïts per capes alternatives de material elastomèric i acer, capaços d'absorbir les deformacions i girs imposats per l'estructura que suporten.

Els suports emprats en aquest projecte són encerclats, variant les seves formes i dimensions segons els esforços que han de transmetre, tal i com apareix als plànols.

El material elastomèric estarà constituït per cautxú clorat completament sintètic (cloroprè, neoprè), les característiques del qual hauran d'acomplir les especificacions següents:

- Duresa Shore a (ASTM D-676)60 +-3
- Resistència mínima a tracció 170 Kg/cm^2 .
- Allargament en trencament 350 %.

Les variacions màximes admissibles d'aquests valors per a proveta envellida en estufa en setanta (70) hores i a cent (100) graus centígrads són les següents:

- Canvi en duresa Shore a +10°.
- Canvi en resistència a tracció +-15°C.
- Canvi en allargament -40°C.
- Deformació remanent 35 %.

El mòdul de deformació transversal no serà inferior a cent deu quilograms per centímetre quadrat (110 Kg/cm²).

Les plaques d'acer emprades als cercols tindran un límit elàstic mínim de dos mil quatre-cents quilograms centímetre quadrat (2400 kg/cm²) i una càrrega en trencament mínim de quatre mil dos-cents quilograms per centímetre quadrat (4200 kg/cm²).

La càrrega tangencial mínima capaç de resistir la unió al material elastomèric serà en servei de vuitanta quilograms per centímetre quadrat (80 kg/cm²), essent la deformació tangencial corresponent de set dècimes (0,7).

2.9.4. Junts de dilatació.

Es defineixen com a junts de tauler, els dispositius que enllacen els extrems del tauler i un estrep, de manera que permetin els moviments per canvis de temperatura i deformacions reològiques en cas de formigó i deformacions de l'estructura. Les seves característiques seran les indicades als plànols.

2.9.5. Materials per a impermeabilització de tauler.

Els materials a emprar acompliran les instruccions i normes assenyalades als articles d'aquest plec.

2.9.6. Impala.

La impala de formigó armat serà prefabricada i tindrà les dimensions que s'especifiquen als plànols.

2.9.7. Tanca exterior.

Pals

Els pals i tornapuntes seran de perfil tubular galvanitzat de 1,85 m. de longitud.

La part superior dels pals anirà proveïda d'un tap de tancament hermètic i la inferior estarà oberta perquè quedin ben subjectes en el formigó d'encastament.

Enreixat

Estarà constituït per una malla nuada triplement galvanitzada, rectangular del tipus 148/18/30, compala per 18 filferros horitzontals i distància de 30 cm. entre filferros verticals.

Accessoris

Les pletines, cargols i volanderes seran galvanitzats.

Formigó en fonaments

Serà del tipus HM-20.

Assaigs

Els assaigs a realitzar seran els que cregui oportuns el Director de l'obra, per assegurar-se la bona qualitat dels materials a emprar en les tanques de tancament.

2.9.8. Membrana impermeabilitzant per a basses.

La membrana impermeabilitzant de les basses estarà constituïda per cauxú butil, produït per copolimerització d'isobutilè i isoprè.

La membrana haurà de mantenir totes les seves propietats entre temperatures límit de -30°C i +120°C, havent de ser resistent a la llum solar, l'ozò i a microorganismes. Igualment haurà d'ésser resistent a l'asfalt, formigó, ciment i cal.

La membrana haurà d'acomplir les següents característiques tècniques (assaigs realitzats segons UNE 53-586-86):

- Duresa IRHD..... 60 (+-10)
- Resistència a la tracció..... > 9 Mpa
- Allargament en ruptura..... > 300 %
- Esforç en rotura..... > 6,2 MPA
- Resistència al desgarrament..... > 22 KN/m
- Resistència a l'ozò..... Sense esquerdes
- Absorció d'aigua màxima..... 1 %
- Doblegat a baixes temperatures..... Sense esquerdes
- Variació després de l'assaig d'envelliment tèrmic:
 - Duresa IRHD..... +- 10
 - Retenció de la resistència ala tracció..... 70 % original
 - Allargament en rotura..... 50 % original
 - Canvi de dimensions..... +- 2%

2.9.9. Tubs de polièster reforçats amb fibra de vidre.

Els tubs seran rectes i de secció circular, i els seus extrems estaran tallats perpendicularment a l'eix.

La superfície interna serà llisa i estarà lliure de fisures, estries o irregularitats.

Les dimensions del tub seran les indicades als plànols, admetent-se una tolerància de fabricació de +-1% del valor nominal pel que fa al diàmetre interior. Pel gruix del tub s'admet una tolerància de +10% del gruix nominal.

Els tubs hauran de poder soportar abans de la ruptura cinc vegades la pressió nominal. La pressió de la prova serà dues vegades la nominal.

El contingut de la fibra de vidre estarà comprès entre 20 i 70 +-5%.

Condicionament de Guardiola de Berguedà a Gombrèn, PK 15+000 al PK 17+000 (B-402) i del
PK 8+000 al PK 5+000 (GI-402)

L'absorció d'aigua a 20°C serà com a màxim de 1 mg/cm².

La duresa Barcol serà, com a mínim, el 80% del valor corresponent a la resina utilitzada perfectament curada.

Tots els elements de la tuberia portaran, com a mínim, les marques distintives següents, realitzades per qualsevol procediment que garanteixi la seva duració permanent:

- Marca de fàbrica
- Diàmetre nominal
- Dimensions i pes
- Classe del tub, en funció de la seva rigidesa circumferencial específica.
- Gruix de la paret
- Marca d'identificació d'ordre, edat o serie, que permeti trobar la data de fabricació i modalitats de les proves d'entrega i recepció

3. UNITATS D'OBRA, PROCÉS D'EXECUCIÓ I CONTROL.

3.1. Treballs generals.

3.1.1. Replantejament.

A partir de la Comprovació del Replanteig de les obres, tots els treballs de replanteig necessaris per a l'execució de les obres seran realitzats per compte i risc de contractista.

El director comprovarà el replanteig executat pel contractista i aquest no podrà iniciar l'execució de cap obra o part d'ella, sense haver obtingut del Director la corresponent aprovació del replanteig.

L'aprovació per part del Director de qualsevol replanteig efectuat pel contractista no disminuirà la responsabilitat d'aquest en l'execució de les obres. Els perjudicis que ocasionessin els errors del replanteigs per al contractista hauran de ser solucionats a càrrec d'aquest en la forma que indiqui el Director.

El contractista haurà de proveir al seu càrrec tots els materials, aparell i equips de topografia, personal tècnic especialitzat, i mà d'obra auxiliar, necessaris per efectuar els replanteigs al seu càrrec i materialitzar els vèrtexs, bases, punts i senyals anivellats. Tots els medis materials i de personal esmentats tindran la qualificació adequada al grau d'exactitud dels treballs topogràfics que requereixi cada una de les fases de replanteig d'acord amb les característiques de l'obra.

En les comprovacions del replanteig que la Direcció efectuï, el contractista, al seu càrrec, proporcionarà l'assistència i ajuda que el director demani, evitarà que els treballs d'execució de les obres interfereixin o entorpeixin les operacions de comprovació i, quan sigui indispensable, suspendrà els esmentats treballs, sense que per això tingui dret a cap indemnització.

El contractista executarà al seu càrrec els accessos, corrioles, escales, passarel·les i bastides necessàries per la realització de tots els replanteigs, tant els efectuats per ell mateix com per la Direcció per les comprovacions dels replanteigs i per la materialització dels punts topogràfics esmentats anteriorment.

El contractista serà responsable de la conservació durant el temps de vigència del contracte, de tots els punts topogràfics materialitzats en el terreny i senyals anivellades, tenint que reposar al seu càrrec, els que per necessitat d'execució de les obres o per deteriorament haguessin sigut moguts o eliminats, el que comunicarà per escrit al director, i aquest donarà les instruccions oportunes i ordenarà la comprovació dels punts recuperats.

3.1.2. Accés a les obres.

Excepte prescripció específica en algun document contractual, seran de compte i risc del contractista, totes les vies de comunicació i les instal·lacions auxiliars per transport, tals com carreteres, camins, sendes, passarel·les, plànols inclinats, muntacàrregues per al accés de persones, transports de materials a l'obra, etc.

Aquestes vies de comunicació i instal·lacions auxiliars seran gestionades, projectades, construïdes, conservades, mantingudes i operades, així com demolides, desmuntades, retirades, abandonades o lliurades per usos posteriors per compte i risc del contractista.

GISA es reserva el dret a què aquelles carreteres, camins, sendes i infraestructures d'obra civil i/o instal·lacions auxiliars de transport, que el Director consideri d'utilitat per a l'explotació de l'obra definitiva o per altres fins que la Direcció estimi convenients, siguin lliurats pel contractista a l'acabament de la seva utilització per aquest, sense que per això el contractista hagi de percebre cap abonament.

El contractista tindrà que obtenir de l'autoritat competent les oportunes autoritzacions i permisos per a la utilització de les vies i instal·lacions, tant de caràcter públic com privat.

GISA es reserva el dret que determinades carreteres, camins, sendes, rampes i d'altres vies de comunicació construïdes per compte del contractista, puguin ser utilitzades gratuïtament per si mateix o per altres contractistes per la realització de treballs de control de qualitat, auscultació, reconeixement i tractament del terreny, sondeigs, injeccions, ancoratges, fonaments indirectes, obres especials, muntatge d'elements metàl·lics, mecànics, elèctrics, i d'altres equips d'instal·lació definitiva.

3.1.3. Instal·lacions auxiliars d'obra i obres auxiliars.

Constitueix obligació del contractista el projecte, la construcció, conservació i explotació, desmuntatge, demolició i retirada d'obra de totes les instal·lacions auxiliars d'obra i de les obres auxiliars, necessàries per a l'execució de les obres definitives.

Es consideraran instal·lacions auxiliars d'obra les que, sense caràcter limitatiu, s'indiquen a continuació:

- a) Oficines del contractista.
- b) Instal·lacions per serveis del personal.
- c) Instal·lacions per als serveis de seguretat i vigilància.
- d) Laboratoris, magatzems, tallers i parcs del contractista.
- e) Instal·lacions d'àrids; fabricació, transport i col·locació del formigó, fabricació de mescles bituminoses, excepte si en el contracte d'adjudicació s'indiqués altre cosa.
- f) Instal·lacions de subministrament d'energia elèctrica i enllumenat per a les obres
- g) Instal·lacions de subministrament d'aigua.
- h) Qualsevol altre instal·lació que el contractista necessiti per a l'execució de l'obra.

Es consideraran com a obres auxiliars les necessàries per a l'execució de les obres definitives que, sense caràcter limitatiu, s'indiquen a continuació:

- a) Obres per al desviament de corrents d'aigües superficials tals com a talls, canalitzacions, canalitzacions, etc.
- b) Obres de drenatge, recollida i evacuació de les aigües en les zones de treball.
- c) Obres de protecció i defensa contra inundacions.
- d) Obres per esgotaments o per rebaixar el nivell freàtic.
- e) Estrebades, sosteniments i consolidació del terreny en obres a cel obert i subterrànies.
- f) Obres provisionals de desviament de la circulació de persones o vehicles, requerits per a l'execució de les obres objecte del contracte.

Durant la vigència del contracte, serà de compte i risc del contractista el funcionament, la conservació i el manteniment de totes les instal·lacions auxiliars d'obra i obres auxiliars.

3.1.4. Maquinària i mitjans auxiliars.

El contractista està obligat, sota la seva responsabilitat a proveir-se i disposar en obra de totes les màquines, útils i mitjans auxiliars necessaris per a l'execució de les obres, en les condicions de qualitat, potència, capacitat de producció i en quantitat suficient per a complir totes les condicions del contracte, així com a manejar-los, mantenir-los, conservar-los i utilitzar-los adequada i correctament.

La maquinària i els mitjans auxiliars que s'hagin d'utilitzar per l'execució de les obres, la relació de la qual figurarà entre les dades necessàries per a confeccionar el Programa de Treball, hauran d'estar disponibles a peu d'obra amb suficient antelació al començament del treball corresponent, per que puguin ser examinats i autoritzats, en el seu cas, pel Director.

L'equip quedarà adscrit a l'obra en tant estiguin en execució les unitats en que ha d'utilitzar-se, en la intel·ligència que no es podrà retirar sense consentiment exprés del Director i havent estat reemplaçats els elements avariats o inutilitzats sempre que la seva reparació exigeixi terminis que aquell estimi han d'alterar el Programa de Treball.

Si durant l'execució de les obres el Director observés que, per canvi de les condicions de treball o per qualsevol altre motiu, els equips autoritzats no fossin idonis al fi proposat i al compliment del programa de Treball, hauran de ser substituïts, o incrementats en nombre, per altres que ho siguin.

El contractista no podrà reclamar si, en el curs dels treballs i per al compliment del contracte, es veïés obligat a augmentar la importància de la maquinària, dels equips o de les plantes i dels medis auxiliars, en qualitat, potència, capacitat de producció o en nombre, o a modificar-lo respecte de les seves previsions.

Totes les despeses que s'originin pel compliment d'aquest article, es consideraran incloses en els preus de les unitats corresponents i, en conseqüència, no seran

abonades separatament, malgrat expressa indicació en contrari que figuri en algun document contractual.

3.2. Moviment de terres.

3.2.1. Aclariment i estassada del terreny.

a) Definició.

Consistirà en extraure i retirar de les zones afectades per les obres tots els arbres, soques, plantes, brossa, fustes trencades, runes, deixalles o qualsevol altre material indesitjable.

b) Execució de les obres.

Aquesta unitat d'obra s'executarà amb subjecció a allò prescrit a l'Article 300 del PG-3.

3.2.1.a. Enderrocs i demolicions.

Aquest conjunt d'unitats d'obra s'executarà amb subjecció a allò prescrit a l'Article 301 del PG3.

La profunditat d'enderroc dels fonaments serà, com a mínim, de cinquanta centímetres (50 cm) per sota de la cota més baixa del terraplè o desmunt.

3.2.1.b. Escarificació i compactació.

- Definició.

La preparació de l'assentament del terraplè, consisteix en l'escarificació amb pues i la compactació prèvia a la col·locació de les capes del terraplè o pedraplè. La profunditat de l'escarificació la definirà en cada cas, el Director a la vista de la naturalesa del terreny.

- Execució de les obres.

La compactació dels materials escarificats es portarà a terme fins obtenir el noranta cinc per cent (95%) de la densitat òptima del Proctor Modificat.

3.2.1.c. Escarificació i compactació de fermes existents.

Aquesta unitat d'obra s'executarà amb subjecció a allò prescrit a l'Article 303 del PG-3. L'execució d'aquesta unitat inclou l'escarificació del ferm, retirada dels productes en cas necessari i la compactació dels productes remoguts o de la superfície resultant, un cop retirats els productes esmentats.

3.2.1.d. Neteja de paviments per rebre nous tractaments.

Aquesta unitat d'obra compren la neteja de la superfície de trànsit de carreteres existents a les quals s'els hi ha d'aplicar un reforç amb un altre capa bituminosa, amb la finalitat de millorar les condicions d'adherència de les capes antigues amb les noves.

La neteja es realitzarà mitjançant raig d'aigua a pressió.

3.2.2. Excavacions.

3.2.2.a. Consideració general.

No s'autoritzarà l'execució de cap excavació que no es porti a terme en totes les fases amb referències topogràfiques precises.

3.2.2.b. Excavació de terra vegetal.

- Definició.

Consisteix en l'excavació de la capa de terreny vegetal o de conreu, situat en zones afectades per les obres. La seva execució inclou, sense que la relació sigui limitativa, les operacions que segueixen:

- Excavació.
- Càrrega i transport al lloc d'aplegament o a l'abocador.
- Descàrrega i recapte en lloc autoritzat pel Director d'Obra.
- Conservació dels aplec de terra vegetal fins a la seva posterior utilització.
- Execució de les obres.

Abans del començament dels treballs el Contractista sotmetrà a l'aprovació del Director d'Obra un pla de treball en el que figurin les zones en que s'ha d'extreure la terra vegetal i els llocs escollits per l'aplec. Un cop aprovat l'esmentat pla es començaran els treballs.

En excavar la terra vegetal es tindrà cura en no convertir-la en fang, per la qual cosa s'utilitzarà maquinària lleugera i fins i tot si la terra està seca, es podran utilitzar moto-a-nivelladores per la seva remoció.

La terra vegetal, es recaptarà en cavallers per a la seva ulterior reposició i es mantindrà separada de pedres, runes, deixalles, escombraries i restes de troncs i branques. L'alçada dels cavallers serà d'1,5 m, i tindran la superfície lleugerament aprofundida. Els talussos laterals seran llisos i inclinats per evitar la seva erosió. En cas de no haver-hi lloc a la traça per l'emmagatzematge de la terra vegetal de cavallers de 1,5 m d'alçada es permetran, previ aprovació de la direcció d'obra, emmagatzematges de major alçada sempre que la terra es remogui amb freqüència convenient.

3.2.2.c. Excavació en desmunt.

- Definició.

Consisteix en el rebaix necessari del terreny que està situat per damunt del nivell de l'esplanació o caixa de paviments, inclosa l'excavació per a la formació d'esplanada millorada amb sòl seleccionat.

Queden incloses en aquest concepte les següents operacions:

- L'excavació dels materials de desmunt, qualsevulla que sigui la seva naturalesa, fins i tot cunetes, zones d'emplaçament d'obres de fàbrica fins a la cota d'esplanació general, banquetes pel recolzament dels replens, així com qualsevol sanejament a zones

localitzades o no. Aquest concepte inclou l'excavació convencional, l'excavació amb ripat previ, les excavacions amb trencament mitjançant martells hidràulics i l'excavació amb explosius; sigui quin sigui el percentatge que es trobi de roca no excavable amb mitjans mecànics.

- Les operacions de càrrega, transport, selecció i descàrrega a les zones d'utilització o emmagatzematge provisional, fins i tot quan el mateix material s'hagi d'emmagatzemar diversos cops, així com la càrrega, transport i descàrrega des de l'últim emmagatzematge fins al lloc d'utilització o abocador (en cas de materials inadequats o sobrants) i a l'extensió i perfilat dels materials en aquests últims per adaptar la seva superfície a allò indicat als plànols o per l'Enginyer Director.
- La conservació, adequada dels materials i els cànons, indemnitzacions i qualsevol altre tipus de despeses dels llocs d'emmagatzematge i abocadors.
- L'allisada dels talussos de l'excavació.
- Els esgotaments i drenatges que siguin necessaris.
- Els camins d'accesos necessaris per a l'execució de les excavacions en desmunt.
- Qualsevol treball, maquinària, material o element auxiliar necessari per a la correcta i ràpida execució d'aquesta unitat d'obra.
- Classificació.

Pel que fa al material a excavar, les excavacions en desmunt es classifiquen en:

- Excavació en terreny sense classificar, incloent-hi roca.

Se considera com terreny sense classificar inclòs roca el que per la seva excavació cal la utilització de mitjans mecànics, potents, tipus D-10 o superior, retroexcavadores de gran potència i fins i tot explosius o martells picadors o qualsevol combinació d'aquests sistemes.

- Execució de les obres.

Un cop esclarida la traça i enretirada la terra vegetal necessària per la seva posterior utilització, s'iniciaran les obres d'excavació, previ acompliment dels següents requisits:

- S'ha d'haver preparat i presentat a l'Enginyer Director, qui ho aprovarà si s'escau, un programa de desenvolupament dels treballs d'esplanació. En particular no s'autoritzarà a iniciar un treball de desmunt i fins i tot es podrà impedir la seva continuació, si no hi ha preparats un o diversos talls de replè.
- S'ha d'haver conclòs satisfactòriament a la zona afectada i a les que tenen relació amb ella, a judici de l'Enginyer Director, totes les operacions preparatòries per garantir una bona execució.

L'excavació de calçades, vorals, bermes i cunetes, hauran d'estar d'acord amb la informació continguda als plànols i amb allò que sobre el particular ordeni l'Enginyer

Director, no autoritzant-se l'execució de cap excavació que no sigui portada en totes les seves fases amb referències topogràfiques precises.

En el cas de que el fons d'excavació a cota de caixa de paviment no tingui un C.B.R. superior a deu (10), es procedirà a excavar cinquanta (50) centímetres, que es substituiran per sòl seleccionat del tipus E-2 o E-3.

L'Enginyer Director, a la vista del terreny, d'estudis geotècnics, de necessitats de materials, o per altres raons, podrà modificar els talussos definits al projecte, essent obligació del Contractista, realitzar les excavacions d'acord amb els talussos definits i sense modificació del preu d'aquesta unitat d'obra.

Les excavacions es realitzaran començant per la part superior del desmunt, evitant palerïorment eixamplaments. En qualsevol cas, si hi hagués necessitat d'un eixamplament palerïor, aquest s'executarà des de dalt i mai mitjançant excavacions al peu de la zona a eixamplar.

Les excavacions en roca s'executaran de forma que no es faci mal, trenqui o desprengui la roca excavada. Quan les excavacions presentin cavitats que puguin retenir l'aigua, el Contractista adoptarà les mesures de correcció necessàries.

Si calgués la utilització d'explosius el Contractista proposarà a la Direcció d'Obra el programa d'execució de voladures, justificat amb els corresponents assaigs, per la seva aprovació.

En la propala de programa, s'haurà d'especificar com a mínim:

- Maquinària i mètode de perforació a utilitzar.
- Longitud màxima de perforació.
- Diàmetre de les barrinades de pretall i disposició d'aquestes.
- Explosius, dimensions dels cartutxos i esquema de càrrega dels diferents tipus de barrinades.
- Mètodes per fixar la posició de les càrregues en l'interior de les barrinades.
- Esquema de detonació de les voladures.
- Exposició detallada dels resultats obtinguts amb mètode de d'excavació proposat en terrenys anàlegs als de l'obra.

El Contractista justificarà en el programa, amb mesures del camp elèctric del terreny, l'adequació del tipus d'explosius i dels detonadors.

Tanmateix, el Contractista mesurarà les constants del terreny per a la programació de les càrregues de la voladura, de forma que no siguin sobrepassats els límits de velocitat i acceleracions que s'estableixin per les vibracions en estructures i edificis propers a la pròpia obra,

L'aprovació del Programa pel Director d'Obra no eximirà al Contractista de l'obligació dels permisos adequats i adopció de les mesures de seguretat necessàries per evitar perjudicis a la resta de l'obra o a tercers.

L'aprovació inicial del Programa per part del Director d'Obra podrà ser reconsiderada per aquest si la naturalesa del terreny o altres circumstàncies ho fessin aconsellable. En aquest cas, el Contractista haurà de presentar a l'aprovació del Director d'Obra un nou programa de voladures, encara que no sigui objecte d'abonament.

- Drenatge.

Les lleres d'aigua existents no es modificaran sense autorització prèvia i escrita de l'Enginyer Director.

L'esplanada es constituirà amb la pendent suficient, de manera que aboqui cap a rases i lleres connectats amb el sistema de drenatge principal. Amb aquesta finalitat, es realitzaran rases i lleres provisionals que siguin precisos segons l'Enginyer Director.

Qualsevol sistema de desguàs provisional o definitiu s'executarà de manera que no es produeixin erosions a les excavacions.

El Contractista prendrà immediatament, mesures que comptin amb l'aprovació de l'Enginyer Director, davant els nivells aquífers que es trobin en el curs de l'excavació.

En cas que el Contractista no prengui a temps les precaucions per al drenatge, siguin provisionals o definitives, procedirà quan l'Enginyer Director ho indiqui, al restabliment de les obres afectades i aniran al seu càrrec les despeses corresponents.

- Toleràncies.

Les toleràncies d'execució de les excavacions en desmunt seran les que segueixen:

- En les explanacions excavades en roca s'admetrà una diferència màxima de vint-i-cinc (25) centímetres entre cotes extremes de l'esplanació resultant; en aquest interval ha d'estar compresa la corresponent cota del projecte o replanteig. En les excavacions en terra la diferència anterior serà de deu (10) centímetres. En qualsevol cas la superfície resultant ha d'ésser tal que no hi hagi possibilitat de formació de bassals d'aigua, havent d'executar el Contractista al seu càrrec, el desguàs de la superfície de l'excavació corresponent, de manera que les aigües quedin conduïdes a la cuneta.

En les superfícies dels talussos d'excavació s'admetran sortints de fins deu (10) centímetres i entrants de fins a vint-i-cinc (25) centímetres, per les excavacions en roca. Per les excavacions realitzades en terra s'admetrà una tolerància de deu (10) centímetres en més o menys.

En les explanacions excavades per la implantació de camins es toleraran diferències en cota de fins a deu (10) centímetres en més i quinze (15) en menys per excavacions

realitzades en roca i de cinc (5) centímetres en més o menys per a les realitzades en terra, tenint que quedar la superfície perfectament sanejada.

Aquestes toleràncies són d'execució, sense que les variacions siguin objecte d'abonament.

- Esllavissaments.

Es consideraran com a tals a aquells esllavissaments inevitables produïts fora dels perfils teòrics definits en els plànols.

La Direcció d'Obra definirà quins esllavissaments seran conceptuats com inevitables.

Podran ser esllavissaments abonables els que es produeixin sense provocació directa, sempre que el Contractista hagi observat totes les prescripcions relatives a excavacions, estrebades i voladures, i hagi emprat mètodes adequats en quant a disposició i càrrega de les barrinades.

- Pretall.

En les excavacions en roca en que així ho especifiquin els plànols, o ho ordeni el Director d'Obra, el Contractista podrà ser obligat a practicar aquests sistemes pel millor acabat dels talussos i evitar perjudicis al terreny immediat al que ha d'ésser excavat. El pretall consisteix en executar una pantalla de forats paral·lels coincident amb el talús projectat, suficientment propers entre si, perquè, carregats amb explosius, la seva voladura produeixi una esquerda coincident amb el talús, prèviament a realitzar la voladura de la massa a excavar. Per aconseguir tal efecte el Contractista realitzarà els estudis i assaigs pertinents dels quals donarà coneixement al Director d'Obra.

3.2.2.d. Excavació de rases, pous i fonaments.

- Definició.

S'entendrà per rases, aquelles excavacions per sota del nivell de la rasant per tal de construir uns fonaments, enterrar unes canalitzacions, fer passar unes instal·lacions, etc.

Comprèn les següents operacions:

- L'excavació i extracció dels materials de la rasa, pou o fonament, així com la neteja del fons de l'excavació. Aquest concepte inclou l'excavació convencional, l'excavació amb ripat previ, les excavacions amb trencament mitjançant martells hidràulics i l'excavació amb explosius; sigui quin sigui el percentatge que es trobi de roca no excavable amb mitjans mecànics.
- Les operacions de càrrega, transport i descàrrega a les zones d'utilització o emmagatzematge provisional, fins i tot quan el mateix material s'hagi d'emmagatzemar diversos cops, així com la càrrega, transport i descàrrega des de l'últim emmagatzematge fins al lloc d'utilització o abocador (en cas de materials inadequats o sobrants).
- La conservació adequada dels materials i dels canons, indemnitzacions i qualsevol altre tipus de despeses dels llocs d'emmagatzematge i abocadors.

- Els esgotaments i drenatges que siguin necessaris.
- Qualsevol treball, maquinària, material o element auxiliar necessari per a la correcta i ràpida execució d'aquesta unitat d'obra.
- Classificació.

Pel que fa al material a excavar, les excavacions de rases es classifiquen en:

- Excavació en terreny sense classificar, incloent-hi roca

S'entén per terreny sense classificar, inclòs roca el que per la seva excavació cal la utilització de mitjans mecànics de gran potència i fins i tot explosius o martell picador.

- Execució de les obres.

No s'autoritzarà l'execució de cap excavació que no sigui portada a terme en totes les seves fases amb referències topogràfiques precises.

Les fondàries i dimensions de fonaments són les indicades als plànols, excepte si l'Enginyer Director, a la vista dels terrenys que sorgeixin durant el desenvolupament de l'excavació, fixi, per escrit, altres fondàries i/o dimensions.

Qualsevol variació en les condicions del terreny de fonaments que difereixi sensiblement de les suposades, es notificarà immediatament a l'Enginyer Director per que, a la vista de les noves condicions, introdueixi les modificacions que estimi necessàries per assegurar uns fonaments satisfactoris.

El Contractista haurà de mantenir al voltant dels pous i rases un tall de terreny lliure d'una amplada mínima d'un metre (1m). No s'aplegarà a les proximitats de les rases o pous, materials (procedents o no de l'excavació) ni es situarà maquinària que puguin posar en perill l'estabilitat dels talussos de l'excavació.

Els dispositius de travada de l'estrebada, hauran d'estar, a cada moment, perfectament col·locats sense que existeixi en ells perill de vinclament.

Les traves de fusta s'aixamfranaran en els seus extrems i es falcaran fortament contra el recolzament, assegurant-les contra qualsevol esmunyiment.

El Contractista pot, amb la conformitat expressa de l'Enginyer Director, prescindir de l'estrebada realitzant en el seu lloc, l'excavació de la rasa o pou amb els corresponents talussos. En aquest cas, el Contractista assenyalarà els pendents dels talussos, per la qual cosa, tindrà present les característiques del sòl, amb la sequera, filtracions d'aigua, pluja, etc., així com les càrregues, tant estàtiques com dinàmiques, a les proximitats.

Les excavacions en les que es pugui esperar esllavissades o corriments, es realitzaran per trams. En qualsevol cas, si encara que s'haguessin pres les mesures prescrites, es produïssin esllavissades, tot el material que caigués a l'excavació serà extret pel Contractista.

Un cop assolit el fons de l'excavació, es procedirà a la seva neteja i anivellació, permetent-se unes toleràncies respecte a la cota teòrica en més o en menys, de cinc

centímetres (± 5 cm) en el cas de tractar-se de sòls, i en més zero i menys vint (+0 i -20 cm) en el cas de que es tractés de roca.

Els fons de les excavacions de fonaments per obres de fàbrica no s'han d'alterar, per la qual cosa s'asseguraran contra l'esponjament, l'erosió, la sequera, la gelada, procedint d'immediat, un cop l'Enginyer Director hagi donat la seva aprovació, a estendre la capa de formigó de neteja.

El Contractista informará a l'Enginyer Director immediatament sobre qualsevol fenomen imprevist, tal com irrupció d'aigua, moviment del sòl, etc., a fi i efecte que es puguin prendre les mesures necessàries.

El Contractista prendrà immediatament mesures que comptin amb l'aprovació de l'Enginyer Director davant els nivells aquífers que es trobin durant el curs de l'excavació.

En el cas que el Contractista no prengui a temps les precaucions per al drenatge, siguin aquestes provisionals o definitives, procedirà, així que l'Enginyer Director ho indiqui, al restabliment de les obres afectades i aniran al seu càrrec les despeses originades per aquesta demora.

Les instal·lacions d'esgotament i la reserva d'aquestes hauran d'estar preparades a fi de que les operacions es puguin executar sense interrupció.

Els dispositius de succió es situaran fora de la superfície de fonaments.

Els conductes filtrants i canonades aniran als costats de les superfícies de fonaments.

En les excavacions en roca cal la utilització de maquinària de gran potència, i fins i tot explosius o martell picador o qualsevol combinació d'aquests sistemes.

Si fos necessària la utilització d'explosius el Contractista proposarà a la Direcció d'Obra el programa d'execució de voladures, justificat amb els corresponents assaigs, per a la seva aprovació.

En la propala del programa s'haurà de, com a mínim, d'especificar:

- Maquinària i mètode de perforació a utilitzar.
- Longitud màxima de perforació.
- Diàmetre de les barrinades del pretall i disposició d'aquestes.
- Diàmetre de les barrinades de destrossa i disposició de les mateixes.
- Explosius, dimensions dels cartutxos i esquema de càrrega dels diferents tipus de barrinades.
- Mètodes per fixar la posició de les càrregues en l'interior de les barrinades.
- Esquema de detonació de les voladures.
- Exposició detallada dels resultats obtinguts amb el mètode d'excavació proposat en terrenys anàlegs al de l'obra.

El Contractista justificarà en el programa amb mesures del camp elèctric del terreny, l'adequació del tipus d'explosius i detonadors.

Tanmateix, el Contractista mesurarà les constants del terreny per la programació de les càrregues de voladura, de forma que no siguin sobrepassats els límits de velocitat i acceleracions que s'estableixin per les vibracions en estructures i edificis pròxims, a la pròpia obra.

L'aprovació del Programa per al Director d'Obra no eximirà al Contractista de l'obligació dels permisos adequats i adopció de les mesures de seguretat necessàries per evitar els perjudicis a la resta de l'obra o a tercers.

Haurà de prestar especial atenció en les mesures de seguretat destinades a evitar projeccions de materials.

L'aprovació inicial del Programa pel Director d'Obra, podrà ser reconsiderada per aquest si la naturalesa del terreny o altres circumstàncies ho fessin aconsellable. En aquest cas el Contractista haurà de presentar a l'aprovació del Director d'Obra un nou programa de voladura, sense que aquest sigui objecte d'abonament.

Els fons de les excavacions es netejaran de tot material solt o flux i les seves esquerdes i ranures s'ompliran adequadament. Les crestes i pics existents en els fons de l'excavació en roca hauran de ser regularitzades. Tanmateix s'eliminaran totes les roques soltes o desintegrades i els estrats excessivament prims.

3.2.3. Terraplenats i rebliments.

3.2.3.a. Terraplens o pedraplens.

- Definició.

Les unitats corresponents comprenen l'escarificat i compactació del terreny natural i l'extensió, reg, compactació, allisada de talussos i mitjans auxiliars per al material provinent de les excavacions. En el cas del terraplè format per materials seleccionats provinents de préstecs autoritzats, inclou el cànon d'extracció, selecció de material, excavació i càrrega mecànica, transport al lloc d'utilització, escarificat i compactació del terreny natural i l'extensió, reg, compactació, allisada de talussos i mitjans auxiliars.

En el cas dels pedraplens aquesta unitat d'obra consisteix en l'extensió i compactació de materials petris adequats procedents d'excavacions en roca.

Inclou sense que la relació sigui limitadora, les operacions següents:

- Preparació de la superfície d'assentament
- Precaucions especials a tenir en compte en l'excavació, càrrega i transport del material petri.
- Extensió i compactació del material en tongades.
- Extensió, compactació i acabament de la coronació.
- Acabament i allisada de talussos i tots els mitjans auxiliars.

En el cas del pedraplè format per materials seleccionats provinents de préstecs autoritzats inclou, a més a més:

- Cànon d'extracció.
- Selecció del material.
- Excavació amb qualsevol mitjà que fos necessari, inclòs explosius i càrrega mecànica.
- Transport al lloc d'utilització.
- Execució de les obres.

L'execució de les obres i els equips necessaris hauràn d'acomplir les especificacions dels articles 330.5 a 330.7 i 331.5 a 331.8 de l'O.M. del 13 de febrer de 2002.

Quan el terreny natural presenti inclinació superior a 1:5 la preparació de la base de terraplè consistirà en l'excavació realitzant bermes de 50-80 cm d'altura i ample no menor de 150 cm amb pendent de replà del 4% cap dins en terrenys permeables i cap a fora en terrenys impermeables, compactant els fons de l'excavació al 95% del P.M. del fons de l'excavació; i posterior reblert i compactat del volum excavat amb el conjunt del terraplè.

Un cop preparat el fonament del terraplè, es procedirà a la construcció del nucli del mateix, utilitzant materials que compleixin les condicions establertes, els quals seran estesos en tongades successives, de gruix uniforme i sensiblement paral·leles a l'explanada i fins a 50 cm per sota de la mateixa.

El gruix d'aquestes tongades serà el suficientment reduït perquè amb els medis disponibles s'obtinguin en tota el seu gruix el grau de compactació exigít.

Quan la tongada subjacent estigui estovada per una humitat excessiva, no s'estendrà la que segueixi fins que l'esmentada tongada no estigui en condicions.

Un cop estesa la tongada, es procedirà a la seva humectació si fos necessària. El contingut òptim d'humitat per cada tipus de terreny es determinarà segons les Normes d'assaig del Laboratori de Transports i Mecànica del sòl (NLT).

En el cas de que fos precís afegir aigua, aquesta operació s'efectuarà de forma que l'humitejament dels materials sigui uniforme, sense embassaments, fins a obtenir un mínim del 95% de la humitat òptima de l'Assaig Proctor Modificat.

Es determinarà com terraplè estructural el comprès fins el punt exterior del voral i no la berma amb els talussos definits als plànols. A efectes d'obtenir el grau de compactació exigít els assaigs de control es realitzaran en la zona del terraplè estructural.

- Compactació.

A efectes de compactació es tindran en compte les condicions següents:

- El fonament es compactarà al noranta cinc per cent (95%) de la màxima densitat obtinguda a l'Assaig Proctor Modificat.
- El nucli es compactarà al noranta vuit per cent (98%) de la màxima densitat obtinguda a l'Assaig Proctor Modificat.

- La coronació, en els seus cinquanta centímetres (50 cm) superiors del terraplè, es compactarà al cent per cent (100%) de la màxima densitat obtinguda a l'Assaig Proctor Modificat

El compliment d'aquestes condicions serà indispensable per a l'abonament de la unitat d'obra.

3.2.3.b. Rebliments localitzats.

- Definició.

Aquesta unitat d'obra consisteix en subministra, l'extensió i compactació de sols en rases, extrasdós d'obres de fàbrica o altres zones que no permetin l'utilització dels mateixos equips que per l'execució de terraplens.

En aquesta unitat d'obra queden inclosos, sense que la relació sigui limitadora:

- La preparació de la superfície d'assentament.
- Els materials necessaris, provinents de l'excavació o de préstecs definits segons l'apartat 2.2 d'aquest plec..
- L'extensió d'una tongada.
- La humificació o dessecació d'una tongada.
- La compactació d'una tongada.
- La repetició de les tres últimes operacions tantes vegades com fes falta fins a l'acabat del rebliment.
- Qualsevol treball, maquinària, material o element auxiliar necessari per a la correcta i ràpida execució d'aquesta unitat d'obra.
- Execució de les obres.

Les obres s'executaran d'acord amb l'Article 332 de l'O.M. del 13 de febrer de 2002, quedant limitat el gruix d'una tongada a un gruix màxim de trenta centímetres (30 cm).

Als murs, abans de procedir al replè i compactació de l'extradós, es procedirà al replè i compactació del terreny natural davant el mur, a fi i efecte d'assegurar l'estabilitat a l'esmunyiment d'aquest.

El replè de rases haurà de complir la mateixa compactació dels materials del lloc físic d'ubicació de la rasa o el 95% del P.M. segons indiqui la Direcció d'Obra.

El replè de fonaments de petites obres de fàbrica es compactarà fins a aconseguir el noranta vuit per cent (98%) de la densitat màxima obtinguda a l'assaig Proctor Modificat.

En el nucli dels terraplens situats en l'extradós d'estreps d'obres de fàbrica, murs de contenció de terraplens i testeres de passos inferiors, la compactació serà al noranta-cinc per cent (95%) de la màxima densitat obtinguda a l'assaig de Proctor Modificat, igual que la resta del terraplè.

La fabricació de la grava-ciment per a la coronació del reblert de trasdós d'estreps es realitzarà segons el que estableix l'article 513 del PG3. Així mateix, també s'admetrà la

fabricació de la mescla en central de formigó i el seu transport en camió formigonera, sempre que s'acompleixin les condicions fixades per a la fabricació i recepció de la grava-ciment. Aquesta capa de grava-ciment complirà les funcions de la llosa de transició a disposar en els trasdos de les obres de fàbrica.

3.2.4. Acabats.

3.2.4.a. Allisada de talussos.

- Definició.

Es tracta de les operacions necessàries per aconseguir l'acabat geomètric dels talussos de terraplè i capa de coronació, així com els talussos de desmunts i afermat.

- Execució de les obres.

Haurà d'acomplir les especificacions de l'article 341 de l'O.M. del 13 de febrer de 2002.

3.2.4.b. Aportació i extensió de la terra vegetal.

- Definició.

Aquesta unitat d'obra consisteix, sense que la relació sigui limitadora en:

- L'aportació de terra vegetal a l'obra provinent de préstec o d'aplec.

- La seva extensió i tractament.

- Qualsevol treball, maquinària, material o element auxiliar necessari per a la correcta i ràpida execució d'aquesta unitat d'obra.

- Execució de les obres.

La terra vegetal s'ha de col·locar als llocs que s'assenyalin als plànols, així com als llocs que assenyalin l'Enginyer Director.

Quan la terra vegetal s'hagi de col·locar sobre sòls permeables, s'haurà d'estendre primer una capa de sòl cohesiu, evitant una compactació excessiva de la capa estesa.

Les superfícies que hagin servit per l'apilament de la terra vegetal, han de quedar perfectament netes després de retirada aquesta, havent-se de procedir a l'afluixament de la superfície (mitjançant llaura) fins una fondària de vint centímetres (20 cm), esplanació i anivellament del terreny.

3.2.5. Obres diverses.

3.2.5.a. Camins d'accessos als talls.

En aquesta unitat d'obra s'inclouen els camins d'accessos necessaris tant per a l'execució de les excavacions en desmunt com per a l'execució dels terraplens, estructures o obres de drenatge transversal.

S'inclou qualsevol treball, maquinària, material o element auxiliar necessari per a la formació, manteniment i eliminació si cal dels camins.

3.3. Drenatge.

3.3.1. Cunetes i baixants.

3.3.1.a. Cunetes de formigó executades a l'obra.

- Definició.

Les cunetes revestides previstes en aquest projecte s'ajustaran a la forma i dimensions assenyalades als plànols, i es construiran amb subjecció a allò prescrit a l'Article 400 del PG-3.

A cunetes revestides s'emprarà formigó en massa, tipus HM-15.

- Execució de les obres.

En cas de cunetes revestides executades "in situ", es podrà prescindir de l'encofrat quan la inclinació de les superfícies a recobrir així ho permeti. Es disposaran junts de construcció cada deu metres (10 m) amb la seva corresponent closa.

3.3.1.b. Baixants prefabricades.

- Definició.

En aquesta unitat d'obra queden inclosos, sense que la relació sigui limitadora:

- El subministrament de les peces prefabricades.
- La preparació del llit d'assentament per a rebre les peces.
- La fabricació i posada en obra del formigó de solera.
- La col·locació de les peces i acabat final, fins i tot connexions.
- Qualsevol treball, maquinària, material o element auxiliar necessari per a la correcta i ràpida execució d'aquesta unitat d'obra.
- Execució de les obres.

Els baixants s'ajustaran als tipus i dimensions assenyalats als plànols.

La superfície d'assentament haurà d'estar ben anivellada i presentarà un pendent uniforme.

Un cop acabada la baixant, es procedirà al replè i compactació de la zona adjacent de terreny per conformar la transició de la baixant del talús.

- Execució de les obres

Les cunetes es perfilaran segons les mides indicades als plànols. S'hauran de mantenir netes durant tota la durada de les obres. En el cas de cunetes existents que s'aprofitin es farà una neteja i reperfilat de les mateixes, per deixar-les amb els pendents i dimensions assenyalades als plànols.

3.3.1.c. Caz

- Definició

En aquesta unitat d'obra queden incloses, sense que la relació sigui limitadora:

- El subministrament de les peces prefabricades

Condicionament de Guardiola de Berguedà a Gombrèn, PK 15+000 al PK 17+000 (B-402) i del
PK 8+000 al PK 5+000 (GI-402)

- La preparació del llit d'assentament per a rebre les peces

..... - LA COL·LOCACIÓ I NIVELLACIÓ DE LES PECES

- Connexions als altres elements de drenatge

- Qualsevol treball, maquinària, material o element auxiliar necessari per a la correcta i ràpida execució d'aquesta unitat.

- Execució de les obres

Els caz s'ajustaran als tipus i dimensions assenyalades als plànols. La superfície d'assentament haurà d'estar correctament nivellada i presentar un pendent uniforme.

3.3.2. Tubs, pericons i buneres.

3.3.2.a. Pericons i pous.

- Definició.

Aquesta unitat es refereix a l'execució de pericons i pous de formigó, blocs de formigó, maçoneria, maons o qualsevol altre material previst al Projecte o autoritzat pel Director de l'Obra.

En ella hi queden inclosos, sense que la relació sigui limitadora:

- El subministrament i col·locació dels materials.

- La fabricació del pericó o pou i les operacions necessàries pel seu lligam amb la resta de l'obra.

- Les tapes.

- La neteja i manteniment del pericó o pou de registre fins l'acabament de l'obra.

- Qualsevol altre treball, maquinària, material o element auxiliar necessari per a la correcta execució d'aquesta unitat d'obra.

- Execució de les obres.

Els pericons i pous es construiran amb les formes i mides indicats als Plànols. Llur emplaçament i cota seran els que indiquen els plànols.

L'execució de les obres haurà d'acomplir les especificacions de l'article 410.2 del PG-3.

3.3.2.b. Tubs d'acer corrugat.

- Definició.

En aquesta unitat d'obra queden inclosos:

- El desviament de la llera, en cas de que sigui necessari, per a l'execució de l'obra de drenatge en la que s'empra el tub.

- El subministrament, tall i muntatge dels tubs i tots els elements accessoris que siguin necessaris.

- L'estesa de la capa de recolzament.

- L'estesa i compactació del rebliment.

- Qualsevol treball, maquinària, material o element auxiliar necessari per a la correcta i ràpida execució d'aquesta unitat d'obra.
- Execució de les obres.

Un cop realitzada l'excavació necessària es procedirà a l'estesa de la capa d'assentament del tub amb l'amplada i el gruix que s'indica al PG-3 o que, en el seu cas, indiqui l'Enginyer Director a la vista de les condicions de fonaments.

El tub es tallarà d'acord amb les característiques geomètriques previstes als Plànols i es muntarà fiant-lo al quart inferior del seu perímetre, abans de procedir al rebliment i compactació del replè lateral.

Al rebliment lateral s'emprarà material seleccionat.

La capa de recolzament i el rebliment tindran la geometria que a continuació es descriu:

La capa de recolzament tindrà un ample total de dos (2) vegades el diàmetre del tub en el cas de que aquest s'hagi de col·locar sota un terraplè o en una rasa, i de tres (3) vegades el diàmetre del tub en el cas de que aquest s'hagi de col·locar sota un pedraplè o un rebliment tot-u.

La secció del rebliment per un pla normal a l'eix del tub serà un trapezi, l'alçada del qual sigui el diàmetre del tub mes cinquanta centímetres (50 cm.) i la base superior del qual sigui una vegada i mitja (1,5) el diàmetre del tub en el cas de que aquest es col·loqui sota terraplè i de dues (2) vegades el diàmetre del tub en cas de que aquest es col·loqui sota un pedraplè, sota un rebliment tot-u o en una rasa. Els costats del trapezi tindran una inclinació de 1,5 : 1 (horitzontal/vertical).

Si el tub està allotjat en una rasa les parets d'aquesta última limitaran lateralment el rebliment.

Un cop col·locat el tub es procedirà, immediatament, a l'execució d'aletes, soleres i emmacat a fi i efecte de protegir a l'obra davant a possibles avingudes.

3.3.2.c. Claveguerons de formigó.

- Definició.

Es defineix com a claveguerons de formigó a les petites obres de drenatge transversal a la carretera, ramals d'enllaç, etc., que es realitzen amb tubs de formigó prefabricats, embeguts en formigó.

S'inclou en aquesta unitat d'obra:

- Els tubs de formigó emprats com a encofrat perdut.
- L'excavació i neteja dels fonaments necessària per a la ubicació dels tubs i el seu embolcall de formigó i plànols.
- El transport a abocador dels productes d'excavació.
- La fabricació i posada en obra del formigó de solera i de l'embolcall del tub, així com els encofrats i estrebades necessàries.

- Els pous "in situ" o prefabricats necessaris a l'entrada i sortida dels claveguerons, si s'hagués d'adoptar aquest dispositiu en lloc d'embocadura amb aletes.
- El formigó i encofrat de les aletes i solera de les embocadures d'entrada i sortida o connexions a baixants.
- El rebliment amb material producte de l'excavació.
- Qualsevol treball, maquinària, material o element auxiliar necessari per a la correcta i ràpida execució d'aquesta unitat d'obra.
- Execució de les obres.

Un cop realitzada l'excavació es procedirà a la compactació del terreny i execució de la solera de formigó.

La col·locació dels tubs amb el diàmetre que s'indica als plànols es farà contra-pendent, evitant qualsevol operació que pugui moure als mateixos, havent estat comprovada abans de procedir a l'encast definitiu i segellat dels junts, la seva correcta col·locació.

El segellat de junts es farà amb morter de quatre-cents cinquanta quilograms (450 kg) de ciment II/35 per metre cúbic de morter, quedant expressament prohibida l'execució de junts amb maó ceràmic.

Un cop muntat el tub, es procedirà a l'execució de l'embolcall de formigó, pous i aletes, havent-se d'ajustar a les dimensions que figuren als plànols per cada un dels anomenats elements.

Aquestes operacions s'executaran el més ràpidament possible, a fi d'evitar que l'aigua pugui moure les obres.

3.3.2.d. Brocs

- Definició

Aquesta unitat es refereix a l'execució dels brocs de formigó a construir a les entrades i sortides de les obres de drenatge i/o col·lectors.

En ella hi queden incloses, sense que la relació sigui limitadora:

- L'excavació necessària.
- El subministrament i col·locació dels materials (formigó, acer,...)
- L'encofrat i desencofrat
- L'adequació del terreny entorn el broc
- La realització de l'enmacat amb pedra de 15 cm. de gruix sobre solera de formigó de resistència característica de 15 N/mm² de 10 cm. de gruix.
- Qualsevol altre treball, maquinària, material o element auxiliar necessari per la correcta execució d'aquesta unitat.
- Execució de les obres

Els brocs es construïran amb les formes i mides indicades als plànols. La situació serà la indicada en els plànols, o en el seu defecte la que determini el Director de les Obres.

3.3.3. Drens subterranis i material filtrant.

3.3.3.a. Drens subterranis.

- Definició.

En aquesta unitat d'obra queden inclosos, sense que la relació sigui limitadora:

- L'excavació de la rasa necessària per a col·locar la canonada.
- El formigó, posada en obra i anivellació de la solera d'assentament del dren.
- L'estesa i el tancament del geotextil anticontaminant.
- La col·locació del dren.
- El subministrament i col·locació del material filtrant.
- Qualsevol treball, maquinària, material o element auxiliar necessari per a la correcta i ràpida execució d'aquesta unitat d'obra.
- Execució de les obres.

Les dimensions de les rases i tub dren s'ajustaran a les mesures indicades als plànols i a allò que, sobre el particular, assenyali l'Enginyer Director.

La solera es protegirà estenent sobre ella una capa de deu centímetres (10 cm) de gruix de formigó tipus HM-15.

El replè de material filtrant se realitzarà amb grava de granulometria 20-40, fins a 25 cm per sobre de la generatriu superior del tub.

Las profunditats mínimes d'enterrament s'ajustaran al quadre següent en funció de les sobrecàrregues de trànsit.

La longitud mínima d'encavalcament del geotextil serà de 30 cm. Aquesta longitud s'haurà d'aconseguir tant en els encavalcaments laterals como en el tancament del geotextil sobre la grava filtrant.

3.3.3.b. Rebliments localitzats de material filtrant.

- Definició.

En aquesta unitat d'obra queden inclosos, sense que la relació sigui limitadora:

- El subministrament, extensió, humidificació o dessecació i compactació dels materials.
- Els esgotaments i drenatges superficials, escarificats de tongades i noves compactacions, quan siguin necessàries.
- Qualsevol treball, maquinària, material o element auxiliar necessari per a la correcta i ràpida execució d'aquesta unitat d'obra.
- Execució de les obres.

Haurà d'acomplir les especificacions de l'article 421.3 del PG-3.

Els replens filtrants en extradós d'obres de fàbrica tindran la geometria que s'indica als plànols.

El gruix de les tongades mai no serà superior a trenta centímetres (30 cm).

No s'estendrà cap tongada sense autorització de l'Enginyer Director, o persones a qui aquest delegui. L'autorització no es donarà sense comprovar que s'acompleixen les condicions exigides, sobre tot en allò que es refereix al grau de compactació.

El replè filtrant junt a obres de fàbrica de secció en caixa o en forma de volta, haurà de situar-se de manera que les tongades a l'un i a l'altre costat d'aquesta es trobin al mateix nivell. Aquest replè no s'iniciarà fins que la llinda o la clau hagin estat completament acabades i siguin capaces de transmetre esforços.

El drenatge dels replens continguts a obres de fàbrica s'executarà abans de realitzar els anomenats replens o simultàniament a ells, prenent les precaucions necessàries per a no moure els tubs.

La superfície de les tongades serà convexa, amb pendent transversal compresa entre el dos per cent (2%) i el cinc per cent (5%).

Els replens filtrants sobre zones d'escassa capacitat de suport s'iniciaran abocant les primeres capes amb el gruix mínim necessari per a suportar les càrregues que produeixen els equips de moviment i compactació de terres.

3.3.4. Desgüassos

En el present projecte s'entén per desgüassos tots aquells elements de connexió entre baixants i cunetes o baixants i vorades. Els desgüassos estan totalment definits en els plànols de projecte, on s'han denominat D1, D2, D3, D4 i D5.

Aquesta unitat d'obra inclou totes les operacions i materials necessaris per a la correcta execució de la mateixa segons els plànols de projecte.

3.4. Afermats.

3.4.1. Tot-ú artificial.

-Definició.

Aquesta unitat d'obra inclou, sense que la relació sigui limitadora:

- La preparació i comprovació de la superfície d'assentament.
- L'extensió i humectació en cas de que així procedeixi i compactació de cada tongada.
- Refí de la superfície de la última tongada.
- Tots els treballs, maquinària, materials i medis auxiliars que siguin necessaris per a correcta execució d'aquesta unitat d'obra.
- Extensió de tongada.

La capa de tot-u artificial s'estendrà en una única tongada. L'equip emprat per al seu estès haurà d'ésser aprovat pel Director de l'Obra.

- Densitat.

La densitat de compactació no serà inferior a la que correspondrà al cent per cent (100%) la màxima obtinguda a l'assaig "Proctor Modificat", segons la norma NLT 108/76.

- Toleràncies geomètriques de la superfície acabada.

Es comprovaran les cotes de replanteig de l'eix cada 20 m. En aquests mateixos punts es comprovarà l'amplada i pendent de la secció transversal.

A més es comprovaran en relació amb els Plànols i Plecs de Prescripcions Tècniques del Projecte la disposició dels punts singulars tangents de corbes horitzontals i verticals, punts de transició de peralt, etc.

El perfil no haurà de diferir del teòric en més de 15 mm en cap punt.

La superfície acabada no haurà de variar en més de 15 mm quan es comprovi amb un regle de 3 m aplicada tant paral·lela com normalment a l'eix de la carretera.

- Carrega amb placa i altres especificacions..

Per la resta d'especificacions, es tindrà present O.C. 10/2002.

- Control de qualitat.

Complementàriament a les especificacions de l' O.C. 10/2002, es tindrà present:

a) *CONTROL DE PRODUCCIÓ*

Es realitzaran els següents assaigs:

- Cada dia:

- 1 Proctor modificat, segons NLT 108/76.
- 1 Equivalent de sorra, segons NLT 113/72.
- 1 Granulomètrics, segons NLT 104/72.

- Cada 5000 m³ de material produït:

- 1 Índex de llànties segons NLT 354/74.
- 1 Límit líquid, segons NLT 105/72.
- 1 índex de plasticitat, segons NLT 105/72 i 106/72.
- 1 coeficient de neteja, segons NLT 172/86.

- Cada 15000 m³ de material produït:

- 1 Desgast de Los Àngeles, segons NLT 149/72.

b) *CONTROL D'EXECUCIÓ*

Es considera con a lot el tram construït cada dia i sobre ell es realitzaran els següents assaigs distribuïts aleatòriament.

- 6 determinacions d'humitat natural, segons NLT 102/72 (*).
- 6 determinacions de densitat "in situ", segons NLT 109/72 (*).
- 1 assaig de càrrega amb placa, segons NLT 357/86.

(*) Es podran emprar mètodes nuclears, prèvia aprovació del Director d'Obra, sempre que s'hagin realitzat assaigs previs i s'hagi aconseguit establir una correspondència raonable.

- Criteris d'acceptació o refús del lot.

La densitat mitjana de cada lot serà superior al 100% de la densitat proctor modificat.

S'admetrà com a màxim dues mesures que essent inferiors a 100% superin el 98% de densitat proctor modificada.

3.4.2. Terra estabilitzada amb ciment.

- Definició.

Aquesta unitat d'obra inclou, sense que la relació sigui limitadora:

- La preparació de la superfície d'assentament.

- El subministrament, transport, dosificació i mescla dels materials en control.

- L'extensió amb màquina idònia, humectació i compactació de cada una de les tongades.

- Tots els treballs, maquinària, materials i mitjans auxiliars que siguin necessaris per a la correcta execució d'aquesta unitat d'obra.

- Execució de les obres.

La mescla es realitzarà a central havent d'estar el sòl totalment disgregat, amb una eficàcia mínima del 100% referida al tamís 5 UNE i del 80% referida al 2,5 UNE.

- Mètode de mescla a central.

a) FABRICACIÓ DE LA MESCLA:

La central de fabricació de terra-ciment haurà de comptar amb els mecanismes i elements necessaris per a poder fixar i mantenir la dosificació establerta a la fórmula de treball així com per assegurar l'homogeneïtat del producte.

b) ABOCADA I EXTENSIÓ DE LA MESCLA:

La terra establerta amb ciment s'estendrà en una sola tongada a tot l'ample de la calçada.

- Curat de la mescla.

Abans de transcorregudes 12 hores de la compactació i acabat de la superfície s'aplicarà un reg de curat, d'acord amb el que indiquen els articles corresponents del PG-3 i d'aquest plec de prescripcions tècniques particulars. La dotació del reg mínima serà de set-cents cinquanta grams per metre quadrat (750 g/m²). No obstant el Director de l'Obra podrà modificar la dotació a la vista de les proves realitzades.

3.4.3. Mescles bituminoses.

3.4.3.a. Mescles bituminoses en calent.

- Definició.

Es defineix com a mescla bituminosa en calent a la barreja de granulats i un lligant bituminós, de manera que per dur-la a terme han d'escalfar-se primer els granulats i el lligant. La mescla serà estesa i compactada a temperatura superior a la de l'ambient.

L'execució d'aquesta unitat d'obra inclou:

- Estudi de la mescla i obtenció de la fórmula de treball.
 - Preparació de la superfície sobre la qual s'haurà d'estendre la mescla.
 - Fabricació de la mescla d'acord amb la fórmula de treball proposada.
 - Transport de la mescla.
 - Estesa i compactació de la mescla.
 - Tots els treballs, maquinària, materials i mitjans auxiliars que fossin necessaris per a la correcta execució d'aquesta unitat d'obra.
-
- Equip necessari per a l'execució de les obres.

a) INSTAL·LACIÓ DE FABRICA:

La planta asfàltica serà automàtica i de producció igual o superior a cent vint tones per hora (120 T/H).

b) ESTENEDORES:

Tindran una capacitat mínima d'estesa de cent cinquanta tones per hora (150 T/H) i estaran proveïdes de dispositiu automàtic d'anivellament, o bé per uns reguladors de gruix que siguin aprovats per l'Enginyer Director.

c) EQUIP DE COMPACTACIÓ:

L'equip de compactació permetrà compactar amb les condicions exigides, tant les capes de base com la intermèdia i de trànsit.

Com a mínim estarà composta per:

- Un rodet llis, tipus tàndem, de vuit a deu tones (8 a 10 t) de pes mort.
- Un piconador de pneumàtics, de pes superior a dotze tones (12 t) i pressió d'inflat variable entre tres i deu quilograms per centímetre quadrat (3-10 kg/cm²).
- Una piconadora vibratòria tipus tàndem de vuit tones (8 t).

El tren de compactació haurà de ser aprovat pel Director d'Obra d'acord amb la capa, gruix i quantitat estesa.

- Execució de les obres.

a) ESTUDI DE LA MESCLA I OBTENCIÓ DE LA FÓRMULA DE TREBALL:

Dins dels fusos prescrits, les fórmules de treball seran aquelles que proporcionin major qualitat a les mescles, acomplint sempre els requisits exigits a l'Article 542.3. Per tant, l'Enginyer Director determinarà la composició de les diferents mides d'àrids i les proporcions de lligant i filler, per a que la qualitat sigui la més gran possible.

També s'hauran d'assenyalar a partir dels assaigs de laboratori:

- Els temps a exigir per a la mescla dels àrids en sec i per a la mescla dels àrids amb el lligant.
- Les temperatures màxima i mínima d'escalfament previ d'àrids i lligant.
- Les temperatures màxima i mínima de la mescla sense sortir del mesclador.
- La temperatura mínima de la mescla a la descàrrega dels elements de transport.
- La temperatura mínima de la mescla en iniciar i acabar la compactació.

b) PROVEÏMENT D'ÀRIDS:

El Contractista haurà de posar en coneixement de l'Enginyer Director, amb quatre dies de termini, la data d'inici dels aplecs a peu de planta.

No s'admetran els àrids que acusin mostres de meteorització com a conseqüència d'un aplec perllongat.

Deu dies abans de l'inici de la fabricació de la mescla bituminosa es tindran aplegats els àrids corresponents a un terç del volum total, com a mínim.

Durant l'execució de la mescla bituminosa, es subministraran diàriament i com a mínim els àrids corresponents a la producció diària, sense descarregar-la als aplecs que s'estiguin emprant a la fabricació. El consum d'àrids es farà seguint l'ordre d'aquests.

c) ESTESA DE LA MESCLA.

L'alimentació de les estenedores es farà de manera que tinguin sempre aglomerat remanent, iniciant el seu reblert amb un nou camió quan encara quedi una quantitat apreciable de material.

L'extensió de la mescla no es farà mai a un ritme superior al que asseguri que, amb els mitjans de compactació en servei, es puguin obtenir les densitats prescrites. La Direcció d'Obra podrà limitar la velocitat màxima d'estesa a la vista dels mitjans de compactació existents.

Es posarà especial atenció a les maniobres de parada i arrencament de les estenedores, per tal de sincronitzar la velocitat idònia d'arrencament amb la freqüència de vibració de la regla, amb objecte d'evitar ondulacions a la superfície de la capa estesa.

També es parlarà especial compte a que els "sinfines" i les regles estiguin en bones condicions i ben ajustades, amb objecte que no donin lloc a segregacions i manca d'homogeneïtat del material estès.

L'amplada d'estesa serà la de la capa, evitant la realització de juntes longitudinals.

Les juntes de treball d'un dia per l'altre es tallaran verticals i perpendiculars a la direcció del tràfic.

- Trams de prova.

Abans d'iniciar els treballs, el Contractista haurà de construir un tram d'assaig amb una longitud de cinquanta metres (50 m) i un gruix igual a l'indicat als plànols, per a cada tipus de mescla.

Sobre el tram d'assaig es prendran deu (10) mostres per a determinar els següents factors: gruix de la capa, granulometria del material compactat, densitat i contingut del lligant.

A la vista dels resultats obtinguts, l'Enginyer Director decidirà la conveniència d'acceptar o modificar, bé sigui la fórmula de treball, bé l'equip de maquinària, havent el Contractista d'estudiar i proposar les necessàries correccions. Tot això sempre que no s'hagi presentat un pla d'execució sancionat per la pràctica i aprovat per l'Enginyer Director.

El tram de proves es repetirà novament amb càrrec pel Contractista, després de cada srie de correccions, fins a la seva aprovació definitiva.

- Especificacions de la unitat acabada.

a) *GRANULOMETRIA:*

Les toleràncies admissibles respecte de la fórmula de treball seran (referides a la massa total dels àrids) les següents:

- Tamisos superiors a l'UNE 2,5 mm: tres per cent ($\pm 3\%$)
- Tamisos compresos entre l'UNE 2,5 mm i l'UNE 80 m: dos per cent ($\pm 2\%$).
- Tamís UNE 80 mm: u per cent ($\pm 1\%$).

b) *DOSIFICACIÓ DEL LLIGANT HIDROCARBONAT:*

Les toleràncies admissibles respecte de la dosificació de lligant hidrocarbonat de la fórmula de treball, referida a la massa total dels àrids, serà del tres per mil ($\pm 0,3\%$).

c) *DENSITAT:*

A mescles bituminoses denses, semidenses i gruixudes la densitat no serà inferior al noranta vuit per cent (98%) de la densitat Marshall, de la mescla emprada per gruixos de capes de ferm igual o superior a 6 cm; i noranta set per cent (97%) de la densitat Marshall, de la mescla emprada per gruixos de capes de ferm inferior a 6 cm.

A mescles drenants, els buits de la mescla no hauran de diferir en més de dos (± 2) punts percentuals respecte al percentatge de buits determinat per a la mescla emprada, obtinguda segons la NLT-159/86 amb cinquanta (50) cops per cara.

- Control de qualitat.

a) CONTROL DE PRODUCCIÓ:

a.1) Lligant hidrocarbonat:

De cada partida rebuda s'exigirà el certificat d'anàlisi corresponent i es prendrà una (1) mostra segons la NLT-121/85 per a la realització dels següents assaigs:

- 1 penetració, segons NLT-124/84.
- 1 punt d'estovament, segons NLT-125/84.
- 1 índex de penetració, segons NLT-181/84.
- 1 punt de fragilitat Fraass, segons NLT-182/84.
- 1 ductilitat, segons NLT-126/84.

S'haurà de prendre també una altra mostra que es guardarà per a possibles assaigs posteriors.

a.2) Àrids:

Sobre cada fracció d'àrid que es rebi es realitzaran els següents assaigs:

- Cada 100 m³, o un cop al dia si s'aplega menys material:
 - 1 granulomètric, segons NLT-150/72.
 - 1 equivalent de sorra per a l'àrid fi, segons NLT-113/72.
 - 1 coeficient de neteja per a àrid gruixut, segons NLT-172/86.

- Cada 2.000 m³, o al menys un cop a la setmana o quan es canviï de procedència:
 - 1 índex de lleties, segons NLT-354/74.
 - 1 proporció d'elements de l'àrid gruixut amb dos (2) o més cares de fractura, segons NLT-358/74.
 - 1 desgast de Los Angeles, segons NLT-149/72.
 - 1 densitat relativa i absorció, segons NLT-153/76 i NLT-154/76.

- Cada 10.000 m³ o un cop cada quinze dies si s'empra menys material:
 - 1 coeficient de polí accelerat (només per a capa de trànsit), segons NLT-174/72.

a.3) Filler:

De cada partida que es rebi es prendran dues mostres i es realitzaran els següents assaigs sobre cada una d'elles:

- 1 granulomètric, segons NLT 151/72.
- 1 densitat aparent segons NLT-176/74.
- 1 coeficient d'emulsibilitat, segons NLT-180/74.

b) CONTROL D'EXECUCIÓ:

b.1) Fabricació:

Mescla d'àrids en fred.

Diàriament sobre dos (2) mostres preses aleatòriament de la cinta subministradora una pel matí i una altra per la tarda i abans de l'entrada a l'assegador, efectuar els següents assaigs:

- 1 granulomètric, segons NLT-150/72.
- 1 equivalent de sorra, segons NLT-113/72.

Mescla d'àrids en calent.

Diàriament sobre dos (2) mostres en blanc preses aleatòriament del mesclador, una pel matí i una altra per la tarda, efectuar els següents assaigs:

- 1 granulomètric, segons NLT-150/72.
- 1 determinació de la humitat, segons NLT-102/72.

Mescla bituminosa.

Diàriament sobre dos (2) mostres preses aleatòriament a la sortida del mesclador, una pel matí i una altra per la tarda, efectuar els següents assaigs:

- 1 dosificació del lligant, segons NLT-164/76.
- 1 granulometria dels àrids extrets, segons NLT-165/86
- 1 Marshall complet (estabilitat, deformació, densitat i buits en àrids i en mescla), segons la NLT-159/86 emprant sèries de 5 provetes per a mescles denses, semidenses i gruixudes.
- 1 determinació de pèrdua per desgast en sec i humit i buits en mescla, segons NLT-352/86, emprant sèries de 6 provetes, per a mescles drenants.

Cada setmana:

- 1 immersió-compressió, segons NLT-162/84, emprant sèries de 8 provetes, 4 per a immersió i 4 per a compressió, per a mescles denses, semidenses i gruixudes.

Temperatura.

Es mesurarà la temperatura de la mescla en tots els camions que surten de planta.

Un cop per setmana es verificarà l'exactitud dels indicadors de temperatura d'àrid i de betum.

b.2) Posada en obra:

Es mesurarà la temperatura de la mescla abans d'abocar a l'estenedora per a tenir en compte les limitacions que es fixen a l'article 542.5.1.

b.3) Producte acabat:

Es considerarà com a lot la fracció construïda diàriament i sobre ella es realitzaran els següents assaigs distribuïts aleatòriament:

- 8 determinacions de densitat en mescles denses, semidenses i gruixudes. Es podran emprar mètodes nuclears prèvia aprovació del Director de l'Obra.
- 8 mesures de permeabilitat, segons NLT-339/88, per a mescles drenants.

Condicionament de Guardiola de Berguedà a Gombrèn, PK 15+000 al PK 17+000 (B-402) i del
PK 8+000 al PK 5+000 (GI-402)

- 8 determinacions de buits per a mesclures drenants.
- 8 determinacions de gruixos.

c) CRITERIS D'ACCEPTACIÓ O REFÚS:

La densitat mitjana de cada lot serà superior al cent per cent (100%) de la indicada a l'article 542 per a mesclures denses, semidenses i gruixudes. S'admetrà com a màxim que dues mesures que essent inferiors al cent per cent (100%), superin el noranta vuit per cent (98%).

El percentatge de buits no diferirà en més de dos (2) punts percentuals dels prescrits a l'article 542 S'admetrà com a màxim que dues mesures difereixin en tres (3) punts.

El gruix mitjà no hauria de ser inferior a l'especificat a l'apartat 542; no més de dos (2) mesures podran presentar resultats que baixin d'allò especificat en més d'un deu per cent (10%).

No s'admetran tampoc irregularitats superiors a les assenyalades a l'article 542

- Toleràncies geomètriques.

a) DE COTES I AMPLADA:

Es compararà cada vint metres (20 m.) la superfície acabada amb la teòrica. Ambdues no hauran de diferir en més de 10 mil·límetres (10 mm) en capes de trànsit, intermèdia, ni de 15 mil·límetres (15 mm) en capa de base.

Es comprovarà també cada vint metres (20 m) l'amplada de les capes que en cap cas haurà de ser inferior a la teòrica.

b) DE GRUIX:

El gruix d'una capa no haurà de ser inferior al vuitanta per cent (80%) del previst per a ella a la secció tipus dels Plànols, excepte la capa de trànsit, en la que no haurà de ser inferior al cent per cent (100%).

El gruix total de mesclures bituminoses no haurà d'ésser inferior al mínim previst a la secció tipus dels Plànols.

c) DE REGULARITAT SUPERFICIAL.

La superfície acabada no haurà de presentar irregularitats superficials superiors a quatre mil·límetres (4 mm), al comprovar-la amb un regle de tres metres (3 m.) segons la Norma NLT-334/88.

La regularitat superficial, mesurada pel coeficient de viàgraf segons la NLT-332/87 no haurà d'excedir de 5 dm²/hm.

3.4.4. Regs i tractaments superficials.

3.4.4.a. Regs d'emprimació.

- Definició.

Aquesta unitat d'obra inclou:

- Preparació de la superfície existent.
- Aplicació del lligant bituminós.
- Eventual extensió d'un granulat de cobertura.
- Tots els treballs, maquinària, materials i mitjans auxiliars que fossin necessaris per dur a terme correctament l'execució d'aquesta unitat d'obra.
- Dosificacions.

A efectes de dosificació, proposem la següent:

- Un quilogram dos-cents grams per metre quadrat (1.200 kg/m^2) d'emulsió asfàltica tipus ECI com a reg d'emprimació, a calçades i vorals.
- Equip necessari per a l'execució de les obres.

Serà l'indicat a l'article 530.4 del PG-3.

- Execució de les obres.

Haurà d'acomplir les especificacions de l'article 530.5 del PG3.

- Limitacions de l'execució.

Són les indicades a l'article 530.6 del PG-3.

3.4.4.b. Regs d'adherència.

- Definició.

Aquesta unitat d'obra inclou:

- Preparació de la superfície sobre la qual haurà d'ésser aplicat el reg.
- Aplicació del lligant bituminós.
- Tots els treballs, maquinària, materials i mitjans auxiliars que fossin necessaris per a la correcta execució d'aquesta unitat d'obra.
- Execució de les obres.

S'estarà a allò disposat a l'article 513 del PG-3 incorporat en el PG-3 per l'Ordre FOM 891/2004, amb les següents prescripcions addicionals:

Es comprovarà que la superfície sobre la que s'efectuarà el reg està neta, sense materials lliures i compleix les condicions especificades per a la unitat d'obra corresponent, segons el Director d'Obra.

A fi de poder garantir una dotació uniforme tant longitudinal com transversalment, serà preceptiva la utilització de cisternes de reg amb rampa. La Direcció d'Obra podrà autoritzar altres sistemes prèvia justificació.

- Control de Qualitat.

a) CONTROL DE PROCEDÈNCIA I DE RECEPCIÓ:

El subministrador del lligant hidrocarbonat haurà de subministrar un certificat de qualitat, en el que figuri el seu tipus i denominació, així com la garantia de que compleix les

condicions exigides als Plecs de Prescripcions Tècniques. En cas de tractar-se d'emulsió asfàltica per cada trenta tones (30 t) o per cada partida subministrada si aquesta fos de menor quantitat, es prendran mostres amb arranament a la Norma NLT-121/86 i es realitzaran els següents assaigs:

- 1 càrrega de partícules, segons NLT-194/84.
- 1 residu per destil·lació, segons NLT-139/84.
- 1 penetració sobre el residu de destil·lació, segons NLT- 124/84.

En el cas de no emprar-se emulsió asfàltica el Director de l'Obra fixarà els assaigs de qualitat d'acord amb el lligant seleccionat.

b) CONTROL D'EXECUCIÓ:

La dotació de lligant hidrocarbonat es comprovarà mitjançant la pesada de safates metàl·liques o fulles de paper o un altre material similar, col·locades sobre la superfície durant l'estesa del lligant.

Es considerarà com a lot que s'acceptarà o refusarà en bloc, el reg de dos mil cinc-cents metres quadrats (2500 m²) de calçada o voral, o la fracció regada diàriament si aquesta fos menor. Es prendran sis (6) mesures per lot admetent com a màxim diferències d'un 10 per cent ($\pm 10\%$) de la dotació exigida.

Per la determinació de l'adherència entre capes de mescles bituminoses es procedirà a realitzar un assaig de tall amb el següent procediment, que té per objectiu controlar la qualitat dels regs d'adherència.

El procediment d'assaig consisteix en provocar en la superfície d'unió de les capes bituminoses a assajar un esforç tallant que produeixi la separació d'ambdues capes. Per això s'introdueix el testimoni en dues mordaces semicilíndriques i es col·loca horitzontalment en la base de l'assaig, figura 1. Mitjançant aquest procediment es converteix el testimoni en una biga birecolçada, on la secció d'assaig, al estar molt pròxima al punt de recolzament, solament està sotmès a un esforç tallant.

La resistència al tall del reg executat es determinarà a partir de testimonis cilíndrics de deu centímetres (10 cm) de diàmetre estrets del ferm, que com a mínim estaran formats per dues (2) capes. El nombre mínim de testimonis que haurà de disposar-se per lot es de cinc (5), considerant-se com a lot el corresponent a la superfície regada diàriament, sempre que no superi els dos mil cinc-cents (2500) metres quadrats. Si la superfície regada en un dia supera aquest valor, es dividirà en diferents lots de superfície semblant, inferior a dos mil cinc-cents (2500) metres quadrats.

Els testimonis s'introdueixen entre les dues mordaces semicilíndriques, figura 2, formada per dues peces simètriques de 177.8 mm d'alçada i 101.6 mm de diàmetre interior, amb dos sortints que, mitjançant una sèrie de cargols, permetran agafar-los en la posició desitjada,

de manera que la junta i la capa superior quedin a l'exterior del motlle, a 5 mm de distància del cantó superior del mateix.

L'execució de l'assaig es porta a terme col·locant els testimonis confinats per les mordaces en posició horitzontal sobre un base amb dos punts de recolzament separats 20 cm, figura 3; sobre un d'aquests punts es col·loca el motlle metàl·lic i sobre l'altre la part superior del testimoni de manera que la junta d'unió entre les capes quedi a 5 mm de distància i, consegüentment, el canto del motlle quedi a 10 mm, figura 1. El pistó de la premsa es col·loca sobre el motlle metàl·lic indeformable, en la part central del conjunt recolzat, i s'aplica una càrrega a una velocitat de deformació constant de 1.27 mm/min, de forma que sobre la unió de les capes, en les immediacions del recolzament, es produeix un esforç tallant i el moment flector és pràcticament nul.

La resistència al tall es determinarà en testimonis que es troben a 20 °C. Durant l'assaig s'obtindrà la càrrega màxima de trencament, essent també convenient registrar la variació de la càrrega amb el desplaçament del pistó de la premsa mitjançant un equip informàtic adequat. Les tensions tangencials o resistència al tallant de la unió d'ambdues capes per al lot corresponent s'obtindrà com a mesura de les resistències obtingudes en l'assaig de cada testimoni, definit mitjançant la següent expressió:

$$\sigma = (P/2) / S$$

essent,

σ = Resistència a tallant, MPa o N/mm² (1MPa = 9.8 kgf/cm²)

P = Càrrega màxima de trencament, N (1 kgf = 9.8 N)

S = Superfície de la secció transversal, mm²

Si algun dels testimonis extrets presentés les capes desenganxades o es desenganxessin en el moment de l'extracció, la resistència a tallant del reg es consideraria nul·la.

Resultats

Com a resultat d'aquest assaig s'obtindrà:

σ = Resistència a tallant de reg d'adherència, en MPa. Promig dels valors obtinguts en el trencament dels testimonis corresponents a cada lot.

Criteris d'acceptació o rebuig

La resistència mitjana a tallant del reg d'adherència obtinguda a partir de l'assaig dels testimonis a la temperatura de vint graus Celsius (20 °C) variarà en funció de les capes que el componguin, havent de ser igual o superior als valors d'acceptació.

TIPUS D'INTERFASE	ACCEPTACIÓ (MPa)
-------------------	---------------------

Rodadura-Intermitja	0.6
---------------------	-----

Intermitja-Base	0.4
Base-Base	0.3

Si no es compleixen els requisits anteriors es procedirà de la següent manera:

- Si la resistència mitjana es inferior al límit d'acceptació, s'aixecarà la capa superior de mescla bituminosa corresponent al lot controlat mitjançant fressat i es reposarà el reg i la capa per compte del Contractista o se estudiarà la mancança de capacitat estructural produïda per la falta d'adherència determinant el gruix addicional necessari per arribar al nivell de deflexions previstes en el ferm, que serà executat per compte del Contractista.
- Si la resistència mitjana es igual o superior al nivell d'acceptació i més del vint per cent (20%) dels valors individuals de la mostra són inferiors en més de 0.2 MPa als valors d'acceptació, s'aplicarà una penalització econòmica del deu per cent (10%) a la capa superior de la mescla bituminosa corresponent al lot controlat.



Figura 2.

Condicionament de Guardiola de Berguedà a Gombrèn, PK 15+000 al PK 17+000 (B-402) i del
PK 8+000 al PK 5+000 (GI-402)



a) Base inferior

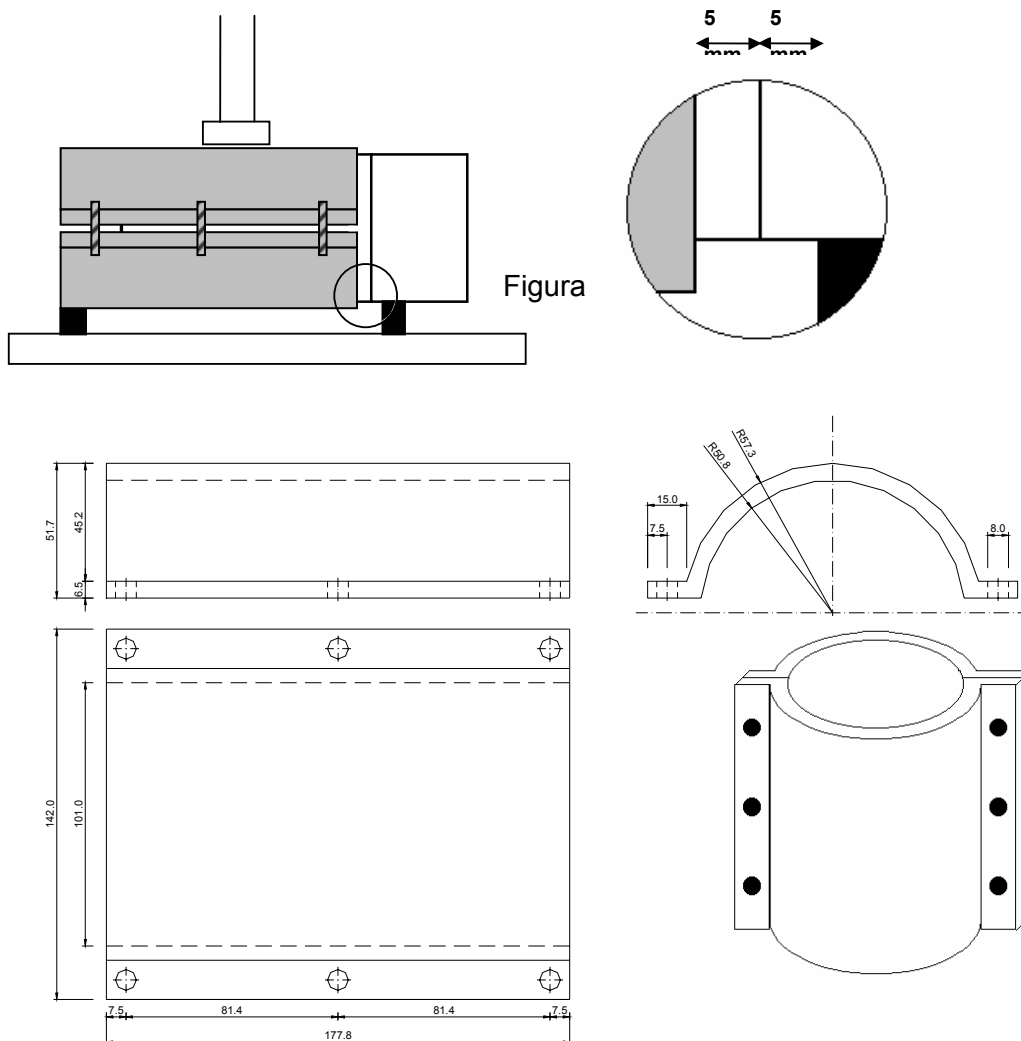
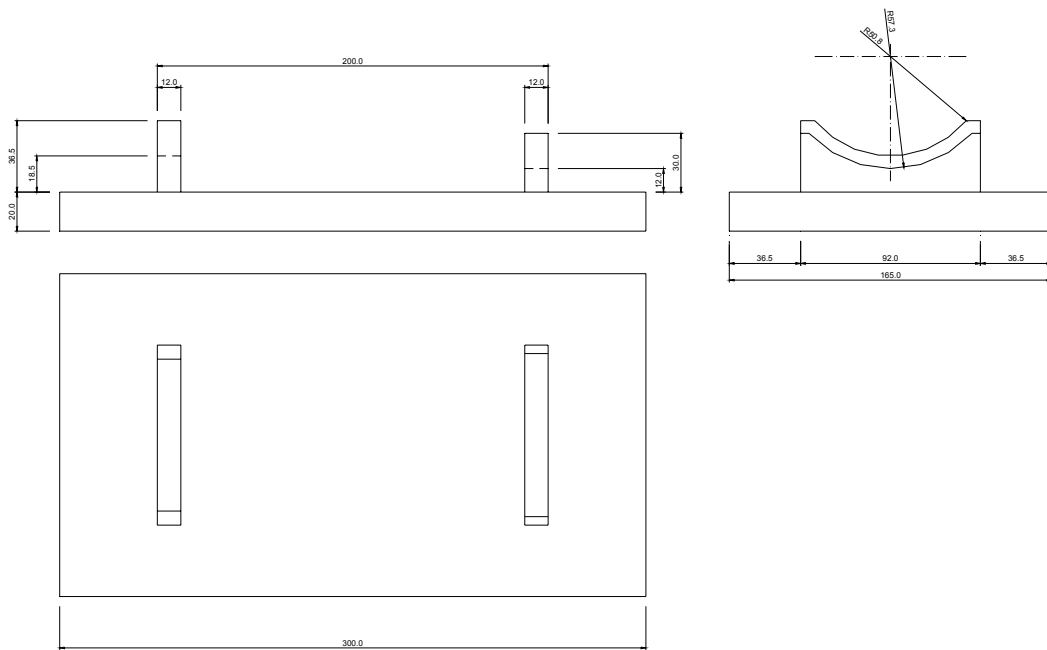
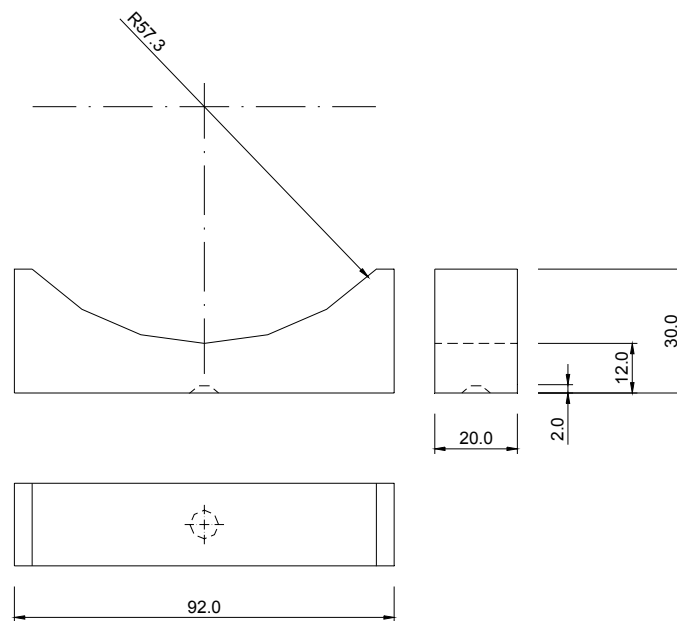

b) Recolzament superior

Figura 3.

3.4.4.c. Dobles tractaments superficials.

- Definició.

Aquesta unitat d'obra inclou:

- Preparació de la superfície sobre la qual ha d'ésser aplicat el tractament.
- Aplicació del lligant bituminós.
- Extensió i piconat del granulat.
- Segona aplicació del lligant bituminós.
- Extensió i piconat de la segona capa de granulat.
- Escombrat i eliminació del granulat residual no lligat.
- Tots els treballs, maquinària, materials i mitjans auxiliars que fossin necessaris per a la correcta execució de la unitat d'obra.

- Dosificació.

A efectes de dosificació proposem les següents:

1a. APLICACIÓ:

- Àrids: catorze litres per metre quadrat (14 l/m^2) del tipus AE-20/10.
- Lligant: un quilogram cinc-cents grams per metre quadrat ($1,500 \text{ kg/m}^2$) d'emulsió asfàltica tipus ECR-2.I

2a. APLICACIÓ:

- Àrids: set litres per metre quadrat (7 l/m^2) del tipus AE-10/5.
- Lligant: un quilogram per metre quadrat (1 kg/m^2) d'emulsió asfàltica tipus ECR-2.
- Equip necessari per a l'execució de les obres.

Serà l'indicat a l'article 532.4 del PG-3.

- Execució de les obres.

Haurà d'acomplir les indicacions de l'article 532.5 del PG-3.

3.4.5. Obres complementàries.

3.4.5.a. Vorades.

- Definició.

En aquesta unitat d'obra queden inclosos:

- La neteja i preparació de la superfície d'assentament.
- El formigó i la seva posada en obra de la llera d'assentament.
- Les vorades i la seva col·locació.
- Qualsevol treball, maquinària, material o element auxiliar necessari per a la correcta i ràpida execució d'aquesta unitat d'obra.

- Execució de les obres.

Les peces de vorada s'assentaran sobre una llera de formigó minin tipus HM-15, que tindrà una amplada igual a la de la corresponent vorada més cinc centímetres (5 cm), i un gruix de vuit centímetres (8 cm).

Les toleràncies admissibles en línia de rasant seran de ± 3 mm quan s'amidi amb regle de 3 m.

3.5. Armat.

3.5.1. Armadures passives en formigó armat i pretesat.

3.5.1.a. Els especejaments.

Com a norma general, el contractista presentarà a la direcció d'obra per a la seva aprovació, i amb suficient antelació, una proposta d'especejament de les armadures de tots els elements a formigonar.

Aquest especejament contindrà la forma i mides exactes de totes les armadures definides en els plànols, indicant clarament el lloc a on es produeixen els empalmaments, i el nombre i longitud d'aquests.

Així mateix, detallarà i espejearà perfectament totes les armadures auxiliars necessàries per garantir la correcta posició de les armadures segons els plànols durant el formigonat, tals com "borriquetes", rigiditzadors, bastiments auxiliars, etc. Totes i cada una de les figures vindran numerades en la fulla d'especejament, i en correspondència amb els plànols respectius.

En la fulla d'especejament vindran expressats els pesos totals de cada figura.

3.5.1.b. Els separadors.

Les armadures inferiors dels fonaments i part inferior de la llinda es sustentaran mitjançant separadors de morter de mides en planta 10x10 cm i de gruix l'indicat en els plànols per al recobriment. El seu nombre serà de vuit (8) per metre quadrat. La resistència del morter serà superior a 250 kg/cm².

Per a les armadures laterals els separadors seran de plàstic, adequats al recobriment indicat en plànols per a l'armadura i en nombre no inferior a quatre (4) per metre quadrat. Totes les armadures d'arrencament dels fonaments es fixaran suficientment per evitar que puguin desplaçar-se durant el formigonat. Les armadures de les piles es rigiditzaran en els seus plànols (paral·lels als paraments), i entre ells per a mantenir amb correcció la geometria d'aquestes.

Se tindrà especial atenció en aplicar els productes de desencofrat abans de col·locar els encofrats i després d'haver-los deixat assecar el temps suficient.

Els separadors laterals de les armadures es col·locarà abans que els encofrats. Abans de procedir al formigonat es comprovarà que les armadures no estan recobertes d'òxid no adherent. En cas que ho estiguessin es procedirà al raspallat de les barres.

3.5.2. Armadures actives en formigó pretesat.

La col·locació de l'armadura activa, l'enfilat, en el seu cas, i l'operació de tesat s'ajustarà a allò especificat en la instrucció EP-80.

A més, es compliran els següents requisits:

- El contractista presentarà a la direcció d'obra per a la seva aprovació, i amb suficient antelació, el sistema de pretesat.
- Si l'armadura activa s'enfila en la beina abans que la peça estigui formigonada es tornarà a comprovar la geometria d'aquesta i la seva estanquitat.
- L'operació de tesat no s'iniciarà fins conèixer els resultats de la ruptura de provetes de formigó i amb la preceptiva autorització de la direcció d'obra.
- Abans de començar les operacions de tesat es procedirà a la comprovació de la calibratge dels gats.
- No es permetrà el tall de cables per procedir a la injecció en tant en quant no existeixi autorització expressa per part de la direcció d'obra.
- Se prestarà especial atenció a assegurar la immobilitat de las beines durant el formigonat. A tal efecte cada mig metre, almenys, es disposaran els elements necessaris per assegurar la fixació de la beina.

3.6. Formigonat.

3.6.1. Aspectes generals.

- Definició.

A aquesta unitat d'obra s'inclouen, sense que la relació sigui limitadora:

- L'estudi i obtenció de la fórmula per a cada tipus de formigó, així com els materials necessaris per a la fabricació i posada en obra.
- La fabricació, transport, posada en obra i vibratge del formigó.
- L'execució i tractament dels junts.
- La protecció del formigó fresc, el curat i els productes de curat.
- L'acabat i la realització de la textura superficial.
- L'encofrat i desencofrat.
- Qualsevol treball, maquinària, material o element auxiliar necessari per a la correcta i ràpida execució d'aquesta unitat d'obra.

Per a l'inici del formigonat serà preceptiva l'aprovació per la direcció d'obra de la col·locació i fixació de l'armadura, dels separadors i de l'encofrat, així com la neteja de fons i costers. No s'iniciarà cap tasca sense aquesta autorització. El contractista està obligat, per tant, a avisar amb suficient antelació per a que les esmentades comprovacions puguin ser realitzades sense alterar al ritme constructiu.

Així mateix, el contractista presentarà al començament dels treballs un pla de formigonat per a cada element de l'obra, que haurà de ser aprovat per la direcció d'obra.

3.6.2. Pla de formigonat.

El pla de formigonat consisteix en l'explicitació de la forma, mitjans i procés que el contractista seguirà per a la bona col·locació del formigó.

En el pla es farà constar:

- Descomposició de l'obra en unitats de formigonat, indicant-se el volum de formigó a emprar en cada unitat.
- Forma de tractament dels junts de formigonat.

Per a cada unitat es farà constar:

- Sistema de formigonat (mitjançant bomba, amb grua i cubilot, canaleta, abocament directe, i d'altres).
- Característiques dels mitjans mecànics.
- Personal.
- Vibradors (característiques i nombre d'aquests, indicant els de recanvi per possible avaria).
- Seqüència reblert dels motlles.
- Mitjans per evitar defectes de formigonat per efecte del moviment de les persones (passarel·les, bastides, taulons o d'altres).
- Mesures que garanteixin la seguretat dels operaris i personal de control.
- Sistema de curat de formigó.

Respecte al sistema de curat serà amb aigua, sempre que sigui possible. La duració mínima del curat serà de set (7) dies. El curat amb aigua no podrà executar-se a base d'espòrdics regs del formigó, sinó que cal garantir la constant humitat de l'element a base de recintes que es mantinguin amb una làmina d'aigua, materials tipus arpillera o geotextil permanentment amarats en aigua, sistema de reg continu o cobriment complet mitjançant plàstics.

En cas que no sigui possible el curat amb aigua es recourrà a l'ús de materials filmògens, que s'aplicaran immediatament després del formigonat en cas de superfície lliure, o immediatament després del desencofrat en el seu cas. Se garantirà un gruix suficient de material filmògen estès a tota la superfície de l'element, excepció feta de la part que constituirà el junt de formigonat.

Queda totalment prohibit l'arranjament de defectes en el formigó (cocos, rentats, etc.) sense les instruccions de la direcció d'obra.

3.7. Elements auxiliars.

3.7.1. Encofrats i motlles.

- Definició.

En aquesta unitat d'obra queden inclosos, sense que la relació sigui limitadora:

- Els càlculs de projecte dels encofrats.
- Els materials que constitueixen els encofrats, fins i tot matavius.
- El muntatge dels encofrats, fins i tot soleres.
- Els productes de desencofrat.
- El desencofrat.
- Qualsevol treball, maquinària, material o element auxiliar necessari per a la correcta i ràpida execució d'aquesta unitat d'obra.
- Tipus d'encofrat.

Els tipus d'encofrat per a les obres d'aquest projecte són:

- Encofrat per a fonaments i per a paraments no vistos d'alçats de murs i estreps. En aquests encofrats es podran emprar taules o taulons sense raspallar i d'amples i llargades no necessàriament uniformes, així com xapes metàl·liques o qualsevol altre material que no resulti deformat pel formigonat o la vibració.
- Encofratge pla a alçats de murs i estreps, per a deixar el formigó vist. Seran taules de fusta raspallada i encadellades, cairejades, amb un gruix de vint-i-quatre mil·límetres (24 mm) i una amplada que oscil·larà entre deu i quinze centímetres (10 i 15 cm). Les toleràncies màximes d'acabat mesurades als paraments, un cop desencofrats, amb regla de dos metres (2 m), seran de vint mil·límetres (20 mm) als murs i estreps i de deu mil·límetres (10 mm) a les piques.
- Encofratge pla a lloses de tauler formigonades "in situ". Seran de taules de fusta raspallades i encadellades, amb una amplada màxima de deu centímetres (10 cm). Les toleràncies màximes d'acabat mesurades als paraments, un cop desencofrats amb regla de dos metres (2 m), seran de deu mil·límetres (10 mm).

- Execució.

No es permetrà reutilitzar més de dos cops l'encofratge de fusta en paraments vistos.

Per a facilitar el desencofratge, la Direcció d'Obra podrà autoritzar o ordenar la utilització d'un producte desencofrant, que no deixi taca a la superfície del formigó vist.

El desencofratge no es realitzarà fins que el formigó hagi arribat a la resistència necessària per a suportar amb suficient marge de seguretat i sense deformacions exces-

sives, els esforços als que estarà sotmès com a conseqüència del desencofratge o descimbrament.

Es posarà especial atenció en retirar, oportunament, tot element d'encofratge que pugui impedir el lliure joc dels junts de retracció i dilatació, així com de les articulacions si n'hi han.

No es permetrà la utilització de capelles o filferro per a la subjecció dels encofratges, si excepcionalment s'empressin, les puntes de filferro es deixaran tallades a ras de parament.

3.7.2. Cindris.

- Definició.

En aquesta unitat d'obra queden inclosos, sense que la relació sigui limitadora:

- El projecte del cindri i els càlculs de la seva capacitat portant.
- Preparació del fonament del cindri.
- Subministrament i muntatge dels elements del cindri: peus drets, riostres, carregadors i aparells de descens del cindri.
- Proves de càrrega del cindri quan s'escaigui.
- Descindrament i retirada de tots els elements constitutius del cindri.
- Qualsevol treball, operació, material, maquinària o element auxiliar necessari per a la ràpida i correcta execució d'aquesta unitat d'obra.
- Materials.

Els elements constitutius del cindri poden ser metàl·lics, de fusta o de materials plàstics, sempre que compleixin les característiques del PG-3 i estiguin sancionats per l'experiència. En tot cas, el projecte de cindri haurà d'especificar la naturalesa, característiques, dimensions i capacitat resistent de cada un dels seus elements i del conjunt.

- Execució.

Un cop aprovat el projecte del cindri per l'Enginyer Director de les obres, es procedirà al seu muntatge per personal especialitzat. Tot seguit s'efectuaran les comprovacions d'anivellament per constatar que els punts de recolzament de l'encofratge de la cara inferior de l'estructura s'ajusten en cota als càlculs amb les toleràncies prefixades.

L'Enginyer Director de les obres podrà ordenar si ho considera necessari una prova sota càrrega del cindri fins a un vint per cent (20%) superior al pes que haurà de suportar.

Durant el formigonat es controlaran els descens dels recolzaments.

El desenganxat del cindri no es realitzarà fins que el formigó hagi adquirit la resistència específica per procedir a aquesta operació. Per això es realitzaran els assaigs informatius corresponents sobre provetes de formigó.

L'Enginyer Director de les obres aprovarà el programa de descimbrament que haurà de contenir l'ordre i recorregut del descens dels recolzaments cada una de les fases que composin el descimbrament.

3.8. Senyalització.

3.8.1. Marques vials.

3.8.1.a. Definició.

Marca viària, reflectoritzada o no, és aquella guia òptica sobre la superfície de la calçada, fent línies i signes, amb finalitats informatives i reguladores del trànsit.

Les marques viàries projectades són: permanents, (quant a la utilització prevista), i tipus 1 (marques viàries convencionals).

Les zones a pintar s'indiquen al Document número 2, Plànols.

El Contractista haurà de realitzar el replanteig de les línies a marcar, indicant el Director de l'Obra els punts on comencen i acaben les línies contínues de prohibició d'avançar.

Les unitats d'obra de marques viàries inclouen, sense caràcter limitatiu: la col·locació i retirada de la senyalització d'obra; el replanteig i premarcatge de les marques; el subministrament, emmagatzematge, transport a l'obra i aplicació dels materials; la prestació dels equips de personal i maquinària; la neteja del paviment sobre el que s'han d'aplicar; la recollida, càrrega i evacuació d'envasos i restes de materials a dipòsits autoritzats; qualsevol material, treball o mitjà auxiliar per a desenvolupar-les i acabar-les en les condicions de qualitat demanades i en el termini contractat; i el manteniment fins a la recepció provisional.

3.8.1.b. Maquinària d'aplicació.

La maquinària d'aplicació proposada haurà de ser aprovada pel Director de l'Obra i, en qualsevol cas, inclourà els mitjans necessaris per a la neteja de la superfície del paviment, si calgués, l'aplicació de pintura polvoritzant-la amb o sense aire, i també els mitjans per al seu desplaçament propi i pel transport dels materials necessaris. Tindrà les característiques tècniques següents:

Característica	Valor definitori
Tipus de tracció	Autopropulsada
Potència mínima	36 CV
Capacitats simultànies d'actuació	Aplicar ratlla de 30 cm d'amplada Circulant a 5 Km/h Salvant rampa del 8% Amb cabals de 12 l/min de pintura i 7 l/min de

Condicionament de Guardiola de Berguedà a Gombrèn, PK 15+000 al PK 17+000 (B-402) i del
PK 8+000 al PK 5+000 (GI-402)

	<p>microesferes</p> <p>Mantenint constants les pressions d'aplicació.</p>
Autonomia	<p>Capacitats dels dipòsits:</p> <p>De pintura320 l (proveït d'agitador automàtic i filtre)</p> <p>De microesferes de vidre.....200 l</p>
Automatismes	<p>Sincronització simultània de dos pistoles</p> <p>Sistema de tall de flux automàtic i sincronitzat de totes les pistoles, accionable des de quadre de comandament.</p>
Control de la dosificació	<p>- CAD (Control Automàtic de Dosificació).- - CVD (Control Visual de Dosificació).- Qualsevol sigui el tipus de sistema emprat deu assegurar que la dosificació de l'aplicació, independentment de la velocitat de desplaçament de la màquina, se mantingui entre el 95% i el 105% de la dotació especificada.</p>
Aplicadors de microesferes de vidre	<p>Els dispositius hauran d'estar sincronitzats de manera que, durant l'aplicació (circulant a velocitats d'entre 0 i 8 Km/h), cobreixin tota la superfície de la marca viària pintada.</p> <p>Podran emprar sistemes a pressió o de gravetat, proveïts de dispositius temporitzadors.</p>

Característica	Valor definitori
Aplicadors de pintura	Permetran l'aplicació de bandes d'entre 10 i 40 cm d'amplada constant i ben perfilada, sense fer servir discos limitadors ni altres elements que produeixin residus.
Termòmetres i higròmetres	La màquina estarà proveïda de medidors fiables de la temperatura i humitat atmosfèriques, i també de la temperatura del

	paviment.
Neteja	Disposarà d'un sistema de neteja que permeti rentar de manera ràpida els circuits pels que corren els materials. El líquid resultant de la neteja serà recollit dins d'un tanc o contenidor disposat a l'efecte per al seu reciclat, quedant prohibit vessar-lo a l'exterior.

3.8.1.c. Dosificacions per aplicació.

Les marques definitives a fer sobre la capa final de MBC tipus S-12 silícica, seran de color blanc i amb les dotacions següents:

Pintura acrílica a l'aigua. (A emprar solament en marques lineals permanents, i en tota mena de marques en senyalitzacions temporals).

Nou-cents grams de pintura per metre quadrat (0,900 kg/m²) i sis-cents grams de microesferes de vidre per metre quadrat (0,600 kg/m²).

Material termoplàstic d'aplicació en calent.

Tres quilograms de pintura per metre quadrat (3 kg/m²) i sis-cents grams de microesferes per metre quadrat (0,600 kg/m²).

Material termoplàstic de dos components d'aplicació en fred.-

Tres quilograms de pintura per metre quadrat (3 kg/m²) i sis-cents grams de microesferes per metre quadrat (0,600 kg/m²).

3.8.1.d. Característiques essencials.

Les característiques essencials de les marques viàries definides en la norma UNE 135 200(1), i els mètodes de mesura a emprar, per comprovar el bon resultat de l'aplicació, son els següents:

CARACTERÍSTICA	FACTOR MESURAT	NORMA	APARELL MESURA
Visibilitat nocturna	Coeficient de retroreflexió R'	UNE 135 270	Retroreflectòmetre Angle d'il·luminació: 3.5° Angle d'observació:4.5° Il·luminant: CIE tipus A
Visibilitat diurna	Coordenades cromàtiques (x,y) Factor de lluminància (β)	UNE 48 073	Colorímetre de geometria 45/0 Il·luminant D

	Relació de contrast (R_c)		65 Observador patró 2º
Resistència a l'esllavissament	Coefficient de resistència a l'esllavissament (SRT)	UNE 135 272	Pèndol TRL

Els valors exigits es donen més endavant al control durant el període de garantia.

3.8.1.e. Execució.

L'aplicació serà feta tenint en compte el contingut de l'apartat 700.6 del PG-3 en tot lo relatiu a la preparació de la superfície, les limitacions a l'aplicació per motius meteorològics (humitat, temperatura i vent), el premarcat i l'eliminació de marques viàries existents.

3.8.1.f. Control de qualitat.

El control de qualitat de les obres de senyalització horitzontal inclourà la comprovació dels materials amuntegats, de llur aplicació i de les unitats acabades.

El Contractista lliurarà al Director de l'Obra, cada dia, un part d'execució al que hauran d'aparèixer els següents conceptes:

- Marca, o referència, i dosificació dels materials consumits.
- Tipus i dimensions de la marca viària.
 - Localització i referències sobre el paviment de les marques viàries.
 - Data d'aplicació.
 - Temperatura i humitat relativa al principi i al fi de la jornada.
 - Observacions i incidències que, a judici del Director de l'Obra, poguessin influir en la durabilitat i/o les característiques de la marca viària aplicada.

Control de recepció dels materials.

Se comprovarà la marca o referència dels materials aplegats, per a verificar que es corresponen amb la classe i qualitat comunicada al Director de l'Obra. En aquesta verificació, es prendrà nota de la data de fabricació, i el Director de l'Obra rebutjarà les partides de materials fabricades més de sis (6) mesos abans de l'aplicació, per bones que haguessin estat les condicions de manteniment, i les de menys de sis (6) mesos, quan consideri no han estat mantingudes en les condicions degudes.

De l'aplec fet en obra, s'agafaran dos mostres de cada tipus de producte que no disposi de segell de qualitat, seguint els passos marcats al capítol de materials. El

Condicionament de Guardiola de Berguedà a Gombrèn, PK 15+000 al PK 17+000 (B-402) i del
PK 8+000 al PK 5+000 (GI-402)

laboratori acreditat farà els assaigs d'homogeneïtat ja esmentats per admetre l'ús, i els de verificació següents:

ASSAIGS DE VERIFICACIÓ.			
MATERIA	ASSAIG	NORMA D'ASSAIG	CONDICIONS D'ACCEPTACIÓ
PINTURA	Resistència al sangrat (Pintura aplicada a 720 g/m ² ±10% sobre proveta de betum estàndar i celofan).	UNE 135 201	Relació de contrast > 0,96
	Estabilitat en envàs plé. (18 hores a 60°C±2°C).	UNE 48 083	Variació de consistència ≤ 5 KU. No hi hauran pells, qualls ni dipòsits durs.
	Envelliment artificial accelerat (168 hores partides en cicles de 8 hores de radiació UV 280 nm i 315 nm a 60°C±3°C i de 4 hores de condensació a 50°C±3°C).	UNE 48 251	β no variarà en més de 0,03. Les coordenades cromàtiques seguiran dins del polígon especificat en UNE 135 200/1. El material no tindrà cap defecte superficial.
	Resistència als àlcalis (Pel·lícula de 400 μm ± 40 μm amb aplicador Dr. Blade sobre 3 provetes de metacrilat de 100*200*10 mm, secades 24 hores a 23°C ± 2°C i 50%±5% d'humitat i mantingudes horitzontals 150 hores en estufa a 45°C ± 2°C amb ventilació).	UNE 48 144 mètode 1 procediment A. Introduïda 48 hores en solució de OHNa al 10% en pés.	β no variarà en més de 0,03.
	Temps de secat ("no pick up" per rodatge)	UNE 135 202	≤ 30 minuts (*)
	Poder de cobertura.	UNE 135 213	R _c (blanca) ≥ 0,95 R _c (groga) ≥ 0,90

Condicionament de Guardiola de Berguedà a Gombrèn, PK 15+000 al PK 17+000 (B-402) i del
PK 8+000 al PK 5+000 (GI-402)

	<p>Color. (Preparar proveta desengrasada d'alumini de 150*75*0,6 mm amb pel·lícula de 350µm±35µm, i mantenir horitzontal 168 hores a 23°C ± 2°C i 50%±5% d'humitat protegida del sol i de la pols). (Amb observador – patró 2°, geometria de mesura 45/0 i illuminant patró CIE D65)</p>	UNE 48 073 /2	<p>Les coordenades cromàtiques de cada color han de ser dins del polígon assenyalat a la norma UNE 135 200/1.</p>
	<p>Factor de lluminància. (Sobre proveta preparada com la de color). (Amb observador – patró 2°, geometria de mesura 45/0 i illuminant patró CIE D65)</p>	UNE 48 073/2	<p>Blanca β≥0,84 Groga β≥0,40</p>

ASSAIGS DE VERIFICACIÓ.			
MATERIA	ASSAIG	NORMA D'ASSAIG	CONDICIONS D'ACCEPTACIÓ
L	Punt de reblaniment	UNE 135 222	≥ 95°C
	Resistència a fluir. (Con de material mantingut 24 hores a 60°C ± 2°C).	UNE 48 178	Pèrdua d'alçada < 10%.
	Color. (Preparar proveta a 2600 g/m2 sobre suport llis i fàcil de desprendre, i mantenir horitzontal 24 hores a 23°C ± 2°C i 50%±5% d'humitat protegida del sol i de la pols). (Amb observador – patró 2°, geometria de mesura 45/0 i illuminant patró CIE D65)	UNE 48 073 /2	Les coordenades cromàtiques de cada color han de ser dins del polígon assenyalat a la norma UNE 135 200/1.
TERMOP			

Condicionament de Guardiola de Berguedà a Gombrèn, PK 15+000 al PK 17+000 (B-402) i del
PK 8+000 al PK 5+000 (GI-402)

LÀSTIC D'APLICACIÓ EN CALENT	Factor de lluminància. (Sobre proveta preparada com la de color). (Amb observador – patró 2°, geometria de mesura 45/0 i illuminant patró CIE D65)	UNE 48 073/2	Blanca $\beta \geq 0,80$ Groga $\beta \geq 0,40$
	Estabilitat a la calor. (6 hores a $200^{\circ}\text{C} \pm 2^{\circ}\text{C}$).	UNE 135 221	β no variarà en més de 0,03.
	Envelliment artificial accelerat. (Preparar proveta desengrasada d'alumini de $150 \times 75 \times 0,6$ mm amb pel·lícula a 2600 g/m^2 , i mantenir horitzontal 24 hores a $23^{\circ}\text{C} \pm 2^{\circ}\text{C}$ i $50\% \pm 5\%$ d'humitat protegida del sol i de la pols). (Amb observador – patró 2°, geometria de mesura 45/0 i illuminant patró CIE D65) (168 hores partides en cicles de 8 hores de radiació UV 280 nm i 315 nm a $60^{\circ}\text{C} \pm 3^{\circ}\text{C}$ i de 4 hores de condensació a $50^{\circ}\text{C} \pm 3^{\circ}\text{C}$).	UNE 48 251	β no variarà en més de 0,03. Les coordenades cromàtiques seguiran dins del polígon especificat en UNE 135 200/1. El material no tindrà cap defecte superficial.
	Resistència als àlcalis (Pel·lícula de 3 mm sobre 3 provetes de metacrilat de $100 \times 200 \times 10$ mm, secades horitzontals 24 hores a $45^{\circ}\text{C} \pm 2^{\circ}\text{C}$ amb ventilació).	UNE 48 144 mètode 1 procediment A. Introduïda 48 hores en solució de OHNa al 10% en pes.	β no variarà en més de 0,03.

ASSAIGS DE VERIFICACIÓ.			
MATERIA	ASSAIG	NORMA D'ASSAIG	CONDICIONS D'ACCEPTACIÓ
L			

Condicionament de Guardiola de Berguedà a Gombrèn, PK 15+000 al PK 17+000 (B-402) i del
PK 8+000 al PK 5+000 (GI-402)

PLÀSTIC D'APLICACIÓ EN FRED	Per a aplicar el plàstic sobre les provetes, es tindran 500 g d'una barreja amb la proporció marcada pel fabricant, que s'agitaran amb espàtula durant un minut. Les aplicacions seran fetes a raó de 3000 g/m ² pels de capa grossa, i 1200 g/m ² pels de capa fina.		
	Temps de secat ("no pick up" per rodatge) (Sobre proveta de vidre de 100*200*3 mm).	UNE 135 202	≤ 30 minuts
	Color. (Sobre proveta desengrasada d'alumini de 150*75 * 0,6 mm mantinguda horitzontal 24 hores a 23°C ± 2°C i 50%±5% d'humitat protegida del sol i de la pols). (Amb observador – patró 2°, geometria de mesura 45/0 i illuminant patró CIE D65)	UNE 48 073 /2	Les coordenades cromàtiques de cada color han de ser dins del polígon assenyalat a la norma UNE 135 200/1.
	Factor de lluminància. (Sobre proveta igual a la de color). (Amb observador – patró 2°, geometria de mesura 45/0 i illuminant patró CIE D65)	UNE 48 073/2	Blanca β≥0,84 Groga β≥0,40
	Envelliment artificial accelerat. (Preparar tres provetes com les de color, deixant-ne una de referència, i mesurar el color i factor de lluminància de totes tres). (Amb observador – patró 2°, geometria de mesura 45/0 i illuminant patró CIE D65) (168 hores partides en cicles de 8 hores de radiació UV 280 nm i 315 nm a 60°C±3°C i de 4 hores de condensació a 50°C±3°C).	UNE 48 251	β no variarà en més de 0,03. Les coordenades cromàtiques seguiran dins del polígon especificat en UNE 135 200/1. El material no tindrà cap defecte superficial.

	Resistència als àlcals (Pel·lícula de 1,5 mm sobre 3 provetes de metacrilat de 100*200*10 mm, secades horitzontals 24 hores a 23°C ± 2°C i 50%±5% d'humitat relativa.	UNE 48 144 mètode 1 procediment A. Introduïda 48 hores en solució de OHNa al 10% en pés.	β no variarà en més de 0,03.
--	---	--	------------------------------------

Dels aplecs de microesferes de vidre i de granulats antilliscament, s'agafaran mostres segons el ja esmentat al capítol de materials d'aquest Plec dels materials sense segell de qualitat, i s'assajarà el percentatge de microesferes defectuoses i l'índex de refracció, segons norma UNE-EN-1423.

Caldrà rebutjar els aplecs de:

- Pintures i termoplàstics que no compleixin lo demanat pels assaigs de verificació, o no entrin dins de les toleràncies marcades pels resultats dels assaigs d'homogeneïtat de la norma UNE 135 200(2).
- Microesferes de vidre que no compleixin les especificacions de percentatge de defectuoses i índex de refracció marcades a la norma UNE-EN-1423 i al capítol de materials d'aquest Plec.

Els aplecs fets amb materials que no compleixin alguna de les condicions abans esmentades seran rebutjats, però podran ser presentats a una nova inspecció quan el subministrador acreditat al Contractista que totes les unitats han estat examinades i assajades, i s'han eliminat les defectuoses o han estat corregits llurs defectes. En aquestes condicions, podran tornar-se a assajar de la manera ja esmentada. Si novament fossin classificats com rebutjables, el contractista els traurà de l'obra. Si s'haguessin fet aplicacions de materials rebutjables, el contractista les deurà suprimir i repetir amb material acceptat, al seu càrrec.

El Director de l'Obra, a més de disposar de la informació aportada pels anteriors assaigs, podrà identificar i comprovar la qualitat i homogeneïtat dels materials aplegats sempre que ho consideri oportú.

Control de l'aplicació.

Durant l'aplicació dels materials que formen part de la unitat d'obra, se realitzaran controls per a comprovar que són els mateixos dels amuntegaments i s'empren amb les dosificacions marcades.

Aquests controls es faran sempre, tant si els materials tenen la marca "N" d'AENOR, com si no.

Les dotacions d'aplicació es determinaran segons la norma UNE 135 274, disposant una sèrie de làmines metàl·liques no deformables sobre la superfície del paviment al llarg de la línia i en sentit transversal a d'ella, per on passarà la màquina aplicadora. Per a cada punt de mostra es col·locaran un mínim de deu (10) làmines separades trenta o quaranta metres entre si (30 o 40 m).

Per a prendre les mostres per als assaigs d'identificació, se tindran en compte els criteris següents:

- Es dividirà l'obra en trams de control, en un nombre " C_i " funció del volum total, devent-se realitzar aleatòriament, a " S_i " trams ($S_i=C_i^{1/2}$), una pressa de mostres dels materials emprats.

(Si S_i fos decimal, s'agafaria el nombre sencer immediat superior).

- Les mostres seran pressades directament del dispositiu aplicador de la màquina, al que s'haurà tallat el subministrament d'aire per l'atomització. A cada tram de control es prendran dos (2) mostres d'un litre (1 l) cadascuna.

Seràn rebutjades les marques viàries aplicades en cada tram de control, si es dona algun d'aquests casos:

- Als assaigs d'identificació, esmentats al capítol de materials d'aquest Plec, sobre les mostres, els materials no compleixen les toleràncies admeses a la norma UNE 135 200(2).

- Les dotacions d'aplicació mitges dels materials, obtingudes a partir de les planxes metàl·liques, no queden entre el 95% i el 105% dels valors especificats en aquest Plec.

- La dispersió dels valors obtinguts de dotacions dels materials aplicats sobre el paviment, expressada en funció del coeficient de variació (v), supera el 10%.

Les marques viàries rebutjades, hauran de ser suprimides i aplicades de nou pel Contractista al seu càrrec. Els nous materials emprats i les noves marques viàries seran sotmesos als mateixos controls que ho havien estat els rebutjats.

El Director de l'Obra, a més de disposar de la informació aportada pels controls esmentats, podrà, mentre es fa l'aplicació, ordenar l'identificació de materials i la verificació de les dosificacions, sempre que ho consideri oportú.

Control durant el període de garantia.

En acabar les obres i abans de complir-se el període de garantia, se realitzaran controls periòdics de les marques viàries per a determinar llurs característiques essencials i comprovar "in situ" si compleixen les especificacions mínimes marcades a la taula següent.

TIPUS DE MARCA	PARÀMETRES D'AVUACIÓ				
	Coeficient de retrorreflexió R' ($\text{mcd} \cdot \text{lx}^{-1} \cdot \text{m}^{-2}$)			Factor de lluminància (β)	SRT
	A 30 dies	A 180 dies	A 730 dies	Sobre asfalt	
Permanent (blanca)	300	200	100	0,30	0,45
Temporal (grogà)	150			0,20	0,45

Les marques viàries rebutjades, hauran de ser suprimides i aplicades de nou pel Contractista als seu càrrec. Les noves marques executades per substituir-les, seran sotmeses als mateixos controls d'aplicació i durant el període de garantia que ho havien estat les rebutjades.

El Director de l'Obra podrà comprovar tantes vegades com ho consideri oportú, al llarg del termini de garantia, que les marques viàries compleixen les característiques essencials i les especificacions marcades en aquest Plec.

3.8.2. Senyalització vertical.

Es defineixen com senyals i cartells verticals de circulació retrorreflectants, el conjunt d'elements destinats a informar, ordenar o regular la circulació del trànsit per carretera i que tinguin textos i/o pictogrames.

Seràn fabricats i instal·lats de manera que ofereixin la màxima visibilitat tant de dia com de nit, i per això seràn capaços de reflectir la major part de la llum incident (generalment procedent dels fanal dels vehicles) en la mateixa direcció però en sentit contrari.

A l'obra es faràn servir senyals temporals (amb fons groc) per als desviaments de trànsit, i permanents (amb fons blanc) per a dotació pròpia de la carretera.

3.8.2.a. Senyalització vertical de codi.

Definició.

Les unitats d'obra amb les que s'organitza la senyalització vertical de codi són:

- Plaques per a senyals de trànsit de diferents formes, mesures i nivells de retrorreflectància.

Inclouen el subministrament, emmagatzematge i trasllat a l'obra de les plaques i tots els elements per a fixar-les als pals de suport.

- Muntatge de plaques.

Inclouen les operacions de presentació, orientació i subjecció de la placa al suport.

Condicionament de Guardiola de Berguedà a Gombrèn, PK 15+000 al PK 17+000 (B-402) i del
PK 8+000 al PK 5+000 (GI-402)

- Suports de perfils buits d'acer galvanitzat per a plaques.

Inclouen les operacions de replanteig; obertura de clots per fonaments; subministrament, col·locació, compactació i curat del formigó de fonaments; i el subministrament del pal, introducció en el formigó tendre, aplomat i manteniment amb tornapuntes i falques.

A més, totes aquestes unitats d'obra inclouen el muntatge i desmuntatge de les senyalitzacions d'obra mentre s'executen les operacions esmentades, i els materials, treballs i obres auxiliars per tal d'aconseguir acabar les unitats d'obra amb les característiques de qualitat demandades i en el termini contractat; i el manteniment fins a la recepció provisional.

Control de qualitat.

El control de qualitat de les obres de senyalització vertical de codi inclourà la comprovació dels materials amuntegats, de llur aplicació i de les unitats acabades.

El Contractista lliurarà al Director de l'Obra, cada dia, un part d'execució al que hauran d'aparèixer els següents conceptes:

- Data d'instal·lació.
- Localització de l'obra.
- Nombre de senyals instal·lats per tipus (advertència de perill, reglamentació i indicació) i naturalesa (serigrafiats, amb tractament anticondensació,...).
- Situació dels senyals sobre plànols amb referències.
- Observacions i incidències que, al parer del Director de l'Obra, poguessin influir en la durabilitat i/o característiques del senyal instal·lats.

Control de recepció.

A cada partida de materials de senyalització vertical de codi arribada a l'obra es comprovarà la marca o referència d'aquells, que deurà correspondre's amb la classe i qualitat acceptada pel Director de l'Obra.

Amb els materials amuntegats, el Director de l'Obra, amb la periodicitat que consideri adient, podrà ordenar la formació de dos conjunts de mostres d'assaig: un conjunt per ser enviades al laboratori acreditat, on seran sotmeses als assaigs no destructius assenyalats al punt 701.7.1.2 del PG-3:

- Inspecció visual de l'aspecte dels senyals.
- Identificació del fabricant dels senyals.

- Comprovació de les dimensions.
- Comprovació de les característiques fotomètriques i colorimètriques inicials (Coeficient de retrorreflexió (R'); coordenades colorimètriques dels vèrtex dels polígons CIE; factor de lluminància (β)), d'acord amb els valors de les taules donades en aquest PPTP al parlar dels materials.

I l'altre per ser guardades a l'obra per a realitzar assaigs de contrast, si fos necessari. El nombre de peces de cada tipus a prendre a cada mostra serà el donat a la taula següent:

Nombre de senyals del mateix tipus										
En amuntegament (N)	2-15	16- 25	26- 90	91- 150	151- 280	281- 500	501- 1200	1201- 3200	3201- 10000	10001- 35000
En la mostra(S)	2	3	5	8	13	20	32	50	80	125

Cada senyal o cartell del que resultin mesures defectuoses, es comptarà com a defectuós, i, segons el nombre total de defectuosos i el volum de la mostra, es considerarà acceptable o refusable l'aplec i quants senyals s'haguessin col·locat d'ell a l'arribada de l'Informe d'assaigs del laboratori acreditat. Els nombres per decidir seran els de la taula:

Criteris per l'acceptació o refús d'una mostra representativa de senyals del mateix tipus, amuntegats o instal·lats a l'obra.							
Nivell de qualitat acceptable: 4,0							
Volum de la mostra (Ut)	2-5	8-13	20	32	50	80	125
Màxim d'unitats defectuoses per acceptació	0	1	2	3	5	7	10
Mínim d'unitats defectuoses per a rebuig	1	2	3	4	6	8	11

Tots els materials en aplec dels tipus de senyals o cartells refusables, segons els assaigs fets, seran desmuntats i retirats de l'obra a càrrec del Contractista, que haurà de subministrar-los de nou, assajar-los i muntar-los una altra vegada.

3.8.2.b. Senyalització vertical en alumini.

Definició.

La instal·lació de la senyalització vertical d'alumini inclou, sense que la relació sigui limitativa i prèvia aprovació per part de la Direcció Facultativa de tots els materials a utilitzar, els treballs següents:

- Les operacions de senyalització d'obra i de seguretat viària per a l'execució dels treballs d'acord amb el que s'estableix a la Norma "8.3-IC. Señalización de Obras".

Condicionament de Guardiola de Berguedà a Gombrèn, PK 15+000 al PK 17+000 (B-402) i del
PK 8+000 al PK 5+000 (GI-402)

- Comprovació de les característiques mecàniques del terreny de recolzament del fonament i la verificació de gàlibs.
- El replanteig dels senyals.
- La demolició del paviment de qualsevol tipus.
- L'excavació del fonament en qualsevol tipus de terreny inclòs l'entibació i l'esgotament si s'escau.
- La càrrega i transport dels productes sobrants de les demolicions i les excavacions a l'abocador inclòs el cànon d'abocament.
- El subministrament de formigó, acer, base de subjecció, ancoratges, pals, abraçadores, panells i qualsevol altre material necessari per a l'acabament del senyal.
- La col·locació, vibrat i curat del formigó.
- La col·locació d'ancoratges.
- La col·locació de tots els elements que formen el senyal, tals com suports, abraçadores, panells, etc.
- La reposició dels paviments i qualsevol altre element viari enderrocat o malmès pels treballs.
- La retirada de la senyalització d'obres.
- Recollida i documentació de tota la informació de la implantació dels senyals.

L'execució de l'excavació serà manual o mecànica i acomplirà el que s'estableix en els corresponents articles d'aquest plec. Una vegada executada l'excavació, la Direcció d'Obra examinarà el terreny de recolzament i autoritzarà o modificarà les mides previstes inicialment per al fonament.

El formigonat del fonament es realitzarà contra el terreny, és a dir, sense encofrar encara que les irregularitats de l'excavació suposin un increment notable del volum de formigó.

Mitjans Tècnics i Equips de Treball.

Abans de l'inici dels treballs, el contractista facilitarà a la Direcció d'obra, per a la seva comprovació i aprovació, les dades tècniques de l'industrial que realitzarà la senyalització.

L'industrial disposarà d'instal·lació de producció de senyals informatius d'alumini i dels equips materials i humans necessaris per complir les prescripcions del present Plec de Condicions, Aquestes instal·lacions i equips hauran de ser descrits en les dades tècniques abans esmentades.

El contractista adjudicatari haurà d'adoptar les mesures de control de qualitat necessàries per complir les especificacions del present Plec de Condicions.

La Direcció d'Obra podrà rebutjar el personal que al seu judici no reuneixi les condicions d'aptitud per al bon desenvolupament dels treballs a realitzar per l'industrial, havent de ser substituït per altre personal que sigui apte, sense dret a cap reclamació per part del contractista.

Replanteig.

Els criteris d'implantació dels senyals seran els que fixi el Manual de Senyalització viària d'orientació de Catalunya, de la Direcció General de Carreteres, actualment en fase d'aprovació.

El projectista, els directors de les obres i el contractista hauran d'acreditar de manera fefaent el coneixement d'aquest manual.

El replanteig dels senyals es realitzarà amb l'ajut d'un GPS o amb PK calculat amb odòmetre (PK + distància en metres), d'acord amb la posició indicada en el projecte i amb un marge de ± 7 m. En primera fase es materialitzarà amb una estaca o element similar. Posteriorment, es comprovaran els gàlibs, la visibilitat i l'adequació a la normativa. En cas que la direcció d'obra aprovi la implantació, es procedirà a materialitzar el replanteig dels senyals de manera definitiva mitjançant estaques formigonades o sistemes equivalents. En cas que la direcció d'obra decideixi modificar la implantació dels senyals, es realitzarà una altra proposta que haurà d'ésser aprovada per escrit per la Direcció General de Carreteres. Posteriorment, es tornarà a iniciar el procés de replanteig tal com s'ha assenyalat abans.

Càlculs resistents.

El contractista presentarà per a la seva aprovació els càlculs resistents de tots els elements que constitueixen la senyalització d'alumini, inclòs el fonament.

Per al desenvolupament del càlculs s'aplicaran les normes:

- UNE. 135311 Señalización vertical. Elementos de sustentación y anclaje. Hipótesis de cálculo.
- EN. 1999 Eurocódigo 9. Proyecto de estructuras de Aluminio.

S'adoptarà el valor de 1500 N/m^2 per l'efecte de pressió més succió del vent sobre les plaques. La deformació de les plaques per l'acció del vent no superarà la centèsima de la llum. A les comarques de l'Alt Empordà, Baix Empordà, Terra Alta, Montsià i Baix Ebre on la situació sigui exposada al vent s'analitzarà la conveniència de utilitzar un valor de 2000 N/m^2 pel càlcul estàtics i resistents.

El fonament es calcularà com un pou rígid. En el càlcul de les pressions sobre el terreny es tindran en compte els coeficients de balast vertical i horitzontal. Per al càlcul s'adoptarà una relació d'ambdós coeficients igual o inferior a 0,3. La pressió sobre el terreny serà inferior a $0,1 \text{ N/mm}^2$ en el fons del fonament i a $0,03 \text{ N/mm}^2$ en les parets laterals. La direcció d'obra podrà modificar aquests límits una vegada examinat el terreny.

Certificat de les característiques qualitatives i quantitatives dels materials.

Els materials utilitzats pel contractista hauran d'acreditar les característiques qualitatives i quantitatives exigides en el present Plec de Condicions mitjançant certificat atorgat per laboratori d'assaigs homologat.

Entre d'altres caldrà acreditar amb certificats o assaigs les característiques corresponents a:

Resistència estructural:	Tracció. Plec i desplegada. Funcionament com a fusible el conjunt suport-base ancoratge.
Deformació:	Deformació dels panells, lamel·les i unions.
Durabilitat:	Adhesivitat i durabilitat de la adherència dels vinils. Atacs químics (sals, oxigen, carbonats, ciments, ...) Atacs físics (abradió, raigs solars, electròlisis, ...)

Sobre els panells ja construïts s'hauran de contemplar els següents assajos:

- assaig sobre càrregues uniformes de simulació de la pressió del vent

Condicionament de Guardiola de Berguedà a Gombrèn, PK 15+000 al PK 17+000 (B-402) i del
PK 8+000 al PK 5+000 (GI-402)

- assaigs de càrregues puntuals (50 Kg) corresponents a assaigs de vandalisme aplicats a tot arreu i en totes les direccions sobre la superfície del panell.

Disposició dels panells i suports.

La distància mínima dels panells al límit del voral o vorera seran:

	DISTÀNCIA	TOLERÀNCIES
HORIZONTAL	50 cm	+ 25 cm
VERTICAL	220 cm	+ 15 cm

En el cas d'existència de cunetes, la tolerància horitzontal es podrà augmentar amb els criteris que estableixi el projecte o la direcció d'obra.

A més a més es compliran les condicions de la figura 25 de la instrucció 8.1-IC.

En la senyalització vertical implantada amb un únic suport, aquest se situarà a un terç (1/3) de l'extrem de la part rectangular del panell. La part del terç del panell restarà, en general, a la banda de la calçada. El suport sobresortirà del panell 10 cm, amb una tolerància de + 5 cm.

En el cas de panells amb dos suports, aquests seran d'igual diàmetre i es col·locaran a un quart (1/4) de l'extrem del panell. Els suports no sortiran per la part superior dels panells.

En les composicions amb subplafons independents la separació entre aquests serà de $Hb/4$ en cas d'indicar el mateix sentit i $Hb/2$ si és diferent. Entre plaques i caixetins d'identificació de carreteres la distància serà de $Hb/4$.

Documentació de la senyalització realitzada.

Periòdicament el contractista adjudicatari lliurarà a la Direcció d'Obra en suport informàtic, un comunicat de treball en el qual figurarà la relació dels treballs efectuats.

En aquest comunicat es descriuran les característiques de la senyalització realitzada i totes aquelles incidències que s'haguessin produït en el desenvolupament dels treballs.

La Direcció d'Obra facilitarà plànols base en suport paper o informàtic, en el que figurarà grafiat les alineacions de les carreteres, façanes, voreres, illetes de canalització

de trànsit, perímetre dels passeigs i altres elements, havent l'adjudicatari, en el termini màxim d'un mes natural, d'incorporar en els esmentats plànols base, perfectament dibuixada, la senyalització informativa.

En els esmentats plànols s'incorporaran caixetins en els quals s'anotaran les següents dades:

- Data de col·locació del senyal.
- Tipus de senyal col·locat.
- Text.
- Tipus de suport.
- La posició del senyal amb coordenades X e Y donades mitjançant GPS o amb PK calculat amb odòmetre (PK + distància en metres).
- Fotografia de llegibilitat a una distància de 500 Hb des de la línia del voral.
- Fotografia a curta distància.

Les despeses de replanteig i dibuix en els plànols base facilitats per la direcció d'obra aniran a càrrec de l'adjudicatari, així com també els corresponents a la preparació del plànol de fi d'obra en suport informàtic.

3.8.2.c. Període de garantia.

Els senyals i cartells verticals de circulació retrorreflectants (serigrafiats o no), fabricats i instal·lats amb caràcter permanent d'acord amb aquest PPTP, i conservats regularment d'acord amb les normes lliurades pel fabricant, serà de cinc (5) anys comptats des de la data de fabricació, o de quatre (4,5) anys i sis mesos des de la instal·lació.

El Director d'Obra haurà de prohibir la instal·lació de senyals i cartells fabricats més de sis (6) mesos abans de ser col·locats en obra, i podrà prohibir la instal·lació dels fabricats dins dels sis (6) mesos abans de la col·locació si troba que no han estat emmagatzemats i conservats en condicions adequades.

Control durant el període de garantia.

Els senyals i cartells instal·lats de manera permanent i conservats d'acord amb les instruccions del fabricant, hauran de mantenir unes característiques fotomètriques i colorimètriques que seran, com a mínim, les següents:

- Coeficient de retrorreflexió R ($cd/(lux \cdot m^2)$) amb angle d'observació $\alpha=0,2^\circ$,
 $\beta_1=\beta_2=0$ i angle d'entrada 5° , segons color:

Condicionament de Guardiola de Berguedà a Gombrèn, PK 15+000 al PK 17+000 (B-402) i del
PK 8+000 al PK 5+000 (GI-402)

COLOR	Blanc	Groc	Roig	Verd	Blau
R (cd/(lux*m²))	200	136	36	36	16

- Els factors de lluminància (β) seran superiors als especificats, i les coordenades colorimètriques (x, y) hauran de ser dins dels polígons CIE especificats a les taules donades en aquest PPTP pels materials.

El control es realitzarà de la manera assenyalada a la Norma UNE 135 352, i al punt 1.5.5.2. d'aquest Plec per als elements d'abalisament.

Els senyals i cartells verticals que no compleixin les condicions assenyalades, hauran de ser desmuntats, retirats i substituïts de nou pel Contractista als seu càrrec. Els nous, seran sotmesos als mateixos controls de recepció i durant el període de garantia que ho havien estat els rebutjats.

El Director de l'Obra podrà comprovar tantes vegades com ho consideri oportú, al llarg del termini de garantia, que els senyals i cartells verticals compleixen les característiques essencials i les especificacions marcades en aquest Plec.

3.8.2.d. Seguretat i senyalització dels treballs.

La senyalització de les obres durant la seva execució estarà d'acord amb la Norma de Carreteres 8.3-IC "Señalización de Obras" de setembre de 1987, altres Ordres Complementàries i el Reglament General de Circulació.

El contractista resta obligat a instal·lar al seu càrrec els senyals precisos per indicar la proximitat de l'obra, la circulació en la zona que ocupin els treballs i els punts de possible perill a causa d'aquests, tant en aquesta zona com en els seus marges o immediacions.

Tant el contractista com les empreses col·laboradores i proveïdors, s'atindran a les restriccions i condicions que puguin ser imposades en la circulació de camions i maquinària de l'obra. Es tendirà sempre a minorar l'impacte de l'obra i, per tant, s'hauran d'atendre les indicacions de la Vigilància Medioambiental.

Tota senyalització haurà d'estar suficientment il·luminada durant les hores nocturnes mitjançant elements lluminosos de color vermell o groc-ambre i els abalisaments que especifiqui la Direcció d'Obra.

Durant l'execució dels treballs nocturns, tot el personal que estigui treballant anirà proveït d'elements reflectants tals com: cingles, braçalets, etc., que facilitin la seva detecció als automobilistes.

Seràn a càrrec de l'adjudicatari les despeses que s'originin per material de senyalització i seguretat a causa de l'incompliment d'aquest article.

3.8.3. Barrera de seguretat metàl·lica.

Complirà les condicions imposades per l'article 704 Barreres de seguretat del PG-3 de l'O.M. de 28 de desembre de 1.999 (B.O.E. de 28 de gener de 2.000)..

A l'obra objecte del Projecte es col·locaran barreres de seguretat del tipus metàl·liques, d'acer galvanitzat i perfil de doble onda, així com les seves corresponents terminals, als llocs indicats al Document nº 2: Plànols.

Les unitats d'obra corresponents són:

- Barrera de seguretat metàl·lica.

Aquestes unitats inclouen: el subministrament i emmagatzematge de materials (bandes, separadors, pals, cargols i captafars a fixar); el replanteig de les alineacions; el muntatge i desmuntatge de les senyalitzacions d'obra; l'aportació i actuació de maquinària per clavar pals i soldar perfils a planxes; la presentació de separadors sobre els pals amb fixació fluixa; la fixació de les bandes als separadors, si s'escau; l'anivellació i aplomat de les bandes; l'estrenyiment dels cargols per a la fixació acabada; i la col·locació de captafars on correspongui.

- Terminal en cua de peix.

Inclou el subministrament de les peces especials; el transport a obra; la presentació sobre la barrera ja muntada; la fixació amb els cargols; i la col·locació de captafars, si s'escau.

- Terminals curts i llargs.

Inclouen les operacions esmentades per a la barrera de seguretat metàl·lica, però adaptades a les particularitats pròpies dels terminals, com apareix a la denominació de les unitats i als Plànols.

Totes aquestes unitats d'obra inclouen també tots els treballs i mitjans auxiliars necessaris per acabar-les amb la qualitat demanada i en el termini contractat, i el manteniment fins a la recepció provisional.

3.8.3.a. Fonaments de tanques de seguretat.

Els pals es fonamentaran per enclavament en el terreny, salvat que la duresa d'aquest ho faci impossible o que la seva resistència sigui insuficient. Per a distingir aquest últim cas, abans de col·locar la tanca es realitzarà un assaig "in situ" sobre el pal enclavat aïllat, consistent a aplicar-li una força paral·lela al terreny i perpendicular a la direcció de la circulació adjacent, dirigida cap a l'exterior de la carretera, i amb el punt d'aplicació a 55 cm per sobre del nivell del terreny, i en mesurar el desplaçament de

l'esmentat punt d'aplicació i de la secció del pal a nivell del terreny. Aquesta força s'anirà incrementant fins que el desplaçament del punt d'aplicació arribi a 45 cm.

Es considerarà que la resistència del terreny és adequada si s'acompleixen simultàniament les dues condicions següents:

- La força que produeix un desplaçament del seu punt d'aplicació igual a 25 cm és superior a 8 KN.
- Per un desplaçament del punt d'aplicació de la força igual a 45 cm, el desplaçament del pal a nivell del terreny és inferior a 15 cm.

En terrenys d'escassa resistència es farà un calaix a tot el llarg de la línia de fonaments dels pals, en una amplada de 50 cm i una profunditat de 15 cm, i aquest calaix es reblirà amb formigó HA-25/B/20/II a, disposant prèviament una armadura de 4 Ø 12, amb estreps de Ø 8 cada 50 cm, tota amb barres corrugades B-50. Es deixaran caixetins quadrats de 20 cm de cantell, en el centre de la biga armada, per a clavar-hi els pals a través d'aquests. Es disposaran junts transversals de formigonat a intervals de 12 m, en correspondència amb un quart d'una tanca. Els caixetins es rebliran amb sorra amb una capa superior impermeabilitzant.

En terrenys durs no aptes per a clavar, el pal s'allotjarà en un forat de diàmetre adequat a les mesures transversals d'aquest (120 mm per a C-100) i 450 mm de profunditat mínima. Aquest forat es podrà fer per perforació en massissos petris, o emmotllant un tub en un massís cúbic de formigó HA-25/B/20/II a, de 50 cm de cantell, en els altres casos. El pal s'ajustarà amb falques i els forats es rebliran amb sorra amb una capa superior impermeabilitzant, però en cap cas es reblirà el forat amb formigó.

Si l'estructura que sustenta el parapet té dimensions verticals i resistència suficients, per exemple murs de formigó, es podran allotjar els pals en forats (perforats o emmotllats) de diàmetre adequat al pal (120 mm per a C-100) i 450 mm de profunditat mínima, ajustant-los amb falques i reblerts de sorra, sense omplir el forat de formigó en cap cas.

En cas contrari, com acostuma a passar en taulers de ponts, els pals tindran un peu format per una xapa soldada de 15 mm de gruix, amb quatre forats. El peu se subjectarà, mitjançant quatre femelles M16, a quatre espàrrecs verticals M16, amb ancoratges per a tracció de 22 kN amb longitud mínima de 200 mm. Els ancoratges seran solidaris de l'estructura, bé per haver estat col·locats en formigonar-la, bé perquè s'hi hagin perforat forats i s'hagin fixat amb un adhesiu o per expansió.

Si l'estructura de mur de maçoneria no té prou resistència, es col·locarà a sobre una biga de formigó HA-25/B/20/II a, de secció 50 x 50 cm i armada amb 8 Ø 12, amb estreps Ø 8 cada 20 cm, per a allotjar-hi els ancoratges de la mateixa manera que al paràgraf anterior.

3.8.3.b. Execució.

Les bandes portaran els elements d'unió especificats als plànols i la superposició es farà en el sentit del tràfic.

En el cas de la instal·lació de barreres en obres de fàbrica, la separació dels pals serà de dos metres (2 m), per això, es situarà un pal al centre del mateix i es practicarà a la barrera ja instal·lada, el forat necessari per a la seva unió a l'amortidor.

Es col·locaran bandes especials de la longitud necessària, fabricades a mida, fins a una màxima de quatre metres i vuitanta centímetres (4,80 m), si per causes especials no és possible la instal·lació de la mida normalitzada de banda en algun punt.

Pals soldats a xapa a obres de fàbrica:

La soldadura serà de qualitat tres (3) com a mínim i consistirà en un cordó continu de gruix mínim de quatre mil·límetres (4 mm) amb elèctrode bàsic tipus E.2.4.5.B.

El Contractista haurà de prendre les precaucions necessàries per evitar la deformació dels pals o danys al recobriment, deguts al transport o a la instal·lació.

El Director de l'Obra podrà modificar el sistema de fixació introduint les variants que consideri oportunes a fi d'aconseguir una fixació del pal adequada a cada cas.

3.8.3.c. Control d'execució.

Inclou el control dels elements constitutius aplegats i el control de la unitat acabada.

El Contractista remetrà diàriament al Director d'Obra un part d'execució al que farà constar:

- Data d'instal·lació.
- Localització de l'obra.
- Nombre d'elements instal·lats, tipus per tipus.
- Situació de les barreres de seguretat.
- Observacions i incidències que al parer del Director d'Obra poguessin influir en les característiques i/o la durabilitat de les barreres de seguretat instal·lades.

Caldrà comprovar la marca o referència dels elements aplegats constitutius de les barreres per a verificar es corresponen amb la classe i qualitat acceptada pel Director d'Obra.

Els materials se comprovaran per fraccionament en lots. Cada lot tindrà el nombre d'elements de cada tipus que entrin en 2.000 m de barrera acabada. Sobre ells es faran els mateixos assaigs esmentats en aquest Plec per a acceptar els subministraments. Aplicant els mateixos criteris esmentats aleshores, es rebutjarà o acceptarà cada lot. Els lots rebutjats, hauran de desmuntar-se i substituir totes les peces dels tipus que hagin aparegut com defectuosos, cas de que ja fossin muntats, o

treure-los de l'aplec i substituir-los per altres, tot a càrrec del Contractista. Sobre els materials nous, es faran les comprovacions corresponents abans d'admetre-los.

3.8.3.d. Garantia.

Tots els elements constitutius de les barreres de seguretat que no hagin segut objecte d'arrencament, ruptura ni deformació per l'acció del trànsit, fabricats i instal·lats amb caràcter permanent segons les normes aplicables i aquest Plec, així com conservats regularment d'acord amb les instruccions del fabricant, tindran una garantia mínima de tres (3) anys comptats des de la data de fabricació, i de dos anys i mig (2,5) des de la d'instal·lació.

El Director d'Obra prohibirà la instal·lació d'elements fabricats més de sis (6) mesos abans d'ella, i dels que, fabricats dins d'aquest termini, no haguessin estat conservats en condicions adequades d'emmagatzematge.

Cada fabricant subministrador haurà de lliurar al Director d'Obra les instruccions de conservació dels productes proveïts per ell.

3.9. Obres diverses

3.9.1. Impermeabilització de taulers.

- Definició.

Aquesta unitat compren els treballs i materials necessaris per a l'impermeabilització de taulers de pons mitjançant una barreja de màstic betum-cautxú en calent i inclou:

- Les operacions de neteja de la superfície a impermeabilitzar.
- Els materials necessaris per a l'execució de la capa d'impermeabilització.
- El subministrament, emmagatzematge i conservació en obra d'aquests materials.
- Qualsevol treball, maquinària, material o element auxiliar necessari per a la correcta i ràpida execució d'aquesta unitat d'obra.

- Materials.

Betum: tipus B 40/50

Filler: obtingut de roca calcària sana, no podrà contenir elements inflables ni orgànics.

Haurà de passar 100% pel tamís 0,315 mm i un 80% pel tamís 0,08 mm.

Additius: s'emprarà pols de cautxú natural no vulcanitzat, amb un contingut del 40% de matèria inert.

Emprimació de superfície: emulsió bituminosa EA1-1.

Malla de fibra de vidre amb separació entre malles entre 4 x 6 mm i 6 x 8 mm.

A la composició de màstic betum-cautxú, els materials hauran de mantenir-se dins dels límits que a continuació s'indiquen:

BETUM 20,0 a 30,0% en pes.

CAUTXÚ 1,5 a 1,8% en pes.

FILLER 70,0 a 75,0% en pes.

Temperatura: Es determinarà la temperatura de la mescla amb termòmetres el grau d'exactitud dels quals estigui comprès en $\pm 2,5^\circ \text{C}$.

Cisterna: Les parets de la cisterna abans de procedir a la mescla, hauran d'estar netes i exemptes de crostes i altres impureses.

No serà introduït a la mescla betum-filler, el cautxú mentre aquelles no arribin a una temperatura entre 190° i 210°C . i hagin desaparegut els grumolls de la mescla en la seva totalitat.

La temperatura de la mescla en cap moment sobrepassarà els 230°C .

En el moment de la seva aplicació el màstic haurà d'estar exempt de grumolls.

Sigui quin sigui el mode de preparació, el punt d'estovament (anell i bola) haurà d'estar comprès entre: 90° i 125°C .

El punt d'estovament (anell i bola) haurà de ser controlat:

a) Quan la preparació del màstic es realitza "in situ"

- Per amassada, justament abans de l'addició del cautxú.

- Al principi de l'aplicació del màstic, un cop per dia com a mínim.

b) En cas de màstic prefabricat:

- Per amassada abans de l'addició del cautxú.

- Un cop, per dia al menys a l'inici de la col·locació en obra.

La temperatura i temps de cocció de cada amassada hauran de ser controlades constantment i fins a acabar la col·locació.

- Execució.

En cas de preveure una capa de regularització del tauler, convé efectuar-la, prèviament a l'impermeabilització, a l'objecte d'aconseguir efectuar la mateixa sobre una superfície uniforme i amb pendents que afavoreixin l'evacuació de l'aigua i evitin les concavitats que la puguin retenir.

L'estès del màstic serà manual:

Un cop netejada i seca la superfície del tauler del pont, serà emprimada la superfície a tractar amb emulsió bituminosa EAL-1, estesa per polvorització i dotació mitja de lligant de $0,250 \text{ kg/m}^2$, i en cap cas superior a $0,5 \text{ kg/m}^2$, s'estendrà tela de vidre, amb una obertura de malles compresa entre $4 \times 6 \text{ mm}$ i $6 \times 8 \text{ mm}$, neta de betum i col·locada sense solució de continuïtat.

Haurà de ser estesa sobre la capa d'emprimació estant aquesta encara fresca.

Aquest aïllament mono-capa s'emprarà, fonamentalment en aquells ponts on el tauler dels quals presenti una superfície llisa i uniforme.

L'aïllament bicapa, serà d'ús, en aquells casos en els quals les superfícies a segellar es presentin rugoses en excés.

La utilització d'una o dues capes, estarà sotmès en tot cas a allò que sobre el particular indiqui l'Enginyer Director.

En cas d'aïllament bicapa, serà col·locada la segona en sentit perpendicular a la primera

La temperatura del màstic en el moment de l'estès estarà compresa entre 200° i 220° C.

Un cop estès el màstic bituminós no es permetrà el pas de vehicles o maquinària sobre aquest mentre no s'hagi col·locat la capa de trànsit. Igualment no es permetrà l'aplec de materials i el treball o pas sobre aquest.

3.9.2. Tanca exterior.

- Definició.

A ambdós costats de la calçada es col·locarà la tanca de tancament, d'acord amb allò indicat al Document núm. 2: plànols.

- Replanteig.

El replanteig de la tanca s'efectuarà a ambdós costats de la carretera i en tota la longitud d'aquesta, efectuant-ho a tres metres (3 m) de la distància del peu del terraplè de la calçada, en els casos de dubte, es seguiran les indicacions que dicti el Director de l'Obra.

La distància per al replanteig de pals intermedis serà de sis metres (6 m), per als pals principals d'extrem o de centre serà de noranta sis metres (96 m).

Els punts de replanteig es marcaran mitjançant el clavament de sòlides estaques, prenent la responsabilitat el Contractista de la conservació dels anomenats punts.

El replanteig de la tanca correrà a càrrec del Contractista, essent responsable del replanteig general i replanteig parcials, havent de subministrar al Director de l'Obra tota la informació que sigui necessària per a la correcta realització de les obres.

Del resultat del replanteig s'aixecarà una acta, que signaran per triplicat el Director de l'Obra i el contractista, havent de constar en ella si es pot procedir a l'execució de l'obra.

- Execució de fonaments i col·locació de pals.

Comprendrà els següents treballs:

Excavació per a fonaments de pals.

Els clots es centraran en la llargada de la línia de la tanca, per als pals intermedis s'executaran a sis metres (6 m) de distància entre eixos i els clots per a pals principals

d'extrem, centre o per a canvis de direcció o rasant, s'executaran a noranta sis metres (96 m) de distància entre eixos.

Les dimensions de l'excavació de fonaments de pals serà de quaranta per quaranta per quaranta (40 x 40 x 40 cm), la separació dels fonaments, segons el Director de l'Obra.

Les terres procedents de l'excavació en fonaments es repartiran "in situ", degudament anivellada o en el seu cas, es transportarà a l'abocador.

El formigó a emprar en fonament serà del tipus HM-20.

3.9.3. Proves de càrrega.

- Vehicles.

Els vehicles a emprar seran de pes i dimensions tals que assimilïn al màxim possible el tren de càrregues que formen, al del projecte.

- Execució.

El comportament resistent de les estructures enfront del tren de càrregues utilitzat en la prova es comprovarà per mitjà de l'amidament de les fletxes netes verticals, reals, aconseguides durant la seva execució, i la seva comparació amb les teòriques obtingudes en el projecte de la prova de càrrega.

En cas que en dit amidament i comparació sorgessin dubtes raonables sobre el bon comportament de l'estructura, l'Enginyer Director podrà exigir el mesurament de formacions en determinades fibres o la determinació dels girs reals dels suports a fi de comparar-los amb els seus valors teòrics deduïts del càlcul.

El mesurament dels corriments verticals s'efectuarà transversalment, almenys en dos punts de la secció transversal del tauler, i longitudinalment es mesuraran als suports i a la secció central de cadascuna de les obertures.

3.9.4. Elements prefabricats

El Contratista de l'Obra lliurarà al Director de les Obres per a la seva aprovació els plànols i memòria de càlcul completa de tots els element prefabricats. A la memòria hauran de constar, a més a més de les dimensions, característiques i disposició dels materials, l'esquema estructural considerat, la definició de les hipòtesis de càrrega, incloses les de muntatge, i els càlculs complerts d'esforços i de dimensionament de l'armadura i de comprovació de la fissuració en aquells cassos que s'escaigui a judici del Director de les Obres. Igualment hi hauran de constar les proves de càrrega a relaitzar. També haurà de lliurar totes les dades que es sol·licitin referents al control de qualitat dels materials del prefabricat.

3.9.5. Impermeabilització basses

Aquesta unitat d'obra consisteix en el subministrament de la membrana impermeabilitzant definida a l'apartat 2.9.9 i la seva col·locació, incloent la unió entre les membranes.

La unió entre les membranes es realitzarà soldant mitjançant la interposició d'una cinta no vulcanitzada, per un procés de temperatura i presió. La junta haurà de garantir la impermeabilitat i haurà d'acomplir les mateixes prescripcions tècniques que la resta de la membrana.

El gruix de la membrana prevista en el present projecte és de 1,2 mm.

3.9.6. Tubs de poliester reforçats amb fibra de vidre

Aquesta unitat d'obra inclou el subministrament dels tubs, la seva col·locació, la formació de les juntes, colces i peces especials.

3.9.7. Murs d'escullera

-Definició

Aquesta unitat comprén la col·locació dels blocs d'escullera que conformen un mur, i també el formigó HM-150 que es col·loca entre els blocs d'escullera.

Els blocs que conformen el mur s'emmagatzemaran en les proximitats de la construcció d'aquest. Els blocs procediran de l'excavació dels desmunts en roca calcària que és precís exectura-lo en la pròpia obra o de prèstec.

-Execució

La cimentació del mur d'escullera es realitza mitjançant l'abocament de formigó en massa HM-150 entre els forats dels blocs situats abaix de la rasant del mur.

En els plànols es pot apreciar les dimensions de cada mur.

Amb el formigó s'aconsegueix una major rigidesa en la cimentació, unificant els assentaments i facilitant la redistribució de les tensions del terreny.

Els blocs d'escullera es col·locaran en el mur assegurant l'estabilitat i mantenint en tot moment una inclinació d'1:3 respecte el trasdós. Amb la finalitat d'assegurar la major rigidesa possible, cada bloc s'haurà de col·locar en la seva cara inferior en, al menys, dos blocs, i estar en contacte amb els blocs laterals adjacents.

4. AMIDAMENT I ABONAMENT.

4.1. Moviment de terres.

4.1.1. Treballs preliminars.

4.1.1.a. Aclariment i esbrossada.

L'amidament es farà per metres quadrats (m^2) realment aclarits i esbrossats mesurats sobre la projecció horitzontal del terreny. Aquesta unitat inclou també l'arrencada d'arbres, arbusts, soques, brossa i runes, així com la càrrega i transport dels productes a dipòsit o abocador. En cas d'utilització d'abocador, el contractista no podrà abocar material procedent de l'obra sense que prèviament estigui aprovat l'abocador pel director de l'obra i per la comissió de seguiment mediambiental, en el cas que estigui constituïda.. S'abonarà segons el preu corresponent establert al Quadre de preus.

4.1.1.b. Enderrocs i demolicions.

L'amidament s'efectuarà per metres cúbics (m^3) de volum exterior enderrocat, inclosa coberta, buit i massís, realment executats en obra, en el cas d'edificacions i per metres cúbics (m^3) realment enderrocats i retirats del seu emplaçament, mesurats per diferència entre les dades inicials, preses immediatament abans d'iniciar-se l'enderroc i les dades finals, preses immediatament després de finalitzar el mateix, en el cas d'enderroc de massissos.

En el cas de paviments, es mesuraran els metres quadrats (m^2) en planta realment executats.

No seran objecte d'abonament independent la càrrega i transport a dipòsit o abocador dels productes resultants per considerar-se inclosos a les unitats d'enderroc. En cas d'utilització d'abocador, el contractista no podrà abocar material procedent de l'obra sense que prèviament estigui aprovat l'abocador pel director de l'obra i per la comissió de seguiment mediambiental, en el cas que estigui constituïda..

L'abonament dels enderroc es farà segons el tipus de que es tracti, segons els preus unitaris establerts al Quadre de Preus.

4.1.1.c. Escarificat, rassanteig i compactació.

Aquesta unitat s'entén inclosa en el preu del m^2 de preparació de la base d'assentament del terraplè, i per tant, no donarà dret a abonament independent.

4.1.1.d. Escarificació i compactació de fermes existents.

Aquesta unitat s'abonarà per metres quadrats (m^2) realment executats, mesurats sobre la projecció horitzontal del terreny.

4.1.1.e. Neteja de paviments existents per rebre nous tractaments.

Aquesta unitat d'obra s'abonarà per metres quadrats (m²) de superfície realment netejada amb aigua a presió de paviment bituminós existent.

4.1.2. Excavacions.

4.1.2.a. Excavació de terra vegetal.

L'excavació de terra vegetal es mesurarà per metres cúbics (m³), realment excavats mesurats sobre perfils transversals contrastats del terreny.

El preu inclou l'excavació fins a les rasants definides als plànols, o aquelles que indiqui la Direcció d'Obra, càrrega i transport dels productes resultants a abocador, lloc d'utilització, instal·lacions o aplecs, i la correcta conservació d'aquests fins a la seva reutilització. En cas d'utilització d'abocador, el contractista no podrà abocar material procedent de l'obra sense que prèviament estigui aprovat l'abocador pel director de l'obra i per la comissió de seguiment mediambiental, en el cas que estigui constituïda..

El preu inclou, també, la formació dels cavallons que poguessin resultar necessaris, i els pagaments dels cànons d'ocupació que fossin precisos.

Les excavacions de terra vegetal s'abonaran segons el preu unitari establert en el Quadre de Preus.

4.1.2.b. Excavació en desmunt de l'esplanació.

L'excavació de desmunt de l'esplanació es mesurarà per metres cúbics (m³), obtinguts com diferència entre els perfils transversals contrastats del terreny, presos immediatament abans de començar l'excavació i els perfils teòrics de l'esplanació assenyalats als plànols o, quan convingui, els ordenats per l'Enginyer Director, que passaran a prendre's com a teòrics, sense tenir en compte els excessos que respecte als perfils teòrics s'hagin produït.

No seran objecte d'amidament i abonament per aquest article, aquelles excavacions que entrin en unitats d'obra com part integrant d'aquestes.

Els preus inclouen la compactació de la superfície d'assentament del ferm o formació d'esplanada millorada amb sòl seleccionat, l'excavació fins a les rasants definides als plànols, o aquelles que indiqui la Direcció d'Obra, càrrega i transport dels productes resultants a abocador, lloc d'emprament, instal·lacions o aplecs, allisada de talussos i quantes necessitats circumstancials facin falta per a una correcta execució de les obres.

En cas d'utilització d'abocador, el contractista no podrà abocar material procedent de l'obra sense que prèviament estigui aprovat l'abocador pel director de l'obra i per la comissió de seguiment mediambiental, en el cas que estigui constituïda..

El preu inclou les plataformes de treball i maquinària que la Direcció Facultativa consideri necessàries per la seva execució, la formació dels cavallons que poguessin resultar

necessaris, i els pagaments dels cànon d'ocupació, indemnitzacions i qualsevol altre tipus de despeses que calguessin per emmagatzematges i abocadors.

El preu és únic per qualsevulla que sigui la naturalesa del terreny i els mitjans d'excavació, i inclou el pretall. El preu a aplicar serà l'ofertat per l'empresa adjudicatària a la licitació considerat el preu "a risc i ventura", independentment del percentatge real de roca i voladura que aparegui a l'obra.

Les excavacions en desmunt s'abonaran segons el preu unitari establert en el Quadre de Preus:

4.1.2.c. Pretall en talussos

Les operacions de pretall en les excavacions en desmunt en roca es mesuraran per metre quadrat (m^2) realment executats, sempre i quan la Direcció d'Obra indiqui expressament l'execució d'aquesta unitat. En la resta de situacions es considera inclòs dins de les unitats d'excavació en desmunt.

L'abonament d'aquesta unitat d'obra es realitzarà segons els preus que figuren en el Quadre de preus.

4.1.2.d. Excavació de rases, pous i fonaments.

L'excavació en rases, pous i fonaments es mesurarà per metres cúbics (m^3), obtinguts en l'excavació de rases i pous contínues per a canalitzacions es mesurarà obtinguts trobant el volum del prisma de cares laterals segons la secció teòrica deduïda dels plànols amb el fons de la rasa i del terreny. En excavacions de fonaments d'estructures i murs es trobarà el volum del prisma de cares laterals verticals, la base inferior dels qual, situada a la cota de fonament, és determinada per la superfície de costats paral·lels, a una distància de cinquanta centímetres (0,50 cm) a cada costat de la sabata contra el terreny i la base superior de la qual és l'intersecció de les cares laterals amb el fons del desmunt, la cota d'esplanació o, en cas d'obres situades fora de desmunt a realitzar, amb el terreny natural.

El volum realment excavat pels talussos i sobreamples reals executats, es considera en tot cas inclòs dins de l'amidament teòrica definida al paràgraf anterior, essent aquesta l'única objecte d'abonament.

Si en obres situades sota un terraplè o dins d'ell, l'Enginyer Director autoritzés l'excavació després de realitzat aquest, l'excavació del terraplè no serà d'abonament.

En el preu corresponent s'inclou l'apuntament i els esgotaments necessaris, el transport de productes sobrants a l'abocador o lloc d'utilització o, en el seu cas, aplec intermedi i la seva posterior càrrega i transport al lloc d'ús i el refinat de la rasa o pou excavat. En cas d'utilització d'abocador, el contractista no podrà abocar material procedent de l'obra

sense que prèviament estigui aprovat l'abocador pel director de l'obra i per la comissió de seguiment mediambiental, en el cas que estigui constituïda..

El preu és únic per qualsevulla que sigui la naturalesa del terreny i els mitjans d'excavació. El preu a aplicar serà l'ofertat per l'empresa adjudicatària a la licitació considerat el preu "a risc i ventura", independentment del percentatge real de roca que aparegui a l'obra.

L'excavació en rases i pous s'abonarà segons el preu unitari establert al Quadre de preus.

4.1.3. Terraplens i rebliments.

4.1.3.a. Terraplens o pedraplens.

Els replens es mesuraran en metres cúbics (m³), obtinguts com a resultat de la diferència entre els perfils inicials del terreny abans d'iniciar el replè i el perfil teòric corresponent a l'esplanació i els talussos definits als plànols, sense tenir en compte excessos produïts per talussos més estesos o sobreamples al terraplè o pedraplè.

El preu de m³ de terraplens o pedraplens és el mateix per a nucli i coronació, havent-se de considerar com a mitjana ponderada d'aquestes operacions.

El coronament de terraplè s'abonarà al preu corresponents d'esplanada millorada en coronament de terraplè segons el tipus definit a projecte.

El preu d'abonament inclou el subministrament del material, transport inclòs, fins i tot cànon de préstecs en els casos necessaris, preparació de la base, extensió, mescla "in situ" si n'hi hagués, rasanteig, allisada de talussos, escalonaments necessaris, sanejament de les zones que no requereixin i altres activitats que facin falta.

Els volums de desmunt i terraplè generats per a la realització de les bermes especificades al procés d'execució de la base de terraplè no seran d'abonament per estar inclòs al preu de la preparació de la base de terraplè.

Aquesta unitat d'obra s'abonarà segons la procedència del material, d'acord amb els preus que figuren al Quadre de Preus.

4.1.3.b. Base de terraplenat o pedraplenat.

La preparació de la base de terraplenat o pedraplenat es mesurarà per metres quadrats (m²) realment executats i inclou tots els treballs descrits al procés d'execució; incloent els volums de desmunt i terraplè generats per a la realització de les bermes i compactació de fons de l'excavació..

L'abonament d'aquesta unitat d'obra es realitzarà segons el preu que figura en el Quadre de Preus.

4.1.3.c. Rebliments localitzats.

Els replens localitzats es mesuraran per metres cúbics (m³) realment executats, deduïts dels perfils presos abans i després dels treballs.

Aquesta unitat d'obra s'abonarà segons la procedència del material, d'acord amb els preus que figuren al Quadre de Preus.

4.1.3.d. Rebliment de rases, pous o fonaments.

L'execució d'aquesta unitat es realitzarà tal i com s'indica a l'apartat 3.2.3.b d'aquest plec.

Els rebliments de rases, pous i fonaments s'amidaràn com el volum d'excavació en rasa (mesurat amb els criteris de l'apartat 4.1.2.d) al qual se li deduirà el volum del fonament, tub o altre reblert que s'hagi efectuat dintre el volum excavat.

S'abonarà segons el preu que a tal efecte figura al quadre de preus.

4.1.4. Acabats.

4.1.4.a. Allisada de talussos.

No serà objecte d'amidament i abonament per aquest article, ja que es considera inclòs dins de les unitats d'excavació, terraplè i afermament.

4.1.4.b. Reatalusat en desmunts.

Serà objecte d'amidament i abonament per aquest article, tant sols el reatalusat en excavació de terreny no classificat en zones de desmunt, sempre i quan la Direcció d'obra indiqui expressament l'execució d'aquesta unitat. En la resta de situacions es considera inclòs dins de les unitats de desmunt.

El reatalusat en desmunt s'abonarà segons el preu unitari establert en el Quadre de Preus:

- m³ sobrepreu per reatalusat en excavació de terreny no classificat en zones de desmunt, amb mitjans mecànics, inclòs part proporcional de voladura en roca, càrrega i transport a l'abocador o lloc d'ús.

4.1.4.c. Aportació i extensió de terra vegetal.

L'extensió de terra vegetal es mesurarà per metres cúbics (m³) realment executats, mesurats sobre perfils transversals. No seran d'abonament els augments de gruix sobre els previs a les seccions tipus dels plànols o dins dels límits ordenats per l'Enginyer Director. L'extensió de terra vegetal s'abonarà segons el preu unitari establert en el quadre de preus:

- m³ tractament i estesa de terra vegetal de l'obra
- m³ subministrament, tractament i estesa de terra vegetal

4.1.5. Obres diverses.

4.1.5.a. Camins d'accessos als talls.

Els camins d'accessos als talls, així com el seu manteniment i restitució a l'estat indicat per la D.O., amb les corresponents mesures correctores, no serà d'abonament.

4.1.5.b. Proteccions d'escullera

Les proteccions d'escullera a disposar per a la protecció de fonamentacions de piles i estreps o dels talussos de terraplens s'amidarà i abonarà per metres cúbics (m³) realment executats mesurats segons les dimensions teòriques que figuren als planols de projecte o que en el seu defecte indiqui el Director de les Obres.

4.2. Drenatge.

4.2.1. Cunetes i baixants.

4.2.1.a. Cunetes de formigó executades a l'obra.

L' amidament serà la longitud de cunetes de cada tipus realment construït i l'abonament s'efectuarà aplicant a cada amidament el preu corresponent que figura al Quadre de preus. Aquest preu inclou l'excavació, allisada, formigonat, junts, encofratge, mostres, etc. i qualsevol material, maquinària o element auxiliar necessari per al correcte acabament de l'obra.

4.2.1.b. Baixants prefabricades.

Les baixants prefabricades de formigó es mesuraran per metres lineals (m), col·locats, mesurats sobre el terreny.

L'abonament d'aquesta unitat es realitzarà d'acord amb el tipus emprat, segons el preu que figura al Quadre de preus per a la unitat d'obra corresponent.

4.2.1.c. Caz

Els caz prefabricats de formigó es mesuraran per metres lineals realment col·locats a obra. L'abonament d'aquesta unitat es realitzarà d'acord amb el tipus emprat, segons el preu que figura al quadre de preus, el qual inclou l'excavació, la base de formigó i el subministrament i col·locació de les peces.

4.2.2. Tubs, pericons i buneres.

4.2.2.a. Pericons i pous.

Es mesuraran per unitats (Ut) de pou totalment construït, o bé per metre de fondària segons s'especifiqui al quadre de preus. El preu inclou el formigó de solera, fàbrica de maó i formigó HA-25 en alçats, armadures i, quan s'escaigui, encofratge i desencofrat, arrebossat i lliscat, tapa o reixeta, marc i graons per a formació d'escales de gat.

Així mateix, el pous imbornals s'amidaran per unitat de pou.

L'abonament d'aquesta unitat d'obra es realitzarà d'acord amb el preu corresponent que figura en el Quadre de preus.

4.2.2.b. Tubs d'acer corrugat.

Els tubs d'acer corrugat i galvanitzat es mesuraran per metres lineals (m) deduïts dels Plànols, prenent com a longitud del tub la de la generatriu superior d'aquest i sense prendre per tant, en consideració els retallaments necessaris per tal d'adaptar-lo a la geometria indicada als Plànols.

L'abonament d'aquesta unitat d'obra es farà aplicant els preus que figuren al Quadre de Preus.

El preu inclou la preparació de la base d'assentament.

L'abonament de l'excavació i sobrant a abocador i altres unitats necessàries per a la realització de les obres de brocs d'entrada i sortida, s'abonaran segons les unitats descrites als seus apartats corresponents.

4.2.2.c. Claveguerons de formigó.

Els claveguerons de formigó es mesuraran per metres (m) de longitud de la seva generatriu inferior, descomptant les longituds de les interrupcions degudes a pericons, registres, etc. A l'anomenat amidament s'aplicarà el preu unitari corresponent, segons el tipus i diàmetre de la canella o bateria de canonades.

L'abonament es farà d'acord amb el preu corresponent de Quadre de preus.

Aquest preu compren tots els conceptes que s'inclouen a la definició de la unitat d'obra, inclòs la base i el reblert de formigó.

Les embocadures i pous dels extrems del clavegueró del drenatge transversal es mesuraran i abonaran com a estructures de formigó, excepte en el cas del tubs passacunetes on s'inclouen els brocs laterals d'entrada i sortida.

4.2.2.d. Tubs de PVC

Els col·lectors formats per tubs de PVC es mesuraran per metres de tub realment col·locats, mesurats al terreny. L'abonament es realitzarà segons el seu diàmetre amb els preus que a tal efecte figuren al quadre de preus. En el preu s'inclou el subministrament i col·locació del tub, la formació de la solera amb formigó de resistència característica de 15 N/mm^2 i el reblert posterior amb el mateix tipus de formigó, i totes aquelles operacions compreses en aquesta unitat d'obra a excepció de l'excavació i el reblert de la rasa.

4.2.2.e. Drens.

Els drens es mesuraran per metres lineals (m) realment col·locats, mesurats al terreny. S'abonaran segons el tipus amb els preus que figuren al quadre de preus. El preu inclou tots els conceptes inclosos en la definició d'aquesta unitat, com és l'excavació de la rasa,

el rebliment de material filtrant i el geotextil, subministrament i la col·locació del tub, la preparació de la solera d'assentament, el formigonat de la solera.

4.2.2.f. Brocs i enmacats

Els brocs del drenatge longitudinal es mesuraran per unitats (Ut) realment executades. S'abonaran segons els preus que figuren al quadre de preus en funció de les mides i tipus. Els brocs dels passos salvacunetes s'abonaran al mateix preu que els brocs del drenatge longitudinal, i per tanta s'amidaran amb el mateix criteri.

L'enmacat es mesurarà per metres quadrats realment executats segons el preu que a tal efecte figura al quadre de preus, el qual inclou el subministre i col·locació de la pedra de 15 cm de gruix i la base de formigó de resistència característica de 15 N/mm² de 10 cm. de gruix.

4.2.3. Drens subterranis material filtrant.

4.2.3.a. Drens subterranis.

L'amidament dels drens es realitzarà per metres lineals (m), realment col·locats, mesurats al terreny.

Els replens de material filtrant per a drens es realitzarà per metres cúbics (m³) teòrics segons la secció de cada dren.

El geotextil anticontaminant es mesurarà per metres quadrats (m²) segons secció teòrica. En el preu s'inclouen els encavalcaments i tots els conceptes definits en el punt corresponent d'execució del dren subterrani.

L'abonament es realitzarà d'acord amb el preu que figura al Quadre de preus per aquesta unitat d'obra.

4.2.3.b. Rebliments localitzats de material filtrant.

Els replens localitzats de material filtrant es mesuraran per metres cúbics (m³), obtinguts com a diferència entre els perfils del terreny o replè adjacent, immediatament abans d'iniciar l'extensió i després de finalitzar la compactació, dins dels límits assenyalats als plànols o ordenats per l'Enginyer Director.

D'aquest amidament queden exclosos els replens de material filtrant envoltant dels tubs de drenatge, havent inclòs l'anomenat material al preu del dren.

L'abonament d'aquesta unitat d'obra es farà d'acord amb el preu que figura en el Quadre de preus.

4.2.4. Desgüassos

Els desgüassos s'abonaran per unitats realment executades als preus que figuren al quadre de preus. El preu inclou la preparació del terreny, l'execució del desgüàs i la seva correcta connexió amb la resta d'elements de drenatge.

4.3. Afermats.

4.3.1. Capes granulars.

4.3.1.a. Tot-u artificial.

El tot-u artificial s'abonarà per metres cúbics (m³) realment executats, mesurats amb arranjament a les seccions tipus assenyalades als Plànols.

No seran d'abonament els excessos laterals, ni les conseqüents de l'aplicació de la compensació de la minva de gruixos de capes subjacents.

4.3.1.b. Terres estabilitzades amb ciment.

L'execució del terra estabilitzat amb ciment s'abonarà per metres cúbics (m³) de material realment estabilitzat, els quals s'obtidran directament de les seccions tipus assenyalades als Plànols. No s'abonaran les operacions necessàries per a reparar les superfícies que acusin irregularitats superiors a les tolerables o que presentin aspecte defectuós.

El lligant hidrocarbonat emprat en regs de curat s'abonarà per tones (t) determinades a partir dels metres quadrats tractats i la dotació realment emprada deduïda dels assaigs de control.

4.3.2. Mescles bituminoses.

4.3.2.a. Mescles bituminoses en calent.

La fabricació i posada en obra de les mescles bituminoses en calent s'abonarà per tones (t), segons tipus, mesurades multiplicant les amplades de cada capa realment construïdes amb arranjament a les seccions tipus que figuren als Plànols, pel gruix menor dels dos següents: el que figura en els Plànols o el deduït dels assaigs de control i per la densitat mitjana obtinguda dels assaigs de control de cada lot sobre densitat d'àrid, un cop deduït el betum a la mescla bituminosa. En aquest abonament es consideraran inclosos el de la preparació de la superfície existent i els dels granulats i pols mineral. No seran d'abonament les escreixes laterals.

El lligant hidrocarbonat emprat a la fabricació de mescles bituminoses en calent s'abonarà per tones (t), obtingudes aplicant a l'amidament abonable de cada lot la densitat i les dotacions dels assaigs de control. En el preu del betum és inclòs la seva part proporcional de la fabricació, transport i col·locació.

4.3.3. Regs i tractaments superficials.

4.3.3.a. Regs d'emprimació.

Aquesta unitat es mesurarà i abonarà per metres quadrats (m²), segons les seccions tipus que figuren als plànols, tot inclòs.

No seran d'abonament els excessos laterals.

4.3.3.b. Regs d'adherència.

Aquesta unitat es mesurarà i abonarà per metres quadrats (m²), segons les seccions tipus que figuren als plànols, tot inclòs.

No seran d'abonament els excessos laterals.

4.3.3.c. Dobles tractaments superficials.

Se mesuraran i abonaran per metres quadrats realment executats; tot inclòs.

4.4. Estructures de formigó.

4.4.1. Armadures utilitzades en el formigó armat.

4.4.1.a. Armadures passives

Els acers es mesuraran multiplicant per cada diàmetre les longituds que figuren als plànols per al pes de quilogram per metre, que figura al PG-3, o en el seu defecte, del catàleg que indiqui l'Enginyer Director. Aquest amidament no podrà ser incrementada per cap concepte, fins i tot toleràncies de laminació.

Al preu hi són inclosos el subministrament, elaboració, doblatge, la col·locació, els separadors, falques, lligams, soldadures, pèrdues per retalls i escapçaments, empalmaments per encavalcaments encara que no estiguin previstos als plànols.

L'acer emprat a elements prefabricats (impostes, bigues, baixants, etc.), no serà objecte d'amidament i abonament per aquest concepte, quedant inclòs al preu de la unitat corresponent.

Les armadures s'abonaran segons el preu corresponent del Quadre de preus.

4.4.1.b. Armadures actives

Els acers es mesuraran per quilogram (kg) col·locats en obra, deduïts dels plànols.

Es considerarà inclòs en el preu del quadre de preus el cost de pèrdues per despunts, suplementos, ancoratges, beines, entroncaments i altres accessoris, així com els de les operacions de tibet, injecció, eventuals cànonos i patents d'utilització.

4.4.2. Formigons.

4.4.2.a. Formigó en massa o armat.

Es mesuraran i abonaran per metres cúbics (m³) deduïts de les seccions i plànols del Projecte, amb les següents particularitats i excepcions:

- El formigó emprat a replens, es mesurarà per diferència entre els estats anterior i posterior de l'execució de les obres, essent l'estat anterior el corresponent a les mesures emprades per abonar l'excavació.
- El formigó a cunetes revestides, pericons, revestiment de canelles, brocs, etc. i qualsevol obra de drenatge no serà objecte d'amidament i abonament independent, ja que es considera inclòs al preu d'aquestes unitats.

- Anàlogament passa amb el formigó a qualsevol element prefabricat.
- L'abonament es farà per tipus de formigó i lloc d'utilització, amb arranament als preus existents als Quadres de preus.

Els preus d'abonament comprenen, en tots els casos, el subministrament, manipulació i utilització de tots els materials necessaris, maquinària i mà d'obra necessàries per a la seva execució i quantes operacions siguin precises per una correcta posada en obra, fins i tot tractaments superficials com el previst broll d'aigua a voreres d'obres de fàbrica.

4.4.2.b. Bigues prefabricades de formigó pretesat.

Es mesuraran per metre lineal (m) de biga de cada tipus. Els preus seran definits segons la tipologia de la biga en cada cas, la qual està definida als plànols corresponents. El preu inclou en tots els casos: adquisició, càrrega i transport a l'obra, aplec, hissat i muntatge, qualsevol que sigui el procediment emprat, amb tots els treballs, maquinària, mitjans i materials auxiliars necessaris per a la seva correcta posada en obra.

4.4.3. Elements auxiliars.

4.4.3.a. Encofrats i motlles.

Els encofrats s'abonaran per metres quadrats (m²) realment executats, mesurats sobre plànols d'acord amb els corresponents preus unitaris que figuren als Quadres de preus.

Els preus inclouen totes les operacions necessàries per materialitzar formes especials com matèries, caixetins, remats singulars definits en plànols, etc. També inclou la col·locació i ancoratge de candeles, mitjans auxiliars de construcció de xapes, maniguets, puntals o qualsevol tipus d'estructura auxiliar necessària pels correctes aplom, anivellació i rasanteig de superfícies.

4.4.3.b. Cindris.

A les obres de fàbrica on s'utilitzi expressament aquesta unitat d'obra, es mesurarà el volum realment cindrat limitat entre la superfície de recolzament del cindri que defineixi l'Enginyer Director de les Obres i l'encofrat de la cara inferior de l'estructura a sustentar.

En aquest preu queda inclosa la preparació de la base d'assentament.

S'abonarà al preu establert al quadre de preus per a la unitat d'obra corresponent.

4.5. Obres varies.

4.5.1. Impermeabilització de taulers.

Les impermeabilitzacions de taulers de pont s'abonarà per metres quadrats (m²) realment executats, mesurats sobre Plànols d'acord amb el preu unitari que figura al Quadre de preus.

4.5.2. Proves de càrrega.

Les proves de càrrega previstes s'abonaran per unitat (u) de prova realitzada a cada estructura segons el tipus d'estructura i d'acord als preus que figuren en el Quadre de preus.

Les proves de càrrega que la Direcció d'Obra ordeni realitzar, com a conseqüència de la mala execució, resultats insuficients o comportament defectuós, no seran d'abonament fent-se càrrec de totes les despeses el contractista.

4.5.3. Suports de material elastomètric.

Els suports de material elastomètric s'abonaran per decimetre cúbic (dm³) de volum de neoprè, quedant inclosos en el preu el morter d'anivellament, les xapes d'acer, les xapes de tefló i/o els ancoratges segons la tipologia del suport

4.6. Senyalització.

4.6.1. Marques vials.

Les marques viàries lineals d'amplada uniforme aplicades amb un material determinat, s'amidaran pels metres (m) sumats pels trossos plens de cada amplada i s'abonaran per aplicació a cada amidament dels preus unitaris corresponents del Quadre de Preus nº 1.

Les marques viàries d'altra mena (rètols, cebrats, símbols,...) s'amidaran pels metres quadrats (m²) totals realment pintats, i s'abonaran al preu corresponent del Quadre de Preus nº 1.

4.6.2. Senyalització vertical.

4.6.2.a. Senyals verticals de codi.

Cada tipus de senyal, definida per una geometria, un substrat i un nivell de retrorreflectància determinats, junt amb els elements per la seva fixació al pal de suport, s'amidará pel nombre d'unitats (Ut) realment col·locades, i s'abonarà al preu corresponent del Quadre de Preus nº 1.

Els senyals aprofitats dels existents a la carretera, s'amidaran per les unitats (Ut) realment re-afitades i s'abonaran al preu corresponent del Quadre de Preus nº 1.

Les plaques complementàries per a senyals de codi s'agruparan, pel seu amidament, segons les àrees que apareixen al Quadre de Preus núm 1. En cadascun d'aquests marges d'àrea s'amidaran, les plaques complementàries per l'àrea, en metres quadrats (m²), de cada placa col·locada, i s'abonaran per aplicació a l'amidament del preu corresponent del Quadre de Preus núm. 1.

4.6.2.b. Plaques i panells d'alumini.

Les plaques i panells de senyalització en alumini s'amidaran i abonaran per metres quadrats (m²) realment col·locats segons els tipus i mides que s'assenyalen en el Quadre de Preus, sempre que figurin en el projecte o en les ordres per escrit de la Direcció d'Obra.

Els preus inclouen, sense que la relació sigui limitativa, el que segueix:

- El replanteig i la comprovació de gàlibs.
- La senyalització provisional d'obra i la seva retirada.
- Subministrament i col·locació dels panells i les abraçadores d'orientació i fixació.
- Els càlculs resistents del senyal.
- Qualsevol altra operació necessària per al correcte acabament de la unitat.

4.6.2.b. Pals de suport i fonaments.

Els pals d'acer en perfils buits laminats en fred i galvanitzat de cada secció per a suport de senyals de codi, incloses les fonamentacions de formigó de cadascun d'ells, s'amidaran pel nombre d'unitats (u) realment col·locades i s'abonaran per aplicació del preu corresponent a cada tipus al Quadre de Preus nº 1.

Els pals de suport per a la senyalització vertical d'alumini s'amidaran i abonaran per metres lineals (m) realment col·locats segons els tipus i mides que s'assenyalen en el Quadre de Preus, sempre que figurin en el projecte o en les ordres per escrit de la Direcció d'Obra.

Les bases de subjecció dels pals de suport de la senyalització d'alumini s'amidaran per unitat (u) col·locada, segons les mides que s'assenyalen en el Quadre de Preus. Aquesta unitat d'obra inclou el subministrament dels pernys d'ancoratge (sense la seva col·locació).

Els fonaments dels senyals verticals d'alumini s'amidaran per metres cúbics (m³) segons les mides que figuren en els plànols de cada senyal, sempre que figurin en el projecte o en les ordres i per escrit de la Direcció d'Obra. L'amidament serà teòric segons plànols de projecte o documentació tècnica de la Direcció d'Obra.

Els preus inclouen, sense que la relació sigui limitativa, el que segueix:

- El replanteig i la comprovació de gàlibs.
- La senyalització d'obra i la seva retirada.
- L'enderroc del paviment de qualsevol tipus.

Condicionament de Guardiola de Berguedà a Gombrèn, PK 15+000 al PK 17+000 (B-402) i del
PK 8+000 al PK 5+000 (GI-402)

- L'excavació sense classificar, tant si és mecànica com manual.
- La càrrega i transport a abocador de sobrants.
- El subministrament de formigó.
- Els excessos d'excavació i formigó.
- El vibrat, curat i l'arremolinat de la superfície vista.
- Els eventuais encofrats per sobre rasant.
- La col·locació dels pernys d'ancoratge (sense el subministrament d'aquests).
- La reposició del paviment enderrocat.
- La neteja final i la reposició dels elements malmesos pels treballs.
- Els càlculs resistents del fonament.
- La documentació tècnica final de característiques de la senyalització així com de la seva implantació segons les especificacions del procés d'execució.

4.6.3. Barrera de seguretat.

Les barreres de seguretat metàl·liques s'amidaran, per cada tipus (fixa o desmuntable; amb o sense separador; secció del pal; distància entre pals; simple o doble; a una o dos cares;...) esmentat al Quadre de Preus nº 1, i incloent bandes, separadors, pals, cargols, captafars,... i llur col·locació, s'amidaran pels metres (m) de llargada resultants per la suma de llargades dels trams de cada tipus, en metres (m), preses entre eixos de suports extrems del tram a nivell.

Els terminals (curts de 4,32 m i llargs de 12 m mínim), incloent bandes, separadors, pals, cargols, captafars, formigó i demés materials i llur col·locació, s'amidaran per les unitats realment col·locades de cada tipus, i s'abonaran per aplicació del preu corresponent del Quadre de Preus nº 1 a l'amidament.

4.7. Obres complementàries.

4.7.1. Tanca exterior.

A efectes d'amidament i abonament s'estableix el següent criteri:

Es mesurarà i abonarà pels metres lineals (ml) realment col·locats en obra.

El preu corresponent del Quadre de Preus inclou:

Subministrament i utilització de tots els materials, tant per als fonaments com pals i enreixats. Aquest preu inclou també l'obertura de sots per als fonaments dels pals i el subministrament i utilització de tots els elements d'ancoratge i travament que fos necessari col·locar en aquells pals que per raons de canvi d'alineació o d'interrupció de la tanca, fóra necessari travar d'una manera especial.

4.7.2. Impermeabilització basses

La impermeabilització de les bases es mesurarà per metre quadrat (m²) col·locat, sense contemplar els solapes de les membranes a les juntes, que es consideren incloses en el preu.

4.7.3. Tubs de políester reforçats amb fibra de vidre

S'amidaran per metre lineal realment col·locats a obra. S'abonaran segons els seu diàmetre i gruix segons els preus que a tal efecte figuren al quadre de preus. En el preu s'inclou el subministrament i la col·locació del tub, així com la part proporcional de colces i juntes.

4.7.4. Mur d'escullera

Els murs d'escullera es mediran en m³ realment executats, considerant-se inclosos en el preu tots els treballs necessaris pel correcta acabament, inclús el formigó d'ompliment de la cimentació.

El material filtrant de relleno del trasdós es medeix i s'abona apart, d'acord amb la unitat corresponent.

4.8. Seguretat viària i desviaments provisionals.

4.8.1. Definició i condicions de la partida d'obra executada.

- Definició:

Aquest plec inclou les operacions de seguretat viària, senyalització, abalisament, col·locació de barreres de seguretat i desviaments provisionals durant l'execució de les obres, tan de trànsit rodat com de vianants.

L'execució de la unitat d'obra inclou les operacions següents:

- Replanteig previ de tots els elements a col·locar en la protecció i senyalització dels trams en obra.

- Subministrament, transport a l'obra, col·locació, retirada i trasllat immediatament després de que acabi la seva necessitat de:

Barreres rígides i flexibles de seguretat, inclòs terminals.

Senyals i rètols de senyalització verticals per a ordenació del trànsit, inclòs fonamentació, suports i elements auxiliar de fixació.

Cons

Balises lluminoses intermitents i fixes.

Semàfors provisionals.

Captafars.

Qualsevol altre element necessari per a la protecció i senyalització de les obres d'acord amb la normativa vigent.

Condicionament de Guardiola de Berguedà a Gombrèn, PK 15+000 al PK 17+000 (B-402) i del
PK 8+000 al PK 5+000 (GI-402)

Elements estructurals per a la creació de passos i passarel·les.

Escomeses provisionals o grups electrògens per subministra elèctric de la senyalització a balisament.

Tot el material necessari per l'instal·lació dels elements anteriorment esmentats i el seu correcte funcionament (quadres elèctrics, tubulars, cablejats, suports, ...).

- Replanteig i execució de marques viàries provisionals d'obra.
- Eliminació de marques viàries existents i provisionals.
- Execució d'accessos per a vianants amb planxes metàl·liques o de fusta i/o passarel·les de vianants.
- Vigilància i manteniment de les senyalitzacions col·locades de dia i nit.
- La totalitat de treballs, materials i obres necessàries per establir en condicions la circulació afectada per l'execució de les obres definides en el projecte, en tota la longitud en què aquestes s'estiguin desenvolupant en tots els trams afectats, inclòs extrems i immediacions i les modificacions d'acord amb el desenvolupament de les obres.

- Condicions generals:

Les marques viàries han de tenir el color, forma, dimensions i ubicació indicats per la D.F.

La capa de pintura ha de ser clara, uniforme i duradera.

Els senyals de circulació han d'estar fixats al suports i col·locades en pla vertical en la posició indicada i aprovada per la D.F.

Totes les instal·lacions elèctriques hauran de tenir les corresponents legalitzacions.

4.8.2. Condicions del procés d'execució.

La superfície on s'ha aplicar la pintura de marques viàries provisionals ha d'estar neta i completament eixuta.

S'han de protegir les marques viàries durant el procés d'eixugat.

Als senyals i rètols de senyalització vertical, no s'han de produir danys a la pintura, ni bonys a la planxa, ni s'ha de foradar la planxa per fixar-la, s'ha d'utilitzar els forats existents.

En tots els senyals, fites, balises, etc. s'ha de col·locar de manera que els garanteixi la seva verticalitat i immobilitat.

En les barreres prefabricades les peces han d'estar unides amb els dispositius subministrats pel fabricant.

Les instal·lacions elèctriques hauran de portar els corresponents quadres de protecció i xarxa de terres.

S'haurà de tenir especial cura en la definició i execució de la xarxa provisional de drenatge dels desviaments provisionals, garantint la seguretat de la circulació provisional i per no afectar les obres definitives.

Els moviments de terres, xarxa de drenatges, pavimentacions, defenses, senyalització i balisaments compliran les normatives especificades en les corresponents apartats d'aquest plec o les legalment establertes. Donat la precarietat dels desviaments provisionals, la D.F. podrà admetre especificacions menors de les específiques d'obres definitives.

4.8.3. Unitat i criteri d'amidament.

- P.A. de cobrament íntegre per a la seguretat viària, senyalització, abalisament i desviaments provisionals durant l'execució de les obres, segons indicacions de la D.F.
- El preu de la unitat inclou tots els conceptes i operacions incloses en la definició i condicions de la partida d'obra executada i del procés d'execució definits als apartats anteriors.

4.8.4. Normativa de compliment obligatori.

- Plec de Prescripcions Tècniques Generals per a Obres de Carreteres i Ponts PG. 3/75, aprovat per O.M. de 6 de febrer de 1976, amb les modificacions i ampliacions introduïdes al seu articulat pels annexes a la Instrucció de "Seccions de Ferm a Autovies", aprovada per O.M. de 31 de juliol de 1986 (B.O.E. del 5 de setembre), O.C. 5/2001, O.C. 297/88T, de 29 de març de 1988, O.M. de 28 de setembre de 1989 (B.O.E. del 9 d'octubre), "Elements de senyalització, abalisament i defensa de les carreteres", l'O.M. del 13 de febrer de 2002.
- 8.3-IC: "Instrucció de carreteras. Señalización de obras".
- Reclament de Baixa Tensió.

4.9. Reposició de serveis

La reposició de serveis no inclosos en el capítol 09. Serveis Afectats s'abonarà segons els preus de les diferents unitats, que a tal efecte figuren al quadre de preus, segons els criteris generals del projecte.

La reposició de serveis inclosos en el capítol 09. Serveis Afectats s'abonarà segons els preus de les diferents unitats, que a tal efecte figuren al quadre de preus, el codi de les quals comença per la lletra "S", segons els criteris establerts en l'apartat 5 del present plec.

4.10. Partides alçades a justificar

Les partides alçades a justificar referents a unitats d'obra o instal·lacions s'abonaran amb els preus de projecte i amidaments resultants. En el cas de no existir preus contractuals, s'establirà el corresponent preu contradictori.

Els abonaments fets pel contractista com a pagaments a compte de l'Administració (pagaments per mediació) a les empreses o organismes que es determini seran certificats de la següent forma:

La partida es justificarà amb l'autorització prèvia del pagament per mediació per part de GISA, i el corresponent rebut visat per la Direcció d'Obra.

L'import a certificar com a preu d'execució material serà l'import abonat a les empreses o organismes esmentats, exclòs IVA, fins el límit dels imports totals previstos en aquests conceptes en l'obra adjudicada.

Els excessos de pagaments per mediació respecte el límit esmentat, seran certificats incrementant en un 5% en concepte de despeses indirectes i un 6% per despeses de contractació adicional. Aquest import resultant tindrà caràcter de preu d'execució material.

5. PLEC DE CONDICIONS DEL PROJECTE CONSTRUCTIU DE SERVEIS AFECTATS

Aquest plec és d'aplicació a totes les partides d'obra que formen part del capítol del pressupost corresponent a la reposició de serveis afectats, capítol 09. Serveis Afectats, el codi de les quals comença per la lletra S en els quadres de preus.

NORMES I PLECS D'APLICACIÓ.

A continuació es relacionen les disposicions aplicables complementàries sempre que no modifiquin ni s'oposin allò que s'especifica en els apartats anteriors.

- Llei 2/2000, de 16 de juny, de Contractes de les Administracions Públiques (LCAP).
- Reglament General de la Llei de Contractes de les Administracions Públiques, aprovat per Decret 1098/2001 de 12 de octubre, i les disposicions modificatives d'aquest, mentre no s'oposi al que estableix la LCAP.
- Plec de Clàusules Administratives Generals per a la Contractació d'Obres de l'Estat, aprovat pel Decret 3854/1970 de 31 de desembre, en tot allò que no s'oposi al que estableix la LCAP.
- Plec de Clàusules Administratives Particulars que s'estableixin per a la contractació d'aquestes obres.
- Condicions Tècniques d'elements simples i compostos d'edificació, urbanització i enginyeria civil, Institut de la Construcció de Catalunya.
- NTE, Normes Tecnològiques de l'Edificació.
- Normes UNE declarades de compliment obligatori per les Ordres Ministerials de 5 de juliol de 1967 i d'11 de maig de 1971, Normes UNE esmentades als documents contractuals i, complementàriament, la resta de les Normes UNE.
- Normes NLT del Laboratori de Transport i Mecànica del Sòl "José Luís Escario", Normes DIN, ASTM i altres normes vigents a altres països, sempre que siguin esmentades a un document contractual.
- Decret 136/1960 de la Presidència del Govern de 4 de febrer de 1960, pel qual es convaliden les taxes dels laboratoris del *Ministerio de Obras Públicas*.
- Norma de construcció Sismorresistent, part general i edificació (NCSR-02). (Aprovada per Reial Decret 997/2002, de 27 de setembre)
- Plec de Prescripcions Tècniques Generals per a obres de carreteres PG-4-1988, i ponts del MOPU, juliol de 1976.

- Llei 6/2005, de 2 de juny (DOGC núm. 4400, de 7 de juny de 2005), de modificació de la Llei 7/1993, de 30 de setembre, de Carreteres (DOG 1807 11/10/93).
- Instrucció relativa a les accions a considerar al projecte de ponts de carreteres (IAP), aprovada per Ordre de 12 de febrer de 1998 (BOE n. 54 de 4/3/1998).
- Plec General de Condicions per a la recepció de conglomerats hidràulics, aprovat per Ordre Ministerial de 9 d'abril de 1964.
- Instrucció de formigó estructural EHE-98, aprovada per Reial Decret 2661/1998 de 11 de desembre de 1998, i Reial Decret 996/1999 de 11 de juny que modifica el R.D. 2661/1998.
- Instrucció per al control de fabricació i posada en obres de mesclures bituminoses.
- Ordre FOM/3460/2003, de 28 de novembre, per la que s'aprova la norma 6.1-IC "Secciones de firme", de la Instrucció de Carreteres.
- Instrucció H.A. per a estructures d'acer del *Instituto Eduardo Torroja de la Construcción y del Cemento*, en aquells punts no especificats al present Plec o a les Instruccions Oficials.
- Plec de Prescripcions Tècniques Generals per a la recepció de ciment RC-75, aprovat per Decret 1964/1975, de 23 de maig.
DECRETO 1964/1975, DE 23 DE MAYO, POR EL QUE SE APRUEBA EL PLIEGO DE PRESCRIPCIONES TECNICAS GENERALES PARA LA RECEPCION DE CEMENTOS Y SE CREA UNA COMISION PERMANENTE PARA SU REVISION.
- Instrucció per a la recepció de ciments (RC-03), aprovada per Reial Decret 1797/2003, de 26 de desembre.
- Plec General de Condicions per a la recepció de guixos i escaióles, a les obres de construcció, RY-85, aprovat per Ordre de la Presidència del Govern, de 31 de maig de 1985 (BOE n. 138 de 10/6/1985).
- Codi Tècnic de l'Edificació, aprovat per Reial Decret 314/2006, de 17 de marzo (BOE n. 74 de 28/3/2006)
- Plec de condicions per a la fabricació, transport i muntatge de canonades de formigó de l'Associació Tècnica de Derivats del Ciment.
- Instruccions per a tubs de formigó armat o pretensat.
- Plec de Prescripcions Tècniques Generals per a canonades d'abastament d'aigua (28 de juliol de 1974), desenvolupat per NTE-IFA/1975, "INSTALACIONES DE FONTANERIA: ABASTECIMIENTO", aprovat per Ordre de 23 de Desembre de 1975 (BOE n. 3 de 3/1/1976).

- Plec de condicions facultatives generals per a obres d'abastament d'aigües, aprovat per OM de 7 de gener de 1978 i per a obres de sanejament, aprovat per OM de 23 d'agost de 1949.

NORMES I PLECS DE COMPANYIES DE SERVEIS.

- Seran també d'obligat compliment les Normes i Costums particulars de les companyies subministradores i de serveis afectats (aigua, electricitat, telèfon i gas).
- Reglament de Línies Elèctriques Aèries d'Alta Tensió, Decret 3151/1968 de 28 de novembre.
- Reglament Electrotècnic d'Estacions Transformadores del 23 de febrer de 1949.
- Condicions Tècniques i garanties de seguretat en centrals elèctriques i centres de transformació, aprovat per Reial Decret 3275/1982, de 12 Novembre.
- Reglament vigent Electrotècnic per a Baixa Tensió, aprovat per Reial Decret 842/2002 de 2 d'agost, que substitueix al Decret 2413/1973 de 20 de setembre.
- Prescripcions tècniques per al subministrament i recepció d'estructures metàl·liques per a suports.
- Norma del Grup ENDESA sobre conductors nus per línies elèctriques aèries.
- Prescripcions tècniques per al subministrament i recepció de ferramentes per a conductors Al-Ac i cables de terra.
- Prescripcions tècniques per al subministrament d'aïlladors de composite.
- Prescripcions tècniques per a subministrament i recepció de cables de terra.
- Prescripcions tècniques per a explanació, excavació i formigonat de línies elèctriques aèries.
- Prescripcions tècniques per a l'execució del classificat, armat, hissat i desmuntatge de suports de línies elèctriques aèries.
- Prescripcions tècniques per a la instal·lació de conductors i cables de terra en línies elèctriques aèries.
- Prescripcions tècniques per a la posada a terra dels suports de les línies elèctriques aèries.
- Prescripcions tècniques generals per al muntatge i posada en servei de cables aïllats d'alta tensió.
- Prescripcions tècniques generals per a l'obra civil de línies subterrànies amb cable aïllat.
- Pals de formigó recomanació UNESA 6703 b.
- Torres metàl·liques recomanació UNESA 6704-a.
- Conductors aeris Al-Ac UNE 21018.
- Aïlladors de vidre norma IEC ANSI-BS.

- Instruccions Complementàries al Reglament Electrotècnic per a BT i fulls d'interpretació publicats pel *Ministerio de Industria* (Ordre del 31/10/73).
- Instruccions interpretatives del M.I. del Reglament Electrotècnic per a BT, publicades al DOGC.
- Reglament de Verificacions Elèctriques i Regularitat en el subministrament d'energia (Decret dels 12 de maig de 1954).
- Normes MV i instruccions d'Enllumenat Urbà. 1965 MOPU Ordenances Municipals.
- Reglament de xarxes i connexions de serveis de combustibles gasosos, aprovat per l'Ordre del Ministeri d'Indústria de 18 de novembre de 1974, i posteriors modificacions.
- Plec de Condicions Tècniques de la Direcció General d'Arquitectura de 1960, OMV de 4 de juny de 1973.
- Codi de circulació vigent.
- Normes 8-1-IC, 8-2-IC i 8-3-IC per a la senyalització horitzontal, vertical i per a les barreres de seguretat.
- Reglament d'explosius, aprovat per Decret 230/1998 de 16 de febrer (BOE n. 61 de 12/3/1998), i posteriors modificacions.
- En tots els projectes d'urbanització i d'edificació serà preceptiu el compliment de les determinacions dels capítols I, II i III del Títol Segons del Decret 100/1984, de 10 d'abril, del Departament de Sanitat i Seguretat Social, sobre supressió de barreres arquitectòniques.
- La legislació que substitueixi, modifiqui o complimenti les disposicions esmentades i la nova legislació aplicable que es promulgui, sempre que estigui vigent amb anterioritat a la data del contracte.
- Especificació Tècnica de Seguretat núm. 033, revisió núm. 2, de data 14-11-96, del Grup de Seguretat i Medi Ambient de Ferrocarrils de la Generalitat de Catalunya.
- Plec de Prescripcions Facultatives Generals per a les obres de Sanejament de Poblacions, de la vigent Instrucció del Ministeri d'Obres Públiques i Urbanisme.
- Reglament de seguretat del treball a la Indústria de la Construcció i Obres Públiques (Ordre Ministerial d'1 d'abril de 1964).
- Ordenança General de Seguretat i Higiene al treball (Ordre del 9 d'abril del 1964).
- Mètodes d'assaig del Laboratori Central d'Assaigs de Materials (M. E. L. C.).
- Normes ASME-IX "Welding Qualifications".

- Instrucció per a tubs de formigó armat o pretensat (Institut Eduardo Torroja, juny de 1980).
- O. M. de 21 de gener de 1988, modificada per la O.M. de 28 de setembre de 1989 sobre barres lliures i corrugades, malles electrosoldades, filferros, entrellaçaments, fils, barres i accessoris de formigó armat i pretensat. Es tindran presents posteriors modificacions.
- Nota de servei, complementaria de la O. C. 308/89 C i E sobre recepció definitiva d'obres de 9 d'octubre de 1991.
- O. C. 300/89 de 20 de març sobre senyalització, balisament, defenses, neteja i acabament d'obres fixes fora de poblat.
- O. C. 301/89T de 27 d'abril sobre senyalització d'obres.
- O. C 318/91 T i P de 10 d'abril de 1991 sobre galvanitzat en calent d'elements d'acer emprats en equipament vial.

En cas de contradicció o simple complementació de diverses normes, es tindran en compte, en tot moment, les condicions més restrictives.

5.1. CONDICIONS GENERALS.

5.1.1. EXECUCIÓ DE LES UNITATS D'OBRA I CONDICIONS QUE HAN DE COMPLIR ELS MATERIALS.

5.1.1.a. Demolicions.

Es defineix com a demolició, l'operació d'enderrocament de tots els elements que obstaculitzin la construcció d'una obra o que sigui necessari fer desaparèixer.

La seva execució inclou les operacions següents:

- Enderrocament o excavació de materials, edificacions o fàbriques diverses.
- Retirada dels materials resultants a abocadors, plantes específiques o al lloc d'utilització o aplec definitiu.

Tot això realitzat d'acord amb les presents especificacions i amb dades que, sobre el que ens ocupa, inclouen la resta dels documents del projecte.

Execució de les obres

L'execució de les obres comprèn l'enderrocament o excavació de materials. Aquestes operacions s'efectuaran amb les precaucions necessàries per a l'obtenció d'unes condicions de seguretat suficients i per a evitar danys a les estructures existents, d'acord amb el que ordeni el facultatiu encarregat de les obres, que designarà i marcarà els elements que s'hagin de conservar intactes, així com els llocs de magatzematge.

Els enderroc, excavacions i compactacions, en cas d'edificis propers ocupats, es faran amb cura de no malmetre cap dels elements que hi puguin existir i evitar tot tipus de molèsties ocasionades per vibracions, sorolls, etc.

Mesurament i abonament

Es mesuraran i abonaran segons els preus del quadre de preus núm. 1 del projecte.

El preu corresponent inclou la càrrega sobre camió i el transport a abocadors, plantes específiques o lloc d'utilització, així com la manipulació dels materials i mà d'obra necessària per a la seva execució.

El contractista té l'obligació de dipositar els materials que, procedents d'enderroc, consideri de possible utilització o d'algun valor en el lloc que els assigni el Director facultatiu de l'obra.

La sobreexcavació resultant i el terraplè, amb material seleccionat per la Direcció d'obra, es valorarà amb els preus únics d'excavació i de terraplè de préstecs exteriors que apareixen al quadre de preus.

Fressat

Consisteix en disgregar, tot repicant o gratant, per mitjans mecànics, un paviment per millorar-ne l'adherència amb la nova capa de paviment.

Mesurament i abonament

Es mesurarà i abonarà per m² executats.

El preu corresponent inclou la càrrega sobre camió, el transport a abocador i la posterior compactació de la capa de paviment obtinguda, així com la manipulació dels materials, maquinària i mà d'obra necessària per a la seva execució.

5.1.1.b. Excavació i rebliment de rases.

La unitat d'excavació de rases i pous comprèn totes les operacions necessàries per obrir i reblir les rases definides al projecte per a l'execució de la xarxa de clavegueram, d'aigua, línies elèctriques i canalitzacions telefòniques i telegràfiques.

Mesurament i abonament

Si als quadres de preus no figuren diferents tipus d'excavació, aquesta es considerarà no classificada, de tal manera que l'excavació en roca o en qualsevol tipus de terreny s'abonarà al preu únic definit d'excavació.

Si durant l'execució de les excavacions apareixen brolladors o filtracions motivades per qualsevol causa, s'utilitzaran els mitjans que siguin necessaris per a esgotar l'aigua. El cost de les esmentades operacions estarà comprès als preus d'excavació si els quadres de preus o pressupost no especifiquen el contrari.

El preu de les excavacions comprendrà també els apuntalaments que siguin necessaris i els transports de les terres a l'abocador, a qualsevol distància. La Direcció de les obres podrà autoritzar, si és possible, l'execució de sobreexcavacions per a evitar les operacions d'apuntament, però els volums sobreexcavats no seran objecte d'abonament. L'excavació de rases s'abonarà per metres cúbics (m³) excavats d'acord amb l'amidament teòric dels plànols del projecte, o per metre lineal sempre que es tracti de rases tipus segons norma de les companyies afectades.

El preu corresponent inclou el subministrament, transport, manipulació i ús de tots els materials, maquinària i mà d'obra necessària per a la seva execució; la neteja i esbrossada de tota la vegetació; la construcció d'obres de desguàs, per tal d'evitar l'entrada d'aigües; la construcció dels apuntalaments i els calçats que es precisin; el transport dels productes extrets al lloc d'ús, als dipòsits o a l'abocador, i l'arranjament de les àrees afectades.

Quan durant els treballs d'excavació apareixen serveis existents, els treballs s'executaran fins i tot amb mitjans manuals, per no fer malbé aquestes instal·lacions, tot completant-se l'excavació amb el calçat o penjat en bones condicions de les canonades d'aigua, gas, clavegueram, instal·lacions elèctriques, telefòniques, etc., o de qualsevol altre servei que calgui descobrir, sense que el contractista tingui cap dret a pagament per aquests conceptes, sempre que els serveis esmentats figurin al plànol de serveis afectats del projecte o els subministrats per les companyies o els serveis tècnics municipals.

El replè de les rases s'executarà amb el mateix grau de compactació exigida als terraplens (apartat 3). El contractista emprarà els mitjans de compactació lleugers necessaris i reduirà el gruix de les tongades, sense que aquests treballs puguin ser objecte de sobrepreu.

Si els materials procedents de les excavacions de rases no són adequats per a llur rebliment, s'obtidran els materials necessaris dels préstecs, no essent d'abonament els treballs d'excavació i transport dels esmentats materials de préstecs i estaran inclosos al preu unitari de rebliment de rases definit al quadre de preus, sempre que el pressupost no especifiqui el contrari.

En cas que l'obertura de rases impedeixi el pas a accessos existents, aniran a càrrec del contractista tots els elements necessaris per a facilitar-lo.

Condicions mínimes d'acceptació

Els materials per a rebliment de rases a zona de nucli hauran de ser, com a mínim, de qualitat igual o superior a la del sòl tolerable. A la zona de coronament de la rasa (darrers 30 cm) els materials hauran de ser sols adequats o seleccionats.

Pel que fa a la densitat, haurà de ser en tot punt i a cada zona del rebliment, igual o superior al 95% de la màxima densitat obtinguda a l'assaig Pròctor Modificat, o en tot cas superior a la densitat natural del mateix terreny a la zona de rasa.

A la zona de coronament la densitat haurà de ser igual o superior al 98% de la màxima densitat obtinguda a l'assaig Pròctor Modificat.

5.1.1.c. Perforacions horitzontals i clavaments (hincas).

Les perforacions horitzontals es faran pel sistema de rotació mitjançant broques perforadores que extrauran les terres a través de les hèlixs. Per a perforacions superiors a 1.000 mm es farà servir el sistema de clavament, tot podent efectuar-se per mitjans mecànics o manuals amb el suport de vagonetes, si s'escau, per a l'extracció de terres.

En qualsevol dels casos, caldrà realitzar un fossar per a ubicar la maquinària i el tub de clavament.

Mesurament i abonament.

Les perforacions horitzontals i les *hincas* es mesuraran per metre lineal (ml.) i el preu comprendrà la maquinària, l'extracció de terres i transport a l'abocador, el subministrament i col·locació del tub, les soldadures i tots els materials i operacions necessàries per a deixar l'obra totalment acabada. Si el pressupost del projecte no especifica una altra cosa el fossar es mesurarà per unitat, la qual inclourà l'excavació, amuntegament i posterior replè i compactació, a més de l'adequació del fossar per a la col·locació de la maquinària i el tub.

5.1.1.d. Encreuament de vial.

Definició

Són les canalitzacions transversals que permeten els encreuaments de vials de tots els serveis.

Per les obres de nova construcció, l'execució de totes les rases d'encreuament s'ha de realitzar en fase prèvia a la sub-base granular. D'aquesta manera s'evitarà l'excavació de rases sobre la sub-base i sobre l'esplanada ja acceptada.

Cal que una vegada acabada l'obra, siguin localitzables mitjançant els corresponents sistemes de senyalització que cada companyia estableixi segons les seves normes.

Encreuaments d'abastament d'aigua.

Quan les conduccions siguin de fibrociment, PVC o polietilè, caldrà protegir la canonada amb calaix de formigó o amb tubs de formigó o PVC. Per a canonades de fonèria n'hi haurà prou amb la protecció de sorra. El formigó serà H-150 i el material de rebliment de rasa seran sòls adequats o seleccionats compactats al 95% de la densitat

màxima de l'assaig Pròctor Modificat. A la capa de coronament s'exigirà el 100% de la densitat màxima del Pròctor Modificat. L'alçària mínima entre la generatriu superior de la conducció i la cota superior de la rasant acabada serà d'1,20 m, com a mínim.

Encreuaments de la xarxa elèctrica de mitjana tensió i de baixa tensió.

Els encreuaments s'executaran amb tubs de fibrociment o PE doble capa protegits amb formigó H-150. Els materials de rebliment tindran les característiques exigides als rebliments de rases. La generatriu superior dels tubs estarà a una fondària mínima d'1,20 m des de la cota superior de la rasant definitiva. En tots els encreuaments es deixarà un tub de reserva, per circuit.

Encreuaments de la xarxa telefònica.

Els encreuaments de vial de la xarxa telefònica s'executaran d'acord als conductes sol·licitats per l'operadora telefònica. El formigó de protecció serà H-150 i el material de rebliment seran sòls adequats o seleccionats compactats fins aconseguir les densitats exigides als rebliments de rases. La distància mínima entre la cota superior del dau de formigó i la superior de la rasant definitiva serà d'1,20 m com a mínim.

5.1.1.e. Mitjans auxiliars.

Els mitjans auxiliars que utilitzarà el Contractista no seran abonables perquè ja s'han tingut en compte en la composició de preus i encara que no figurin de manera explícita en el quadres, s'hi consideraran inclosos.

5.1.1.f. Tanques d'obra.

Els tancaments d'obra s'executaran segons el tipus i les indicacions definits pel Director d'Obra.

Els tancaments i tanques de l'obra tant el seu subministrament com el seu muntatge, trasllats i desmuntatge es consideren una despesa general d'obra, i han estat considerats com a tal en la configuració dels preus.

No seran per tant objecte d'abonament explícit ni les tanques, ni els tancaments, ni el seu muntatge, trasllats o desmuntatges, i és obligatori per part del Contractista la seva construcció i manteniment en bon estat durant tota la duració dels treballs.

Aquelles unitats en les quals es necessiti treballar en jornada nocturna o reduïda com a conseqüència del servei ferroviari o per raons de seguretat dels equips i de les persones, el Contractista no tindrà dret a cap indemnització especial perquè aquest sobrecost es considera inclòs en els preus, ja que és intrínsec al tipus d'obra que ens ocupa.

5.1.1.g. Senyalització de les obres.

La senyalització de les obres és un element fonamental per a la seguretat de les mateixes. Es prestarà especial atenció a la senyalització convencional i lluminosa i al tancat, i és aquest últim per compte de la Contracta per estar inclòs en els preus com a despesa general.

Les despeses derivades de la senyalització s'han inclòs a la partida de Seguretat i Salut del pressupost i per tant seran abonades als seus preus a la Contracta d'acord amb les unitats realment executables.

5.1.1.h. Transport de materials al tall.

El transport de materials s'efectuarà per mitjans propis.

5.1.1.i. Ajudes de paleta.

Si no s'especifica el contrari, els preus de les instal·lacions ja inclouen els ajuts de paleta, considerats conseqüència de la despesa general del Contractista, no retribuïble de forma explícita.

5.1.1.j. Forma d'abonar les obres defectuoses però admissibles.

Si alguna obra estigués en condicions defectuoses però, en opinió del Director de l'obra, admissible, pot ser rebuda de forma provisional o definitiva, però el Contractista queda obligat a conformar-se sense dret a reclamar, la rebaixa que el Director de l'Obra aprovi, llevat que el Contractista prefereixi enderrocar-la a càrrec seu i refer-la segons les condicions del Contracte.

5.1.1.k. Obres acabades i obres incompletes.

Les obres acabades segons les condicions del Contracte, s'abonaran segons preus del Quadre de Preus núm. 1 del Pressupost.

Si per causa de rescissió o altre motiu, calgués valorar obres incompletes, s'aplicaran els preus del Quadre de Preus núm. 2 que es pugui pretendre la valoració de cada unitat fraccionària d'altra forma que l'establerta en aquest quadre.

Havent-se calculat els preus de totes les unitats d'obra a tot cost, on hi ha inclòs el de mitjans auxiliars, en cas de rescissió, en obra incompleta, els mitjans auxiliars que el Contractista hagués adoptat, malgrat fossin per la totalitat del treball, no seran abonables i aniran al seu càrrec.

No obstant, sí l'Administració considera que li poden ser útils per a continuar les obres, després de sentir al Contractista i el Director de l'Obra, prèvia proposta del Cap del Gabinet, podrà adquirir la propietat del mitjans auxiliars, valorats en justícia, sent obligatòria, pel Contractista, la cessió dels mateixos.

En cap cas tindrà dret el Contractista a reclamar fonamentant la insuficiència dels preus dels quadres o en omissió del cost, de qualsevol dels elements que constitueixen els referits preus.

5.1.1.l. Condicions per a fixar preus contradictoris d'obres no previstes.

Si passés un cas excepcional o imprevist pel qual fos necessària absolutament la formació de preus contradictoris entre el Director de l'Obra i el Contractista, aquest preu s'haurà de fixar segons allò que estableixen les Condicions Generals. La fixació del preu s'haurà de fer precisament abans de l'execució de l'obra a la qual s'ha d'aplicar. Si l'obra estigués ja executada, el Contractista quedarà obligat a conformar-se amb el preu que s'assenyali. Serà ineludible l'aprovació d'aquests preus per part del Director de l'Obra.

5.1.1.m. Partides alçades.

Les partides alçades seran d'abonament íntegre al Contractista, d'acord amb allò que estableixi el Quadre de Preus núm. 1, llevat dels casos en que s'indiqui a justificar o en previsió. El Director de l'Obra establirà en aquests casos el just pagament de la mateixa en virtut de despeses produïdes i en aplicació del preus del Quadre de Preus núm. 1.

5.1.1.n. Termini de garantia.

Si el Director de l'Obra acordés prorrogar el termini en expirar el termini de garantia per defectes de la mateixa, el Contractista no tindrà dret a reclamació amb el pretext de despeses més grans en la conservació i vigilància de les obres.

5.2. XARXES D'ENERGIA ELÈCTRICA.

Compliran els reglaments esmentats en el Plec de Condicions Tècniques Generals. Seran també d'obligat compliment les normes particulars de la companyia subministradora, així com la legislació que substitueixi, modifiqui o completi les esmentades disposicions, i també la nova legislació aplicable, que es promulgui amb anterioritat a la contractació de la present obra.

5.2.1. PERMISOS, LLICÈNCIES I DICTÀMENS

El contractista haurà d'obtenir els permisos, visats, llicències i dictàmens necessaris per a l'execució i posada en servei de les obres, i haurà d'abonar tots els càrrecs, taxes i impostos que es derivin de llur obtenció i de visat del projecte d'enllumenat públic, del col·legi professional corresponent.

El contractista també haurà d'abonar totes les despeses necessàries per a l'obtenció de l'aprovació prèvia del projecte i l'autorització de posada en servei del Departament d'Indústria i Energia o estament en qui delegui.

5.2.2. DOCUMENTACIÓ PRÈVIA A L'INICI DE LES OBRES ELÈCTRIQUES.

Un cop adjudicada l'obra definitivament, i abans de la instal·lació, el contractista presentarà al Director de l'obra els catàlegs, cartes, mostres, certificats de garantia, de colada, etc., dels materials que s'han d'utilitzar a l'obra.

No es podran emprar materials sense que prèviament hagin estat acceptats per la Direcció de l'Obra. Aquest control previ no constitueix recepció definitiva i, per tant, els materials poden ser rebutjats per la Direcció de l'obra, àdhuc després de ser col·locats, si no compleixen les condicions exigides en aquest Plec de Condicions, i podran ser reemplaçats per d'altres que les compleixin.

Els materials rebutjats per la Direcció de l'obra, si fossin replegats o col·locats, hauran de ser retirats pel contractista, immediatament i en llur totalitat. Si no es compleix aquesta condició la Direcció de l'obra podrà manar de retirar-los pel mitjà que cregui oportú a càrrec de la contracta.

Tots els materials i elements estaran en perfecte estat de conservació i ús, i es rebutjaran aquells que estiguin avariats, amb defectes o deteriorats.

Els materials o elements a emprar, les característiques particulars dels quals no s'especifiquin en aquest Plec de Condicions, seran del tipus i qualitats que utilitzi normalment l'empresa subministradora d'electricitat, i previ el vist i plau del Director de l'obra.

Previ a l'execució de les obres, es realitzaran cales manuals a través de mitjans tecnològics avançats, com escàners i aparells detectors, que permetin localitzar adequadament les línies elèctriques a la zona afectada per l'obra, en compliment de Ordre TIC/341/2003.

5.2. XARXES DE TELECOMUNICACIONS.

5.2.1. XARXA TELEFÒNICA.

5.2.2. ALTRES XARXES DE COMUNICACIONS

Totes les infraestructures es construiran d'acord amb el projecte aprovat i les especificacions de la companyia operadora de comunicacions.

Tots els treballs que incloguin manipulació i ús de materials pertanyents a la companyia operadora de comunicacions estaran realitzats per empresa homologada per a aquest servei, essent el contractista de serveis l'encarregat que aquest fet es digui a terme, si escau mitjançant la subcontractació de les esmentades empreses homologades.

5.2.2.a. Materials.

Tots els materials a emprar seran els homologats per la companyia i els definits als plànols i al present plec:

- Suport d'enganxament de politges, per tir de cable, codi núm. 510.203.
- Regletes i ganxos per a suspensió de cables, especificació núm. 634.016, codis núm. 510.777 (regleta tipus C), 510.785 (ganxo tipus A, per a un cable) i 510.793 (ganxo tipus B, per a dos cables).
- Tubs de polietilè, de 125 mm de diàmetre exterior, amb paret interior llisa i exterior corrugada.
- Maneguets d'unió per empalmar els tubs corrugats de polietilè.
- Juntes d'estanqueïtat per garantir que no passi aigua als tubs a través de la unió entre els tubs i els maneguets.
- Vaselina neutra per facilitar la introducció del tubs amb la junta d'estanqueïtat a l'interior dels maneguets.
- Cinyells de plàstic per unir entre sí els tubs corrugats de polietilè i conformar les canalitzacions de telecomunicacions.
- Netejador i adhesiu per encolar unions de tubs i colzes.
- Suport d'enganxament de politges, per tir de cable.
- Regletes i ganxos per a suspensió de cables.
- Tapes per arquetes in situ o prefabricades.

5.2.2.b. Mitjans de transmissió.

Cable de parells.

El cable serà de coure electrolític de 0.91 mm. de diàmetre amb una coberta EAPSP que complirà les següents especificacions:

- Característiques físiques del cable de parells.

- Material de reble.

Característica	Norma d'assaig	Valor especificat
Resistivitat volumètrica (a 23°C)	ASTN D 257	> 1014 olm.cm
Constant dielèctrica (a 23°C) 100Khz	ASTDM D 150	< 2.3
Punt de goteig	ASTM D 566	$70^{\circ}\text{C} \leq T \leq 95^{\circ}\text{C}$
Viscositat (a 105°C)	ASTM D 88	82-140 SUS
Penetració (a 0°C)	ASTM D 937	< 1mm.
Punt de guspireig	ASTM D 92	> 220°C
Alcalinitat	ASTM D 974	<0,006 mg KOH/g

- Coberta protectora.

Condicionament de Guardiola de Berguedà a Gombren, PK 15+000 al PK 17+000 (B-402) i del
PK 8+000 al PK 5+000 (GI-402)

- Cinta d'alumini d'espessor entre 0.15 i 0.20 mm. recoberta per ambdues cares amb una pel·lícula de copolímer de polietilè, aplicada longitudinalment i amb un solapament sobre el nucli de 6.5 mm. com a mínim.
 - Coberta interna de polietilè negre de baixa intensitat i alt pes molecular aplicada sobre una pantalla d'alumini. El compost de polietilè serà de qualitat comercial, lliure de brutícia i partícules metàl·liques.
 - Cinta d'acer corrugada, de 0.15 mm. d'espessor, aplicada longitudinalment i amb un solapament sobre la coberta interna. La superfície estarà neta i lliure de pols i en general mancat de tota imperfecció deguda a un procés de fabricació defectuós. El recobriment serà uniforme i lliure de tota oxidació o punts nus.
 - Recobriment de compost termoplàstic antihumitat aplicat a la cinta d'acer. Coberta externa de polietilè negre de baixa intensitat i alt pes molecular aplicada sobre la cinta d'acer i d'espessor variable segons el del nucli.
 - L'espessor nominal de la segona coberta serà de 1.2 mm.
 - El diàmetre exterior serà aproximadament de 30mm.
- Característiques elèctriques.**
- **Resistència:**
 - Valor mitjà $27.5 \pm 1.0 \Omega/\text{Km}$.
 - Valor màxim $29.5 \pm 1.0 \Omega/\text{Km}$.
 - **Desequilibri de la resistència:**
 - Mitjà 1%
 - Màxim 2.5%
 - **Resistència d'aïllament a 15°C: > 25.000 MΩ/Km.**
 - **Capacitat mútua (a 800 Hz):**
 - Mitjà $52 \pm 4 \text{ nF/Km}$.
 - Màxim 61 nF/Km.
 - **Desequilibri de capacitat par – par (a 800 Hz):**
 - Mitjà 70 pF/Km.
 - Màxim 260 pF/Km.
 - **Rigidesa dielèctrica:**
 - Entre conductors 4.500 V.
 - De conductor a pantalla 20.000 V.
 - **Telediafonia a 150 Khz: ≤ 68 dB RMS/Km.**
 - **Atenuació (a 20°C):**

- 0.81 dB/Km a 1 Khz.
- 3.9 dB/Km a 150 Khz.
- 9.2 dB/Km a 772 Khz.
- 10.5 dB/Km a 1024 Khz.

- Mesures del cable de parells.

S'entregaran certificats de fàbrica de totes i cadascuna de les bobines de cable que s'instal·lin i es realitzaran com a mínim les següents mesures:

- Continuitat de coberta i posta a terra.
- Correspondència i continuïtat.
- Resistència dels conductors.
- Desequilibri de resistència.
- Resistència i aïllament de tots els parells.
- Resposta atenuació freqüència (mostreig)
- Pèrdues de retorn.
- Paradiafonia.
- Ecograma
- Rigidesa dielèctrica.
- Mesures de capacitat.

- Estesa del cable.

Els cables de derivació s'estendran per l'interior dels tubs corrugats a implantar o en safata, atenent a les necessitats del seu traçat, des de l'edifici del Servei Català de Trànsit més proper o bé des de l'empalmament en derivació de la traça fins a l'arqueta que està junt al besament dels suport del panell.

L'estesa es realitzarà a mà mitjançant elements mecànics que assegurin que la tracció a la que es sotmeti el cable no el malmetrà i, per tant, no sobrepassarà en cap cas l'esforç de tracció estipulat pel fabricant.

A la finalització de l'estesa, l'instal·lador assegurarà que a l'interior del tub lliure, i en tot el seu recorregut, existeix un fil guia per a un pas futur de cables addicionals.

El cable s'etiquetarà al seu pas per les arquetes i es fixarà mitjançant ancoratges a les parets de les mateixes per a evitar sotmetre'l a tensions. Addicionalment, a totes les arquetes es deixaran bucles de reservà d'aproximadament 5m; els bucles seran verticals sobre la paret oposada a l'entrada del cable, on la que també s'instal·larà, en cas de que existís, la caixa d'empalmaments.

Un cop finalitzada l'estesa es segellaran tots els conductes mitjançant taps i massilla aïllant, recobrint l'esmentada massilla amb una volta a mig solapament de cinta adhesiva aïllant de plàstic negra.

5.2.2.c. Canalitzacions.

Totes les canalitzacions es construïran segons els prismes formigonats homologats per la companyia. Quan la canalització discorri per sota voravia, l'altura mínima entre el paviment de voravia i el sostre del prisma serà de quaranta-cinc centímetres (0,45 m).

Als encreuaments de vials i als possibles trams sota calçada, l'esmentada altura mínima serà de seixanta centímetres (1,00 m).

Malgrat que puguin anar juntes en el mateix prisma, caldrà distingir les conduccions de la xarxa primària, normalment de diàmetre 110 mm, de les de la xarxa secundària que podran ser de 110 mm, 63 mm o de 40 mm. Cal pensar que un tub de 63 mm pot portar, o bé un cable o un màxim de deu connexions, i que un tub de 40 mm pot portar un màxim de quatre connexions. S'entendrà per xarxa primària la que comunica la xarxa principal exterior amb armaris de connexió, i per xarxa secundària la que condueix únicament connexions dels armaris de connexió als edificis.

Col·locació de tubs i formigonat de les canalitzacions. Un cop anivellada la rasa, se li abocarà una capa de formigó de vuit centímetres (0,08 m), i a sobre d'aquesta s'hi col·locarà la primera capa de tubs, tot subjectant-los amb un suport distanciador cada setanta centímetres (0,70 m). Una vegada col·locada aquesta capa, s'abocarà formigó dins fins a cobrir tres centímetres (0,03 m); llavors s'hi col·locarà la segona capa.

L'operació es repetirà tantes vegades com capes de tubs tingui la canalització, fins a escampar sobre la darrera capa una protecció de vuit centímetres (0,08 m) de formigó.

Tot seguit es reomplirà la rasa amb terra. La unió dels tubs de PVC es realitzarà acoblant l'extrem recte d'un d'aquests amb l'extrem de la copa de l'altre, i encolant-los amb un adhesiu, a base de dissolució de PVC, dissolvent orgànic volàtil.

Els àrids a emprar el formigó no han de superar els vint-i-cinc mil·límetres (0,025 m) en un vuitanta-cinc per cent (85%), tolerant-se en el quinze per cent (15%) restant a una dimensió de trenta mil·límetres (0,030 m).

Es recorda al contractista l'obligació de comprovar que els conductors per a l'estesa de les línies han quedat lliures d'elements estranys.

Per això es procedirà a un mandrinat dels conductes de PVC i polietilè amb un cilindre de 0,10 m de longitud i diàmetre adequat, segons la normativa de la companyia

A més a més, es deixarà un cable guia per a la posterior col·locació dels cables.

5.2.2.d. Elements singulars.

Arquetes.

Les arquetes són elements de registre de menor dimensió que normalment se situen a zona de vorera o no transitada per tràfic rodat.

Podran ser prefabricades o fetes "in situ" amb dimensions que permetin la manipulació dels cables, amb tapa d'accés i marc de ferro colat, si s'escau.

Totes les infraestructures de telecomunicacions soterrades es construiran d'acord amb el projecte aprovat i les especificacions de la companyia propietària.

Les arquetes es construiran en els canvis bruscos de direcció de la canalització.

Les dimensions de les arquetes seran de 0.7m.x0.7m.x1.0m. Les parets estaran construïdes amb maó calat en d disposició horitzontal arrebossat amb morter per la seva part interior. El fons estarà constituït per un llit de grava. La tapa de les arquetes serà de ferro fos amb el seu corresponent marc i haurà de suportar perfectament i sense cap deformació el pes d'una persona. Addicionalment, la fixació del marc a l'arqueta haurà d'ésser robusta de tal forma que el despreniment del mateix sigui pràcticament impossible si no és trencant l'arqueta. En els casos en que es comparteixi una mateixa arqueta per a cablejat de comunicacions i cablejat d'energia, es construirà en aquesta una paret de maó com a mesura de seguretat per tal d'evitar possibles accidents .

L'accés de la canalització a les arquetes, ja siguin de nova construcció o en arquetes d'intersecció entre la canalització del cable de derivació i el cable dorsal , serà perpendicular a la paret de les mateixes a una altura mínima del fons de 0.2m. i quedarà perfectament segellada.

Basaments i suports d'armaris.

Seràn prefabricats i homologats per la companyia subministradora del servei i es col·locaran seguint els seus criteris.

Mesurament i abonament.

Es mesuraran i abonaran per unitat realment executada sempre que el pressupost del projecte ho especifiqui d'aquesta manera. En el preu també estarà inclòs el fonament i les connexions.

5.2.2.e. Mesurament i abonament de les obres.

Les arquetes de telecomunicacions es mesuraran i es pagaran per unitats totalment acabades. El preu unitat inclou l'excavació, el subministrament i col·locació i tots els materials i les operacions necessàries per al correcte acabat de l'obra, exceptuant els materials que, d'acord amb els convenis existents, han de subministrar les companyies, el qual solament inclou la seva col·locació o instal·lació i el transport.

Els preus unitaris inclouen, també, els possibles excessos per entrada i connexions.

Les conduccions de telecomunicacions es mesuraran i s'abonaran per metres lineals de conducció acabada. Els preus unitaris inclouran les excavacions de les rases, els rebliments, el formigó (si es considera oportú) i els transport i la col·locació de tots els materials.

En cas de que la companyia propietària no aportés els materials propis de la companyia el contractista aportarà els materials dintre del termini de execució de l'obra, recuperant posteriorment els esmentats materials de la companyia propietària. Aquesta aportació provisional no serà motiu de facturació addicional a els preus de projecte.

El mandrinat de conductors està inclòs en cadascun dels preus per metre lineal de cada tipus diferent i, per tant, el contractista no tindrà cap dret a reclamar el seu abonament per separat.

5.3. XARXES D'ENERGIA ELÈCTRICA.

Compliran els reglaments esmentats en el Plec de Condicions Tècniques Generals. Seran també d'obligat compliment les normes particulars de la companyia subministradora, així com la legislació que substitueixi, modifiqui o completi les esmentades disposicions, i també la nova legislació aplicable, que es promulgui amb anterioritat a la contractació de la present obra.

5.3.1. PERMISOS, LLICÈNCIES I DICTÀMENS

El contractista haurà d'obtenir els permisos, visats, llicències i dictàmens necessaris per a l'execució i posada en servei de les obres, i haurà d'abonar tots els càrrecs, taxes i impostos que es derivin de llur obtenció i de visat del projecte d'enllumenat públic, del col·legi professional corresponent.

El contractista també haurà d'abonar totes les despeses necessàries per a l'obtenció de l'aprovació prèvia del projecte i l'autorització de posada en servei del Departament d'Indústria i Energia o estament en qui delegui.

5.3.2. DOCUMENTACIÓ PRÈVIA A L'INICI DE LES OBRES ELÈCTRIQUES.

Un cop adjudicada l'obra definitivament, i abans de la instal·lació, el contractista presentarà al Director de l'obra els catàlegs, cartes, mostres, certificats de garantia, de colada, etc., dels materials que s'han d'utilitzar a l'obra.

No es podran emprar materials sense que prèviament hagin estat acceptats per la Direcció de l'Obra. Aquest control previ no constitueix recepció definitiva i, per tant, els materials poden ser rebutjats per la Direcció de l'obra, àdhuc després de ser col·locats, si no compleixen les condicions exigides en aquest Plec de Condicions, i podran ser reemplaçats per d'altres que les compleixin.

Els materials rebutjats per la Direcció de l'obra, si fossin replegats o col·locats, hauran de ser retirats pel contractista, immediatament i en llur totalitat. Si no es compleix aquesta condició la Direcció de l'obra podrà manar de retirar-los pel mitjà que cregui oportú a càrrec de la contracta.

Tots els materials i elements estaran en perfecte estat de conservació i ús, i es rebutjaran aquells que estiguin avariats, amb defectes o deteriorats.

Els materials o elements a emprar, les característiques particulars dels quals no s'especifiquin en aquest Plec de Condicions, seran del tipus i qualitats que utilitzi normalment l'empresa subministradora d'electricitat, i previ el vist i plau del Director de l'obra.

Previ a l'execució de les obres, es realitzaran cales manuals a través de mitjans tecnològics avançats, com escàners i aparells detectors, que permetin localitzar adequadament les línies elèctriques a la zona afectada per l'obra, en compliment de Ordre TIC/341/2003.

5.3.3. XARXA ELÈCTRICA (MT I BT).

5.3.3.a. Cables (conductors).

Els cables de mitjana tensió seran d'alumini i satisfaran les normes UNE 21.123-91 i UNESA 3305 B i 1 r complement. Designació RHZ-1 Al amb sistema de bloqueig a l'entrada de l'aigua i humitats.

Els cables de distribució en BT seran d'alumini amb aïllament de polietilè reticulat (XLPE), coberta de policlorur de vinil (PVC) i designació UNE RV 0,6/1 kV, segons UNE 21.123.91 i UNESA 33046 i 1er complement.

Tots els cables seran homologats per les companyies subministradores.

Mesurament i abonament.

Els conductors es mesuraran i abonaran per metre lineal de circuit (ml), i el preu comprendrà l'adquisició, transport, carreteig, col·locació del cable, subjeccions,

"caputxons" o cintes antihumitat, així com la retirada i l'abonament de les bobines corresponents.

5.3.3.b. Conduccions de xarxes elèctriques.

Anomenem conduccions a les obres i materials necessaris per a col·locar els conductors de MT i BT sota les voreres i les calçades. Atès que l'única reglamentació existent sobre línies subterrànies és aquella establerta en el REBT aprovat per Decret 2413/73, les seves prescripcions s'apliquen per extensió a les línies d'Alta Tensió, així mateix es tindran amb consideració el Decret 120/92 de 28 d'abril i l'Ordre de 5 de juliol de 1993 sobre xarxes subterrànies de Servei públic.

Conduccions sota vorera.

Els conductors de MT i BT es col·locaran en rases amb unes dimensions mínimes de 40 cm d'amplada i 90 cm de fondària per a la MT, i de 0,70 cm per a la BT.

En qualsevol cas, han de permetre una instal·lació còmoda dels cables.

Les rases cal que siguin verticals en tota la seva fondària, anivellant-les amb un llit de sorra de 10 cm sobre el qual es col·locaran els cables que seran estesos per rodets col·locats dins la rasa, de manera que puguin girar lliurement i no malmetin el cable. Posteriorment a la seva estesa, es cobriran amb una capa de sorra de 10 cm. Es col·locaran subjeccions entre les tres fases de MT per a evitar la dispersió dels conductors per efecte dels corrents de tallacircuit o dilatacions.

Sobre la capa de sorra de recobriment es col·locarà un totxo o placa de protecció i a 20 cm d'aquesta capa anirà una cinta de senyalització.

Per al replè de les rases s'exigirà una densitat superior al 95% de la màxima obtinguda a l'assaig Pròctor Modificat.

Conduccions sota calçada.

Els conductors es col·locaran dins de tubs Ø 160 mm i Ø 200 mm PE doble capa, els quals aniran envoltats de formigó. Per dins de cada tub tan sols passarà un circuit.

En aquells casos en els que la Direcció de les obres consideri oportú el formigonat de la canalització fins a cotes superiors, caldrà interposar una capa de sauló compactat o material semblant, amb un gruix no inferior a 5cm, entre el formigó del prisma i el formigonat superior a aquest, amb la finalitat de protegir la canalització en casos de posteriors demolicions del prisma executat.

L'amplada de les rases dependrà del nombre de tubs; caldrà deixar un tub de reserva per a futures ampliacions.

La fondària de les rases serà com a mínim de 0,90, per a la MT, i de 0,70 m, per a la BT en guals, i d'1 m sota calçada de carrer i d'1'20 m rasant de carretera.

Als extrems de la conducció sota calçada es construirà una arqueta, sense tapa, de dimensions que permetin la manipulació dels conductors.

Mesurament i abonament.

Les conduccions es mesuraran i abonaran per metre lineal (ml). S'entendrà que el preu de conducció sota vorera inclou, si el pressupost del projecte no especifica una altra cosa, l'excavació, el reblenat, la sorra, els totxos i la cinta de senyalització. En la conducció sota calçada o gual també inclou els tubs, el formigó i les arquetes no registrables, situades a ambdós extrems.

5.3.3.c. Suports de formigó.

Anomenem suports de formigó als elements fets d'aquest material, amb la capacitat mecànica i l'altura necessàries, que utilitzarem per a subjectar i estendre els cables de les línies elèctriques aèries així com les seves conversions. Aquests suports seran homologats per las companyies de serveis.

Les dimensions dels clots o pous per a la fonamentació vindran determinades per la formula corresponent en relació a l'altura del suport, d'acord amb els detalls dels plànols constructius.

La disposició del suport de formigó en la planta del clot vindrà determinada en funció del seu disseny, es adir, per a alineació amb el costat més gran perpendicular a la línia; per a angle amb el costat més gran en la bisectriu del mateix i per a final de línia amb el costat més gran paral·lel a la línia. Tot seguint la normativa de la companyia propietària.

Mesurament i abonament.

Es mesuraran i abonaran per unitat realment executada sempre que el pressupost del projecte ho especifiqui d'aquesta manera. En el preu també estarà inclòs l'excavació, el fonament, el subministrament i transport, i l'hissat i anivellat.

5.3.3.d. Castelletes o torres metàl·liques.

Anomenem castelletes o torres metàl·liques als elements fets amb perfils laminats d'acer galvanitzat, amb la capacitat mecànica i l'altura necessàries normalitzades, que utilitzarem per a subjectar i estendre els cables de les línies elèctriques aèries així com les seves conversions. Aquests suports seran homologats per las companyies de serveis.

Les dimensions dels clots o pous per a la fonamentació vindran determinades per la formula corresponent en relació a l'altura del suport i el seu esforç de treball, d'acord amb els detalls dels plànols constructius.

Mesurament i abonament.

Es mesuraran i abonaran per unitat realment executada sempre que el pressupost del projecte ho especifiqui d'aquesta manera. En el preu també estarà inclòs l'excavació, el fonament, el subministrament, el transport i l'aplec, el muntatge, l'hissat i anivellat.

5.3.3.e. Armats i creuetes per a suports de línies aèries.

Anomenem armats i creuetes per a suports de línies aèries als elements fets amb perfils laminats d'acer galvanitzat, amb la capacitat mecànica i dimensions normalitzades, que utilitzarem per a separar del suports, subjectar i estendre els cables de les línies elèctriques aèries així com les seves conversions. Aquests armats i creuetes seran homologats per las companyies de serveis.

Mesurament i abonament.

Es mesuraran i abonaran per unitat realment executada sempre que el pressupost del projecte ho especifiqui d'aquesta manera. En el preu també estarà inclòs el subministrament, el transport i l'aplec, el muntatge, l'hissat i anivellat.

5.3.3.f. Elements singulars.

Arquetes.

Podran ser prefabricades o fetes "in situ" amb dimensions que permetin la manipulació dels cables, amb tapa d'accés i marc de ferro colat, si s'escau.

Basaments i suports d'armaris.

Seran prefabricats i homologats per la companyia subministradora del servei i es col·locaran seguint els seus criteris.

Mesurament i abonament.

Es mesuraran i abonaran per unitat realment executada sempre que el pressupost del projecte ho especifiqui d'aquesta manera. En el preu també estarà inclòs el fonament i les connexions.

5.3.3.g. Estacions transformadores.

Les estacions transformadores poden ser prefabricades o fetes "in situ" i a la vegada aèries i soterrades.

Les estacions transformadores prefabricades seran homologades per la companyia elèctrica que correspongui, i es realitzaran sobre la base del Projecte Tipus de Centres de Transformació, segons l'indicat en l'Article 9 del Reglamento sobre Condiciones Técnicas y Garantías de Seguridad en Centrales Eléctricas, Subestaciones y Centros de Transformación i La Resolució del 12 de Juliol del 2000, d'aprovació dels Projectes Tipus de Centres de Transformació sobre suport metàl·lic de fins 30kV i de Centres de Transformació de fins 30kV.

Les estacions transformadores fetes "in situ" compliran en tot moment les normatives i recomanacions fetes per les companyies elèctriques i es construiran segons els esquemes que figuren als plànols del projecte i d'acord amb les instruccions de la Direcció facultativa.

Mesurament i abonament.

Comprèn l'excavació en qualsevol tipus de terreny, el basament, la construcció de l'estació, xarxa de terres, enllumenat interior, reparació de cel·les, farratges d'OC (portes, mampares de protecció, reixes de ventilació, etc.) i tots els treballs i materials necessaris, així com l'aportació de mitjans precisos per al correcte acabat de l'obra.

Si l'estació transformadora és prefabricada, a més estarà inclòs al preu de la unitat el subministrament, la col·locació i el tipus d'acabat exterior que determina la Direcció d'obra.

Es mesurarà per unitat (ut.) totalment acabada.

Utilitatge interior de l'estació transformadora.

Aquesta unitat comprèn tots els elements (ruptofusibles, terminacions interiors de MT fins al transformador, terres del neutre de BT, circuit trifàsic amb tub de coure i comandament a distància, senyalització, etc.) i tot aquells materials i operacions necessàries per al bon funcionament de l'ET, d'acord amb la companyia subministradora elèctrica.

L'aparellatge interior per a ET prefabricades amb cabines SFG inclou els fusibles, terminacions interiors a les cabines i al transformador (MT), circuit del "disparo" del rupto, terres del neutre de BT i tot aquell material i operacions necessàries per al bon funcionament de l'ET, d'acord amb la normativa de la companyia elèctrica.

Es mesurarà i abonarà per unitat totalment acabada i comprovada.

5.3.3.h. Plaques de terra.

Tots els centres de distribució portaran connectades a terra totes les parts metàl·liques.

La resistència de posada a terra no serà superior a deu ohms (10), havent de col·locar, si fos necessari, més plaques a terra.

Les plaques a terra seran segons el Reglament Electrotècnic de baixa tensió.

Es mesurarà i abonarà per unitat totalment acabada i comprovada.

6. OBRES DE CONDUCCIÓ AMB CANONADES. AIGÜES MUNICIPALS

6.1. CANONADES. GENERALITATS

6.1.1. Definició

En el context del present capítol, es defineix com a canonada el conducte constituït per tubs comercials o prefabricats, convenientment units entre sí, incloses les unions, colzes, derivacions, reduccions, vàlvules i quants accessoris s'instal·lin en aquesta.

Tampoc són objecte d'aquest article les obres preliminars, les excavacions d'explanació, les excavacions soterrànies, les excavacions en rasa, la reposició dels paviments, els massissos de recolzament o d'ancoratge i les obres complementàries com ara pous de registre, pericons, etc.

Unions. Procediments i dispositius per a enllaçar els tubs entre sí de forma fixa (unió soldada o unió per encolat) o desmuntable (junts elàstics, junts rígids).

Llit. Capa de formigó o material granular sobre la que es recolza directament la canonada.

6.1.2. Normativa

Les canonades per abastament d'aigua potable compliran les condicions fixades en el vigent "*Pliego de Prescripciones Técnicas Generales para Tuberías de Abastecimiento de Agua*" del MOPU. El material component d'aquestes canonades complirà la normativa sanitària vigent en particular, el R.D. 1138/1990, de 14 de setembre (BOE núm. 226 de 20 de setembre de 1990), i la Resolució de la Subsecretaria per a la Sanitat, del Ministeri de Sanitat i Consum, de 4 de novembre de 1982.

Les canonades per a sanejament compliran les condicions fixades en el vigent "*Pliego de Prescripciones Técnicas Generales para Tuberías de Saneamiento de Poblaciones*", del MOPU.

6.1.2.a. Instal·lació de canonades soterrades.

Generalitats

El Contractista efectuarà el muntatge de la canonada amb personal especialitzat en aquest treball. Procurarà que el recolzament de la canonada sigui continu i uniforme, per a evitar futurs assentaments diferencials i flexions longitudinals en els tubs.

El lliit de recolzament dels tubs i el reblert que envolta el tub s'executaran amb molt de compte, emprant els materials especificats en el Plec o en els Plànols.

S'examinaran d'un en un tots els tubs abans de baixar-los a la rasa, i s'apartaran i retiraran de l'Obra els que presentin deteriorament. El descens dels tubs al fons de la rasa es realitzarà amb els mitjans auxiliars apropiats, segons sigui el pes, longitud i classe de material dels tubs.

Es comprovarà que un cop col·locats els tubs en el fons de la rasa, el seu interior sigui lliure de terra, pedres, útils de treball i de tot material estrany.

Es procedirà al centrat i alineació dels tubs i es calçaran convenientment per a impedir que es moguin en les operacions següents. En els casos de rases amb pendent superior al deu per cent (10%), la canonada es muntarà en sentit ascendent; però si això no fos possible, s'hauran de prendre les mesures necessàries per a evitar lliscaments dels tubs ja col·locats. Si, malgrat tot, algun tub es mogués s'haurà de remoure el reblert, retirar els tubs que es mouen i preparar el recolzament com per a la seva primera col·locació.

6.1.3. Proves de la canonada instal·lada

6.1.3.a. Generalitats.

El Director d'Obra establirà les proves a realitzar pel Contractista una vegada muntada la canonada amb totes les seves peces especials, connexions de servei, vàlvules, ventoses i demés accessoris. Les proves obligatòries seran dels dos següents tipus:

- Proves de pressió.
- Proves d'estanquitat.

La finalitat de les proves de pressió és la verificació de que tant els tubs com els seus junts i els demés accessoris de la canonada resisteixen mecànicament la pressió de treball majorada amb un determinat coeficient multiplicador.

La finalitat de les proves d'estanquitat és la comprovació de que la pèrdua d'aigua per fuites no supera un límit preestablert.

En determinats casos de canonades de pressió, la verificació de l'estanquitat pot fer-se durant la prova de pressió, amidant el descens de la pressió en l'interior de la canonada. Generalment, aquest procediment s'aplica en les canonades amb una pressió de servei més gran de 0,1 Mpa (1kp/cm²).

En canonades sense pressió o amb pressió de servei inferior a 0,1 Mpa (1 kp/cm²), és obligatori realitzar separatament la prova d'estanquitat, després d'haver estat superada satisfactòriament la prova de pressió.

El Contractista proporcionarà tots els mitjans que siguin necessaris per a l'execució de les proves abans esmentades, així com el personal necessari; l'Administració podrà subministrar els manòmetres o equips mesuradors, si ho creu convenient, o comprovar els subministrats pel Contractista.

6.1.3.b. Prova de pressió.

A mesura que avanci el muntatge de la canonada es procedirà a realitzar proves parcials de pressió interior per trams de longitud fixada pel Director. Es recomana que aquests trams tinguin una longitud pròxima al cinc-cents metres (500 m) sempre que, en el tram escollit, la diferència de pressió entre el punt de rasant més baixa i el punt de rasant més alta no excedeixi del deu per cent (10%) de la pressió de prova. En canonades que no vagin a treballar a pressió, els trams de prova seran els compresos entre pericons consecutius o punts singulars del traçat de la canonada.

La pressió de prova de les canonades P_p serà la següent:

- a) En canonada a pressió:

$$P_p = 1,4 P_t$$

On P_t = pressió de treball en el punt de major pressió del tram de la prova, inclòs el cop d'ariet.

- b) En canonada de sanejament de poblacions:

Serà d'aplicació el procediment indicat en el corresponent Pleg del MOPU.

- c) En canonades sense pressió per a altres finalitats:

La pressió equivalent a la màxima altura hidrostàtica que pogués existir en cas de negament de tota la instal·lació.

Abans de començar la prova hauran d'ésser instal·lats en la seva posició definitiva tots els accessoris de la conducció. En les canonades soterrades la rasa haurà d'estar parcialment reblerta, però deixant els junts descoberts.

Es començarà per omplir lentament d'aigua el tram objecte de la prova, deixant oberts tots els elements que puguin donar sortida a l'aire, els quals s'aniran tancant després i successivament de baix a dalt, una vegada que s'hagi comprovat que no queda aire atrapat en la conducció. A ser possible es donarà entrada a l'aigua per la part baixa, amb la qual cosa es facilitarà l'expulsió de l'aire per la part alta. Si això no fos possible, l'ompliment es farà encara més lentament per a evitar que quedi aire en la canonada. En el punt més alt es col·locarà una aixeta de purga, si no existís ventosa, per a expulsar l'aire i comprovar que tot l'interior del tram objecte de la prova es troba comunicat en la forma deguda.

La bomba per a la pressió hidràulica podrà ser manual o mecànica, però, en aquest darrer cas, haurà de ser proveïda de claus de descàrrega o elements apropiats per a poder regular la pressió. Es col·locarà en el punt més baix de la canonada que s'hagi d'assajar i estarà proveïda de dos manòmetres tarats per un organisme oficial.

Els punts extrems del tram que s'hagi de prova es tancaran convenientment amb peces especials que es fixaran fortament, per a evitar moviments d'aquestes i/o fuites d'aigua, i seran fàcilment desmuntables per a poder continuar el muntatge de la canonada. Es comprovarà que les vàlvules intercalades en el tram de prova, d'existir, es troben totalment obertes. Els canvis de direcció, peces especials, etc., hauran d'estar ancorats i les seves fàbriques executades amb la resistència deguda.

La pressió es farà pujar lentament de forma que l'increment de la mateixa no superi 0,1 Mpa (1 kp/cm²) i minut. Una vegada obtinguda la pressió de prova s'aturarà durant trenta minuts. La prova es considerarà satisfactòria quan durant aquest temps no s'observin fuites d'aigua i el descens de la pressió interior no superi el valor $(P_p/5)^{1/2}$. Quan el descens del manòmetre sigui superior, es corregiran els defectes de la canonada, repassant els junts, i canviant, si fos necessari, algun tub, de forma que al final s'aconsegueixi que el descens de pressió no sobrepassi el valor abans indicat.

Donat que la pressió de prova es més gran que la màxima de treball, s'haurà de comprovar que els massissos d'ancoratge, els colzes i altres peces especials estan dimensionats per a resistir els efectes de la prova amb suficient marge de seguretat. En cas contrari, s'hauran de prendre les mesures suplementàries que siguin necessàries per a que les proves no causin detriment de les condicions d'estabilitat dels elements esmentats. Aquestes mesures podran ser estampiments, ancoratges de reforç o d'altres.

En cas de canonades de formigó i d'amiant-ciment, prèviament a la prova de pressió, es tindrà la canonada plena d'aigua, al menys durant vint-i-quatre hores (24 h).

6.1.3.c. Prova d'estanquitat.

Després de completar satisfactòriament la prova de pressió interior, s'haurà de realitzar la d'estanquitat. En les canonades sense pressió i en les de pressió de servei, inferior a 0,1 MPa (1 kp/cm²), i en les de baixa pressió quan ho exigeixi el Director d'Obra.

La pèrdua es defineix com a la quantitat d'aigua que cal subministrar al tram de canonada en prova mitjançant una manxa tarada, de forma que es mantingui la pressió de prova d'estanquitat establerta, després d'omplir la canonada d'aigua i d'expulsar l'aire.

La pressió de prova d'estanquitat serà la màxima estàtica que existeixi en el tram de la canonada objecte de prova.

La duració de la prova d'estanquitat serà de dues hores i la pèrdua en aquest temps serà inferior al valor donat per la fórmula:

$$V = k L D$$

on:

V = Pèrdua total en la prova, en litres.

L = Longitud del tram objecte de la prova, en metres.

D = Diàmetre interior, en metres.

k = Coeficient dependent del material dels tubs.

El coeficient k que intervé en la fórmula del paràgraf anterior adoptarà els valors següents; segons el material dels tubs:

- Fibrociment	:	$k = 0,35$
- Formigó en massa	:	$k = 1$
- Formigó armat amb camisa de xapa	:	$k = 0,35$
- Formigó armat sense camisa de xapa	:	$k = 0,40$
- Fosa	:	$k = 0,30$
- Acer	:	$k = 0,35$
- Plàstic	:	$k = 0,35$

Qualsevol que sigui el valor de la pèrdua admissible establerta, si aquest fos sobrepassat, el Contractista, a les seves expenses, repassarà tots els junts i tubs defectuosos. Així mateix, el Contractista estarà obligat a reparar qualsevol fuga d'aigua detectada encara que la pèrdua total en el tram fos inferior a l'admissible.

6.1.4. Amidament i abonament

La canonada s'abonarà per metres (m) de longitud, amidats sobre Plànols al llarg de l'eix, descomptant l'espai ocupat per peces especials, vàlvules i altres equips, i per les obres complementàries intercalades. S'establiran preus diferents segons la naturalesa i característiques del material dels tubs, del diàmetre nominal d'aquests, així com de les seves característiques geomètriques i mecàniques.

6.2. CANONADES DE MATERIALS POLIMÈRICS

6.2.1. Definició

Canonades de materials polimèrics són les formades per tubs de materials d'alts polímers.

6.2.2. Classificació

D'acord amb el tipus de material polimèric utilitzat en la fabricació dels tubs es classifiquen en dos grups :

- Canonades de material termoplàstic (UPVC, PE i altres).
- Canonades de resina termoestable (PRFV i altres).

Per la pressió hidràulica interior es classifiquen en:

- Canonades de pressió. Per a conduccions en càrrega.
- Canonades sense pressió. Per a canonades en règim de làmina lliure, encara que es puguin posar en càrrega esporàdicament amb pressions no superiors a una atmosfera.

6.2.2.a. Limitacions d'aplicació de les canonades de polietilè (PE)

Les canonades de PE no podran utilitzar-se per a conducció de líquids a temperatura superior a quaranta-cinc graus centígrads (45° C). En aquesta temperatura la resistència de la canonada a pressió hidràulica interior és només el trenta per cent (30 %) de la resistència als vint graus centígrads (20 °C).

Les canonades de PE són resistents a l'impacte a temperatures fins a vint graus sota zero (- 20 °C). A temperatures inferiors la seva instal·lació ha de realitzar-se amb molta cura, per augmentar considerablement la seva fragilitat.

Les canonades de PE hauran de col·locar-se en planta serpentejant per a compensar els moviments per diferències tèrmiques, degut a l'alt coeficient de dilatació lineal del PE, dues dècimes de mil·límetre (0,2 mm) per metre de longitud i grau centígrad de variació de temperatura.

Condicions generals.

Normativa

A més de les prescripcions contingudes en aquest Plec, els tubs de material termoplàstic compliran, segons el seu destí, les establertes en la normativa oficial vigent, i en particular:

Pliego de Prescripciones Técnicas Generales para tuberías de abastecimiento de agua. (PTABA-MOPU) que serà d'obligat compliment en les obres de conduccions d'abastament i distribució d'aigua potable a pressió, on el projecte, execució, inspecció o direcció correspongui al Ministerio de Obras Públicas y Urbanismo.

Pliego de Prescripciones Técnicas Generales para las conducciones de saneamiento de poblaciones (PTASAN-MOPU), amb projecte, execució, inspecció o explotació que correspongui al Ministerio de Obras Públicas y Urbanismo.

Normes UNE.

En tot cas, serà d'aplicació l'establert en aquest Plec.

Els tubs i accessoris destinats a canonades de conducció d'aigua potable no contindran substàncies que puguessin ocasionar l'incompliment de la reglamentació tècnico-sanitària per a l'abastament i control de qualitat de les aigües potables de consum públic, R.D. 1138/1990 de 14 de Setembre (BOE núm. 226, de 20 setembre de 1990).

Condicions de servei

Els tubs, peces especials i demés accessoris, hauran de tenir les qualitats que necessitin les condicions de servei de l'obra previstes en el projecte, tant en el moment de l'execució de les obres com al llarg de tota la vida útil per a la qual han estat projectades.

Es prendrà un termini de cinquanta (50) anys de vida útil.

Les característiques o propietats dels tubs i accessoris hauran de satisfer, amb el coeficient de seguretat fixat en la normativa anterior i en particular els relatius a:

- Temperatura:
 - . del fluid circulant.
 - . de l'ambient.
- Esforços mecànics:
 - . pressió interior.
 - . esforços exteriors (terreny, trànsit, etc.).
 - . fatiga.
 - . abrasió.
 - . punxonament.
- Agents agressius:
 - . químics (corrosius, incrustants, etc.).
 - . biològics (microbis, fongs, insectes, rosegadors, etc.).

- Exposició a la intempèrie:
 - . radiació ultraviolada.
 - . gel i desgel.
 - . decoloració.
- Foc (inflamació, combustió).
- Esllavissades de substàncies contaminants, en particular en canonades d'aigua potable.
- Aïllament (tèrmic, elèctric).

Classificació

Els tubs de material plàstic del grup dels termoplàstics es classifiquen de la següent manera:

Per la naturalesa del material.

- Policlorur de vinil (PVC).
 - . PVC rígid (no plastificat). UPVC.
 - . PVC tou (plastificat).
 - . PVC postclorat.
- Polietilè (PE).
 - . PE de baixa densitat LDPE.
 - . PE alta densitat HDPE.
 - . PE de densitat mitja MDPE.
- Altres termoplàstics: polipropilè, polibutè, etc.

Per les seves aplicacions.

- Per a canonades a pressió:
 - . Canonades d'abastament d'aigua.
 - . Altres conduccions d'aigua a pressió.
- Per a canonades sense pressió:
 - . Canonades de sanejament de poblacions.
 - . Conductes de desguàs i de drenatge.
 - . Canonades de protecció de conduccions elèctriques o d'altres conductes.
 - . Altres conductes i com a encofrat perdut.

Per la seva forma d'instal·lació, en:

- Canonades a l'exterior.
 - . A la intempèrie.
 - . En recintes tancats i obres soterrànies.
- Canonades soterrades.
- Canonades subaquàtiques.

Per la forma de subministrament:

- Tubs rectes.
- Tub enrotllat en bobines o en rotllos.

Per la classe de fluid circulant:

- Per a aigua potable.
- Per a aigua no potable.
- Per a aigües residuals.
- Per a aigües industrials corrosives.
- Per a aigües amb alt contingut de sòlids abrasius.
- Per a aigua calenta.
- Per a líquids industrials químics.
- Per a conduccions de gas.

Dimensions

Diàmetre nominal. El diàmetre nominal (DN) s'ajustarà als següents valors expressats en mil·límetres:

16	20	25	32	40	50	63	75	90
110	125	(140)	160	(180)	200	(225)	250	(280)
315	(355)	400	500	630	800			

Els valors entre parèntesi són poc utilitzats.

Les toleràncies en el diàmetre exterior respecte del DN seran les que s'estableixin per a cada classe de material. No s'admeten toleràncies en menys.

Longitud dels tubs. La longitud útil, o efectiva, dels tubs (L_u) subministrats en peces rectes, és a dir no enrotllats, es procurarà que sigui el més gran possible, compatible amb les condicions de transport i de col·locació en obra. Per als tubs de diàmetre nominal dels tubs rectes serà preferentment de: 6, 8, 10 i 12 m.

La tolerància en la longitud nominal, declarada pel fabricant, serà com a màxim de ± 10 mm quan la longitud s'amidi a (23 ± 2) °C.

Marcat

Els tubs es marcaran exteriorment, de manera visible i indeleble amb les dades exigides en aquest Plec i amb els complementaris que jutgi oportú el fabricant.

Com a mínim es marcaran les següents dades:

- Marca del fabricant.
- Diàmetre nominal.
- Pressió nominal.

- Anys de fabricació, i número que permeti identificar, en el registre del fabricant, els controls a que ha estat sotmès el lot a que pertany el tub.
- En els tubs destinats a obres de sanejament, es marcarà la sigla SAN seguida de la indicació de la sèrie de classificació a la que pertany el tub.

Dades a facilitar pel fabricant.

Informació tècnica general

El fabricant estarà obligat a facilitar informació tècnica sobre la naturalesa, origen i propietats de totes les matèries que integren el producte acabat: resines sintètiques de base, additius, etc., així com del procés de fabricació dels tubs i accessoris, dels procediments i mitjans del control de qualitat que realitza, amb indicació de laboratoris, registre de dades i demés aspectes relacionats amb les propietats del producte i la regularitat de les seves característiques.

En especial, el fabricant justificarà els valors de les característiques a llarg termini, dades experimentals de partida i mètodes d'extrapolació en el temps que ha emprat. Així mateix, farà referència als assaigs de llarga duració efectuats pel mateix o per altres entitats de reconeguda solvència tècnica.

Característiques a declarar pel fabricant

El fabricant estarà obligat a declarar per escrit els valors referents a les característiques o propietats del producte acabat que en tot cas hauran de ser de qualitat igual o superior a les exigides com a límit en aquest Plec.

Les característiques a declarar pel fabricant seran com a mínim les següents:

A. *Característiques geomètriques: DN, e, L_t, L_u i les seves toleràncies.*

B. *Característiques del material que forma el tub, a curt termini:*

- Densitat.
- Coeficient de dilatació tèrmica lineal.
- Temperatura de reblaniment vicat.
- Índex de fluïdesa (en el cas de termoplàstics tous).
- Resistència a tracció simple.
- Allargament en la ruptura o en el punt de fluència.
- Absorció d'aigua.
- Opacitat, en plàstics translúcids.

C. *Característiques del tub, a curt i a llarg termini:*

- Comportament al calor, a curt termini.
- Resistència a l'impacte, a curt termini.
- Resistència a la pressió hidràulica interior, a curt i a llarg termini, per a diferents temperatures de servei.

- Rigidesa circumferencial específica (RCE), a curt i a llarg termini, per a diferents temperatures de servei.

D. Característiques de resistència als agents químics:

- Resistència als àcids i bases.
- Resistència als dissolvents.
- Resistència als àlcalis, olis, alcohols, etc.
- Resistència a l'acció de l'ozó.

Els *mètodes d'assaigs* per a definir les característiques abans esmentades i els seus valors límit admissibles són els que s'assenyalen per als tubs de PVC i de PE.

Assaigs i proves.

Generalitats

Amb els productes acabats es realitzaran assaigs i proves de les següents classes:

- Assaigs i proves per a verificar les característiques declarades pel fabricant.
- Assaigs i proves de recepció del producte.

Els assaigs i proves de la classe a) seran realitzats per compte i risc del fabricant, i consistiran en la comprovació de l'aspecte i dimensions i en la verificació de les característiques ressenyades a l'anterior apartat 0.

Els assaigs i proves de la classe b) poden ser obligatoris o opcionals, com s'indica a continuació.

Proves de recepció obligatòries

Seran obligatòries les següents verificacions i proves, a més de les que s'assenyalen per als tubs de PVC i PE o mani el Director:

- Examen visual de l'aspecte exterior de tots els tubs i accessoris.
- Comprovació de dimensions i gruixos dels tubs i accessoris.
- Prova d'estanquitat dels tubs, a dues vegades i mitja la pressió nominal.
- Prova a pressió hidràulica interior, en assaig no destructiu, a diferents temperatures i temps de duració de la càrrega.
- Prova d'aixafament o de flexió transversal a curt termini. Assaig no destructiu.
- Proves de les unions i junts.

Proves de recepció opcionals

Seran proves opcionals les que ordeni el Director i les que consideri convenient establir el fabricant, ambdues amb independència de les obligatòries abans esmentades. Poden ser, entre d'altres, les següents:

- Proves de ruptura del tub per pressió hidràulica interior, a curt termini i a diferents temperatures.
- Determinació i representació a escala bilogarítmica de la línia de regressió en el temps, de la tensió de ruptura del tub per pressió hidràulica interior, a diferents

temperatures, fins assolir com a mínim una duració de 1000 hores i estimació del valor corresponent a 50 anys.

- h) Determinació de la temperatura de reblaniment Vicat.
- i) Comprovació de l'índex de fluïdesa, en els plàstics no rígids.
- j) Prova de resistència a l'impacte, en els plàstics rígids.
- k) Prova de resistència al col·lapse, per pressió hidràulica exterior.

Lots i execució de les proves

El proveïdor classificarà el material per lots de 200 unitats abans dels assaigs, llevat que el Director autoritzi expressament la formació de lots de major número.

El Director, o el seu representant autoritzat, escollirà els tubs, peces especials o accessoris que hauran de provar-se. Per a cada lot de 200 unitats o fracció de lot, si no s'arribes en la partida o comanda al número citat, es prendrà el menor número d'unitats que permeti realitzar la totalitat dels assaigs.

Es realitzaran les verificacions i proves indicades en l'anterior apartat 0, pel mateix ordre en que s'esmenten.

Mètodes d'assaig

Les proves i assaigs es realitzaran seguint els mètodes indicats per als tubs i accessoris de policlorur de vinil i de polietilè.

Recepció en obra dels tubs i accessoris

Cada partida o lliurament de material anirà acompanyat d'un full de ruta que especifiqui la naturalesa, número, tipus i referència de les peces que el componen. Haurà de fer-se amb el ritme i terminis assenyalats pel Director.

Les peces que hagin sofert avaries durant el transport, o que presentin defectes no apreciats en la recepció en fàbrica, seran rebutjades.

El Director, si ho creu convenient, podrà ordenar en qualsevol moment la repetició de proves sobre les peces ja assajades en fàbrica. El Contractista, avisat prèviament per escrit, facilitarà els mitjans necessaris per a realitzar aquestes proves, de les que s'aixecarà acta, i els resultats obtinguts en aquestes prevaldran sobre els de les primeres. Si els resultats d'aquestes darreres proves fossin favorables, les despeses aniran a càrrec de l'Administració; en cas contrari correspondrà al Contractista que haurà, a més, de reemplaçar els tubs, peces, etc., prèviament marcats com a defectuosos procedint a la seva retirada i substitució en els terminis assenyalats pel Director d'Obra. De no realitzar-ho el Contractista, ho farà l'Administració a càrrec d'aquell.

Acceptació o rebuig dels tubs

Classificat el material per lots, d'acord amb el que s'estableix a l'art. 506.4.6.3 les proves s'efectuaran segons s'indica en el mateix apartat, sobre mostres preses de cada lot, de forma que els resultats que s'obtinguin s'assignaran al total del lot.

Els tubs que no satisfacin les condicions generals, així com les proves fixades per a cada tipus de tub i les dimensions i toleràncies definides en aquest Plec, seran rebutjats. Quan una mostra no satisfaci una prova es repetirà aquesta mateixa sobre dues mostres més del lot assajat. Si també falla una d'aquests proves, es rebutjarà el lot assajat, acceptant-se si el resultat d'ambdues és bo.

L'acceptació d'un lot no exclou l'obligació del Contractista d'efectuar els assaigs de canonada instal·lada que s'indiquen en aquest Plec i reposar, al seu càrrec, els tubs o peces que puguin sofrir deteriorament o ruptura durant el muntatge o les proves en la canonada instal·lada.

Despeses dels assaigs i proves

Seran a càrrec del Contractista o del fabricant, si ho estipulés el conveni entre ambdós, els assaigs i proves obligatòries definides a l'art. 0, tant els realitzats en fàbrica com al rebre els materials en obra.

Si com a conseqüència d'interpretacions dubtoses dels resultats dels assaigs prescrits en l'art. 0, realitzats en fàbrica o en la recepció del material en obra, l'Administració exigís nous assaigs a efectuar en laboratoris designats per ella, aquests seran a càrrec del Contractista o de l'Administració, si com a conseqüència d'aquells es rebutgessin o s'admetessin, respectivament, els elements assajats.

Marca de qualitat

En aquest apartat es tracta el cas en que la fabricació dels productes estigui emparada per determinada "Marca de qualitat" concedida per una entitat independent del fabricant i de solvència tècnica suficient, a judici del Director de l'obra; marca de qualitat que pugui garantir que el producte compleix les condicions d'aquest Plec, per constatació periòdica de que en fàbrica s'efectua un adequat control de qualitat mitjançant assaigs i proves sistemàtics.

En aquest cas les proves de recepció en fàbrica i en l'obra, abans especificades, podran minvar en intensitat, respecte de la fixada en el art. 0, en la quantia que determini el Director en base a les característiques particulars de l'obra i del producte de que es tracti, i inclús podran suprimir-se total o parcialment quan el Director ho consideri oportú, per tractar-se d'un producte suficientment provat i destinat a instal·lacions de tipus comú.

Junts i unions.

Generalitats

El disseny i condicions de funcionament dels junts i unions hauran de ser justificats per mitjà d'assaigs realitzats en un laboratori oficial.

El Contractista està obligat a presentar plànols i detalls dels junts que va a realitzar, d'acord amb les prescripcions d'aquest Plec, així com les característiques dels materials, elements que les formen i descripció del seu muntatge o execució.

El Director, prèviament les proves i assaigs que jutgi adients, podrà comprovar en tot moment la correspondència entre el subministrament i muntatge i la proposició acceptada.

En l'elecció del tipus de junt s'haurà de tenir en compte: les sol·licitacions a que ha de ser sotmès; la rigidesa del recolzament de la canonada; l'agressivitat del terreny i del fluent i d'altres agents que puguin alterar els materials que formen el junt i el grau d'estanquitat requerit.

Condicions que han de complir els junts

Els junts han de ser dissenyats per a complir les següents condicions:

Resistir els esforços mecànics sense debilitar la resistència dels tubs.

No produir alteracions apreciables en el règim hidràulic de la canonada.

Durabilitat dels elements que la componen davant les accions agressives externes i internes.

Estanquitat de la unió a la pressió de prova dels tubs.

En els tubs per a obres de sanejament, els junts o unions hauran de ser estancs a la pressió hidràulica interior d' 1 kp/cm^2 . Aquesta condició s'aplicarà també a altres canonades sense pressió.

Estanquitat de la unió contra eventuais infiltracions des de l'exterior cap a l'interior de la canonada, on així s'especifiqui, i en totes les canonades per a sanejament.

Tipus de junts

Per la seva mobilitat els junts i unions es divideixen en junts rígids i junts elàstics. Sota la denominació de junts rígids s'agrupen els sistemes d'unió que impedeixen el moviment relatiu entre els tubs acoblats entre sí. Junts elàstics són aquells que degut al seu element d'estanquitat poden admetre lleugers moviments deguts a variacions dimensionals, seients del recolzament i girs, sense detriment de cap de les condicions de resistència i estanquitat de la unió.

Les unions rígides poden realitzar-se per soldadura, per encolat amb adhesiu, o amb brides. En tubs de petit diàmetre es poden emprar els junts roscats amb accessoris de plàstic dur injectat o metàl·lics.

Els junts poden realitzar-se amb maniguets del mateix material que el tub, per dolla d'espiga i valona quan els tubs estan proveïts d'embocadura, o per altres procediments que garanteixin la seva estanquitat i perfecte funcionament.

Els junts flexibles, o elàstics, es realitzen per mitjà d'un o varis anells de cautxú natural o sintètic allotjats en caixes anulars conformades en l'interior de la valona o del maniguet, segons es tracti de tubs llisos amb unió de maniguet o de tubs amb embocadura en els d'unió per dolla.

Els anells elàstics han d'estar fabricats amb materials durables i resistents químicament al possible atac del fluent, i compliran l'establert en aquest Plec.

Quan es tracti de connectar peces que treballen a tracció, com ara les ventoses, la unió sempre es realitzarà amb brides o amb rosca, si es tracta de petits diàmetres (fins a 63 mm).

Les toleràncies sobre les dimensions dels elements que formen el junt seran fixades i garantides pel fabricant. Hauran de figurar als catàlegs.

Transport, emmagatzematge i manipulació.

Transport

El pis i els laterals de la caixa dels camions han d'estar exempts de protuberàncies o cantells rígids i aguts que puguin danyar als tubs.

Quan es carreguin tubs dotats d'embocadura han de col·locar-se amb els extrems alternats i de tal manera que les embocadures no quedin en contacte amb els tubs inferiors.

Quan es carreguin tubs de diferents diàmetres, els de major diàmetre- generalment amb més gran gruix de paret i per tant més pesats- han de col·locar-se en el fons per a reduir el risc de deformació.

Els tubs no han de sobresortir de la caixa del camió per la part posterior, més d'un metre. L'altura màxima de la càrrega dels tubs no ha d'excedir de dos metres (2 m) si estan solts, ni de tres metres (3 m) si estan lligats.

Emmagatzematge

Quan s'emmagatzemin tubs sobre el terreny s'ha de comprovar que aquest és consistent i suficientment llis per a que els tubs es recolzin en tota la seva longitud sense el risc de que pedres i altres sortints aguts puguin danyar-los.

L'altura màxima de les piles de tubs solts no ha d'excedir de dos metres (2 m) en locals tancats.

Quan els tubs s'apleguin a l'exterior amb temperatura ambient que pugui excedir de 23° C es recomana el següent:

- a) L'altura de les piles no ha d'excedir d'un metre (1m).
- b) Totes les files han d'estar protegides de l'exposició directa al sol i permetre el pas lliure de l'aire al voltant dels tubs.
- c) Els accessoris s'han d'emmagatzemar en caixes o sacs preparats de forma que permetin el pas lliure de l'aire.

Manipulació

En el maneig dels tubs s'ha de tenir en compte el risc de ruptura dels extrems aixamfranats i de les embocadures. Els tubs no han de ser arrossegats pel terreny, ni col·locats fent-los rodar per rampes. Quan s'utilitzi maquinària per al seu maneig, tots els elements en contacte amb els tubs han de ser de material tou, per exemple, cordes de cànem i eslingues tèxtils amb ganxos de metall folrats.

Quan els tubs es descarreguen dels vehicles no han de ser llençats al sòl. Han de ser baixats curosament i col·locats en files quan tinguin que ser emmagatzemats.

Quan els tubs es transporten uns dintre d'altres, els situats en l'interior dels de major diàmetre han de descarregar-se els primers i si han d'emmagatzemar-se haurn de col·locar-se en files diferents.

Barcelona, Març de 2011
L'enginyer Autor del projecte,

Enric Pons Agustí
Enginyer de Camins, Canals i Ports