

**DOCUMENT NÚM. 3. PLEC DE  
PRESCRIPCIONS TÈCNIQUES**

# PLEC DE PRESCRIPCIONS TÈCNIQUES

## ÍNDIX

1.- ASPECTES GENERALS.....	2
1.1.- Objecte, abast i disposicions generals.....	2
1.1.1.- Objecte.....	2
1.1.2.- Àmbit d'aplicació.....	2
1.1.3.- Instruccions, normes i disposicions aplicables.....	2
1.2.- Descripció de les obres.....	11
1.2.1.- Descripció general de l'obra.....	11
1.2.2.- Esplanació i obres preparatòries.....	13
1.2.3.- Drenatge.....	15
1.2.4.- Afermat.....	17
1.2.5.- Senyalització i seguretat vial.....	18
1.2.6.- Obres complementàries.....	19
1.2.7.- Reposicions.....	20
1.3.- Direcció d'obra.....	20
1.4.- Desenvolupament de les obres.....	22
1.4.1.- Replanteigs. Acta de comprovació del replanteig.....	22
1.4.2.- Plànols d'obra.....	24
1.4.3.- Programes de treballs.....	24
1.4.4.- Control de qualitat.....	25
1.4.5.- Mitjans del contractista per a l'execució dels treballs.....	26
1.4.6.- Informació a preparar pel contractista.....	27
1.4.7.- Manteniment i regulació del trànsit durant les obres.....	27
1.4.8.- Seguretat i salut al treball.....	29
1.4.9.- Afeccions al medi ambient.....	29
1.4.10.- Abocadors.....	29
1.4.11.- Execució de les obres no especificades en aquest plec.....	30
1.5.- Amidament i abonament.....	30
1.5.1.- Amidament de les obres.....	30
1.5.2.- Abonament de les obres.....	30
1.5.2.a.- Preus unitaris.....	30
1.5.2.b.- Altres despeses per compte del contractista.....	31
2.- MATERIALS BÀSICS.....	31
2.1.- Aspectes generals.....	31
2.2.- Materials per a terraplens, pedraplens i rebliments localitzats.....	31

2.2.1.- Consideracions generals .....	31
2.2.2.- Materials per a rebliments en estreps, testeres de passos inferiors i murs.....	32
2.2.3.- Materials per a rebliments en "murs verds".....	33
2.2.4.- Materials per a pedraplens.....	33
2.2.5.- Materials per a rebliments al trasdòs de paraments de terra armada o similar.....	33
2.3.- Materials per a fermes .....	34
2.3.1.- Tot-ú natural .....	34
2.3.1.a.- Granulometria .....	34
2.3.1.b.- Duresa.....	34
2.3.1.c.- Netedat.....	34
2.3.1.d.- Plasticitat .....	34
2.3.2.- Tot-u artificial.....	34
2.3.3.- Terra estabilitzada in situ.....	34
2.3.3.a.- Ciments.....	35
2.3.3.b.- Terres.....	35
2.3.3.c.- Tipus i composició de la mescla.....	35
2.3.4.- Sòlciment i gravaciment .....	35
2.3.5.- Mescles bituminoses en calent.....	35
2.3.5.a.- Lligant hidrocarbonat.....	36
2.3.5.b.- Granulat gruixut.....	38
2.3.5.c.- Granulat fi.....	39
2.3.5.d.- Filler.....	39
2.3.5.e.- Tipus i composició de la mescla.....	40
2.3.6.- Regs d'adherència.....	40
2.3.6.a.- Lligant.....	40
2.3.6.b.- Dotació de lligant.....	40
2.3.7.- Granulats per a regs d'emprimació.....	40
2.3.8.- Emulsions bituminoses.....	40
2.3.9.- Reg de curat.....	41
2.4.- Beurades, morters i formigons.....	41
2.4.1.- Aigua per a beurades, morters i formigons.....	41
2.4.2.- Granulats per a morters i formigons.....	41
2.4.3.- Ciments.....	41
2.4.4.- Additius per a beurades, morters i formigons.....	42
2.4.5.- Beurades per a injecció de beines de pretesat.....	42
2.4.6.- Morters sense retracció.....	42
2.4.7.- Formigons.....	43
2.5.- Acers.....	45

2.5.1.- Armadures passives. ....	45
2.5.2.- Barres per a formigó precomprimit. ....	45
2.5.3.- Accessoris per a formigó precomprimit. ....	46
2.5.3.a.- Ancoratges. ....	46
2.5.3.b.- Empalmaments. ....	47
2.5.3.c.- Beines. ....	47
2.5.3.d.- Altres accessoris. ....	48
2.5.4.- Acer laminat per a estructures metàl·liques. ....	48
2.5.5.- Acers inoxidablebles per a aparells de recolzament. ....	49
2.5.6.- Galvanitzats. ....	49
2.6.- Materials per drenatge. ....	51
2.6.1.- Tubs i canonades. ....	51
2.6.1.a.- Tubs de P.V.C. ....	51
2.6.1.b.- Tubs de P.V.C. perforats per a drenatge. ....	51
2.6.1.c.- Tubs de formigó. ....	54
2.6.1.d.- Tubs d'acer corrugat i galvanitzat. ....	55
2.6.2.- Drens subterranis i material filtrant. ....	55
2.6.2.a.- Drens subterranis. ....	55
2.6.2.b.- Material granular en capes filtrants. ....	55
2.7.- Pintures. ....	55
2.7.1.- Pintures per a perfils metàl·lics. ....	55
2.7.1.a.- Definició. ....	55
2.7.1.b.- Condicions generals. ....	56
2.7.1.c.- Condicions particulars. ....	56
2.7.1.d.- Qualitat de l'aplicació de la pintura. ....	56
2.7.1.e.- Idoneïtat. ....	57
2.7.1.f.- Assaigs. ....	57
2.7.1.g.- Durada dels assaigs. ....	58
2.7.1.h.- Requisits de conformitat. ....	58
2.7.1.i.- Identificació de les pintures. ....	60
2.7.1.j.- Control de qualitat. ....	60
2.7.2.- Pintures per a elements de formigó. ....	61
2.7.2.a.- Definicions. ....	61
2.7.2.b.- Característiques generals. ....	62
2.7.2.c.- Envasat. ....	62
2.7.2.d.- Transport i emmagatzematge. ....	62
2.7.2.e.- Limitacions d'utilització. ....	62
2.7.2.f.- Utilització. ....	63

2.8.- Materials per a senyalització i abalisament. ....	63
2.8.1.- Marques vials. ....	63
2.8.1.a.- Autorització d'ús. ....	64
2.8.1.b.- Seguretat i senyalització de les obres ....	72
2.8.2.- Senyalització vertical.....	73
2.8.2.a.- Senyalització vertical de codi. ....	73
2.8.2.b.- Senyalització vertical en alumini.....	81
2.8.2.c.- Seguretat i senyalització de les obres.....	89
2.8.3.- Barrera de seguretat metàl·lica. ....	91
2.8.3.a.- Admissió d'ús de la barrera de seguretat. ....	91
2.8.3.b.- Gruix de les barreres, pals i separadors. ....	91
2.8.3.c.- Gruix de galvanitzat. ....	92
2.8.3.d.- Cargoleria. ....	92
2.8.3.e.- Informe sobre els assaigs d'identificació. ....	93
2.8.3.f.- Altres materials. ....	93
2.8.4.- Captafars retroreflectants utilitzats en senyalització horitzontal. ....	93
2.8.4.a.- Classificació.....	93
2.8.4.b.- Materials. ....	97
2.8.4.c.- Seguretat i senyalització de les obres.....	97
2.8.5.- Abalisament.....	98
2.8.5.a.- Materials.....	98
2.8.5.b.- Etiquetat i marcat.....	108
2.8.5.c.- Seguretat i senyalització de les obres.....	109
2.9.- Materials diversos.....	109
2.9.1.- Fustes per a encofrats. ....	109
2.9.2.- Materials per a "murs verds". ....	109
2.9.3.- Grava-ciment per a trasdós d'estreps d'obres de fàbrica. ....	112
2.9.3.a.- Definició.....	112
2.9.3.b.- Materials.....	112
2.9.3.c.- Tipus i composició de la mescla. ....	114
2.9.4.- Tanca exterior.....	115
2.9.5.- Membrana impermeabilitzant per a basses.....	115
3.- UNITATS D'OBRA, PROCÉS D'EXECUCIÓ I CONTROL.....	117
3.1.- Treballs generals.....	117
3.1.1.- Replantejament. ....	117
3.1.2.- Accés a les obres. ....	118
3.1.3.- Instal·lacions auxiliars d'obra i obres auxiliars.....	118
3.1.4.- Maquinària i mitjans auxiliars. ....	119

3.2.- Moviment de terres.....	120
3.2.1.- Aclariment i estassada del terreny.....	120
3.2.1.a.- Enderrocs i demolicions.....	120
3.2.1.b.- Escarificació i compactació.....	120
3.2.1.c.- Escarificació i compactació de fermes existents.....	121
3.2.1.d.- Neteja de paviments per rebre nous tractaments.....	121
3.2.2.- Excavacions.....	121
3.2.2.a.- Consideració general.....	121
3.2.2.b.- Excavació de terra vegetal.....	121
3.2.2.c.- Excavació en desmunt.....	122
3.2.2.d.- Excavació de rases, pous i fonaments.....	126
3.2.3.- Terraplenats i rebliments.....	129
3.2.3.a.- Terraplens o pedraplens.....	129
3.2.3.b.- Rebliments localitzats.....	131
3.2.4.- Acabats.....	132
3.2.4.a.- Allisada de talussos.....	133
3.2.4.b.- Aportació i extensió de la terra vegetal.....	133
3.2.5.- Obres diverses.....	133
3.2.5.a.- Camins d'accessos als talls.....	133
3.3.- Drenatge.....	135
3.3.1.- Cunetes i baixants.....	135
3.3.1.a.- Cunetes de formigó executades a l'obra.....	135
3.3.1.b.- Baixants prefabricades.....	135
3.3.1.c.- Cunetes sense revestir.....	136
3.3.1.d.- Caz.....	136
3.3.2.- Tubs, pericons i buneres.....	137
3.3.2.a.- Pericons i pous.....	137
3.3.2.b.- Tubs d'acer corrugat.....	137
3.3.2.c.- Claveguerons de formigó.....	138
3.3.2.d.- Brocs.....	139
3.3.3.- Drens subterranis i material filtrant.....	140
3.3.3.a.- Drens subterranis.....	140
3.3.3.b.- Rebliments localitzats de material filtrant.....	141
3.3.4.- Desgüassos.....	142
3.4.- Afermats.....	142
3.4.1.- Tot-ú natural.....	142
3.4.2.- Tot-ú artificial.....	144
3.4.3.- Terra estabilitzada amb ciment.....	147
3.4.4.- Mescles bituminoses.....	147

3.4.4.a.- Mescles bituminoses en calent .....	147
3.4.5.- Regs i tractaments superficials. ....	158
3.4.5.a.- Regs d'emprimació.....	158
3.4.5.b.- Regs d'adherència. ....	158
3.4.5.c.- Dobles tractaments superficials. ....	164
3.4.6.- Obres complementàries. ....	164
3.4.6.a.- Vorades.....	164
3.5.- Armat.....	166
3.5.1.- Armadures passives en formigó armat i pretesat. ....	166
3.5.1.a.- Els especejaments. ....	166
3.5.1.b.- Els separadors.....	166
3.6.- Formigonat. ....	167
3.6.1.- Aspectes generals. ....	167
3.6.2.- Pla de formigonat. ....	167
3.7.- Elements auxiliars. ....	168
3.7.1.- Encofrats i motlles.....	168
3.7.2.- Cindris. ....	169
3.8.- Senyalització i abalisament. ....	171
3.8.1.- Marques vials. ....	171
3.8.1.a.- Definició. ....	171
3.8.1.b.- Maquinària d'aplicació. ....	171
3.8.1.c.- Dosificacions per aplicació. ....	173
3.8.1.d.- Característiques essencials.....	173
3.8.1.e.- Execució. ....	174
3.8.1.f.- Control de qualitat.....	174
3.8.2.- Senyalització vertical.....	182
3.8.2.a.- Senyalització vertical de codi. ....	183
3.8.2.b.- Senyalització vertical en alumini.....	185
3.8.2.c.- Període de garantia.....	190
3.8.2.d.- Seguretat i senyalització dels treballs. ....	191
3.8.3.- Barrera de seguretat metàl·lica. ....	192
3.8.3.a.- Fonaments de tanques de seguretat.....	193
3.8.3.b.- Execució. ....	195
3.8.3.c.- Control d'execució.....	196
3.8.3.d.- Garantia. ....	196
3.8.4.- Captafars retrorreflectants emprats a la senyalització horitzontal. ....	197
3.8.4.a.- Definició. ....	197
3.8.4.b.- Control de qualitat. ....	197

3.8.5.- Abalisament.....	199
3.8.5.a.- Definició.....	199
3.8.5.b.- Col·locació.....	203
3.8.5.c.- Control de qualitat.....	204
3.8.5.d.- Període de garantia.....	207
3.8.6.- Pretils.....	207
3.9.- Obres diverses.....	208
3.9.1.- Impermeabilització de taulers.....	208
3.9.2.- Planxa de porexpan.....	210
3.9.3.- Tanca exterior.....	211
3.9.4.- Proves de càrrega.....	212
3.9.5.- Elements prefabricats.....	212
3.9.6.- Impermeabilització basses.....	213
3.9.7.- Tubs de polièster reforçats amb fibra de vidre.....	213
3.9.8.- Paraments de terra armada.....	213
4.- AMIDAMENT I ABONAMENT.....	214
4.1.- Moviment de terres.....	214
4.1.1.- Treballs preliminars.....	214
4.1.1.a.- Aclariment i esbrossada.....	214
4.1.1.b.- Enderrocs i demolicions.....	214
4.1.1.c.- Escarificat, rassanteig i compactació.....	214
4.1.1.d.- Escarificació i compactació de fermes existents.....	215
4.1.1.e.- Neteja de paviments existents per rebre nous tractaments.....	215
4.1.2.- Excavacions.....	215
4.1.2.a.- Excavació de terra vegetal.....	215
4.1.2.b.- Excavació en desmunt de l'esplanació.....	215
4.1.2.c.- Pretall en talussos.....	216
4.1.2.d.- Excavació de rases, pous i fonaments.....	216
4.1.3.- Terraplens i rebliments.....	217
4.1.3.a.- Terraplens o pedraplens.....	217
4.1.3.b.- Base de terraplenat o pedraplenat.....	218
4.1.3.c.- Rebliments localitzats.....	218
4.1.3.d.- Rebliment de rases, pous o fonaments.....	218
4.1.4.- Acabats.....	220
4.1.4.a.- Allisada de talussos.....	220
4.1.4.b.- Reatalusat en desmunts.....	220
4.1.4.c.- Aportació i extensió de terra vegetal.....	220
4.1.5.- Obres diverses.....	220



4.1.5.a.- Camins d'accessos als talls. ....	220
4.2.- Drenatge. ....	221
4.2.1.- Cunetes i baixants. ....	221
4.2.1.a.- Cunetes de formigó executades a l'obra. ....	221
4.2.1.b.- Baixants prefabricades. ....	221
4.2.1.c.- Cunetes sense revestir. ....	221
4.2.1.d.- Caz. ....	221
4.2.1.e.- Tubs, pericons i buneres. ....	222
4.2.1.f.- Pericons i pous. ....	222
4.2.1.g.- Tubs d'acer corrugat. ....	222
4.2.1.h.- Claveguerons de formigó. ....	222
4.2.1.i.- Tubs de PVC. ....	223
4.2.1.j.- Drens. ....	223
4.2.1.k.- Brocs i enmacats. ....	223
4.2.2.- Drens subterranis material filtrant. ....	223
4.2.2.a.- Drens subterranis. ....	223
4.2.2.b.- Rebliments localitzats de material filtrant. ....	224
4.2.3.- Desgüassos. ....	224
4.3.- Afermats. ....	224
4.3.1.- Capes granulars. ....	224
4.3.1.a.- Tot-ú natural. ....	224
4.3.1.b.- Tot-u artificial. ....	225
4.3.1.c.- Terres estabilitzades amb ciment. ....	225
4.3.2.- Mescles bituminoses. ....	225
4.3.2.a.- Mescles bituminoses en calent. ....	225
4.3.3.- Regs i tractaments superficials. ....	226
4.3.3.a.- Regs d'emprimació. ....	226
4.3.3.b.- Regs d'adherència. ....	226
4.3.3.c.- Dobles tractaments superficials. ....	226
4.4.- Estructures de formigó. ....	226
4.4.1.- Armadures utilitzades en el formigó armat. ....	226
4.4.1.a.- Armadures passives. ....	226
4.4.1.b.- Armadures actives. ....	227
4.4.2.- Formigons. ....	228
4.4.2.a.- Formigó en massa o armat. ....	228
4.4.3.- Elements auxiliars. ....	228
4.4.3.a.- Encofrats i motlles. ....	228
4.4.3.b.- Cindris. ....	228

4.5.- Senyalització i abalisament. ....	229
4.5.1.- Marques vials. ....	229
4.5.2.- Senyalització vertical.....	229
4.5.2.a.- Senyals verticals de codi.....	229
4.5.2.b.- Plaques i panells d'alumini.....	229
4.5.2.c.- Pals de suport i fonaments.....	230
4.5.2.d.- Pòrtics i banderoles.....	231
4.5.3.- Barrera de seguretat.....	231
4.5.4.- Captafars retrorreflectants emprats en senyalització horitzontal.....	231
4.5.5.- Abalisament.....	231
4.6.- Obres complementàries.....	232
4.6.1.- Tanca exterior.....	232
4.7.- Seguretat viària i desviaments provisionals.....	232
4.7.1.- Definició i condicions de la partida d'obra executada.....	232
4.7.2.- Condicions del procés d'execució.....	233
4.7.3.- Unitat i criteri d'amidament.....	234
4.7.4.- Normativa de compliment obligatori.....	234
4.8.- Reposició de serveis.....	235



## **1.- ASPECTES GENERALS.**

### **1.1.- Objecte, abast i disposicions generals.**

#### **1.1.1.- Objecte.**

Aquest plec de prescripcions tècniques particulars té per objecte en primer lloc estructurar l'organització general de l'obra; en segon lloc, fixar les característiques dels materials a emprar; igualment, establir les condicions que ha d'acomplir el procés d'execució de l'obra; i per últim, organitzar el mode i manera en que s'han de realitzar els amidaments i abonaments de les obres.

#### **1.1.2.- Àmbit d'aplicació.**

El present plec s'aplicarà a totes les obres necessàries per a la INSTAL·LACIÓ D'UNA ÀREA DE SERVEI A L'EIX TRANSVERSAL, AL MUNICIPI DE LES VILOBÍ D'ONYAR.

#### **1.1.3.- Instruccions, normes i disposicions aplicables.**

##### GENERAL

Seràn d'aplicació, en el seu cas, com a supletòries i complementàries de les contingudes en aquest Plec, les Disposicions i els seus annexes que a continuació es relacionen, sempre que no modifiquin ni s'oposin a allò que en ell s'especifica.

- Reglament General de Carreteres aprovat per Reial Decret 1812/1994 del 2 de setembre de 1994, així com les modificacions aprovades en el Reial Decret 1911/1997 del 19 de desembre (B.O.E. de 10 de gener de 1998).
- Plec de Prescripcions Tècniques Generals per a Obres de Carreteres i Ponts PG. 3/75, aprovat per O.M. de 6 de febrer de 1976, amb les modificacions i ampliacions aprovades, introduïdes al seu articulat per:

O.M. de 31 de juliol de 1986 (B.O.E. del 5 de setembre) :

- 516 "Formigó compactat"

O.C. 297/88T, de 29 de març de 1988:

- 533 "Tractaments superficials mitjançant regs amb graveta"

PROJECTE D'INSTAL·LACIÓ D'UNA ÀREA DE SERVEI A L'EIX TRANSVERSAL  
CARRETERA C-25 DE LLEIDA A GIRONA  
AL MUNICIPI DE VILOBÍ D'ONYAR  
PPTP

O.M. de 28 de setembre de 1989 (B.O.E. del 9 d'octubre):

- 104 "Desenvolupament i control de les obres"

O.M. de 27 de desembre de 1999

- 200 "Calç per estabilització de terres" (substitueix 200 "Calç aèria" i 201 "Calç hidràulica")
- 202 "Ciments"
- 210 "Quitrans" (es deroga)
- 211 "Betums asfàltics"
- 212 "Betums fluidificats per regs d'emprimació" (ampliació de "Betums asfàltics fluidificats")
- 213 "Emulsions bituminoses" (abans "Emulsions asfàltiques")
- 214 "Betums fluxats" (nou)
- 215 "Betums asfàltics modificats amb polímers" (nou)
- 216 "Emulsions bituminoses modificades amb polímers" (nou)

O.M. de 28 de desembre de 1999 (B.O.E. del 28 de gener de 2000) "Elements de senyalització, abalisament i defensa de les carreteres"

- 278 "Pintures a utilitzar en marques vials reflexives" (es deroga)
- 279 "Pintures per emprimació anticorrosiva de superfícies de materials ferris a utilitzar en senyals de circulació" (es deroga)
- 289 "Microesferes de vidre a utilitzar en marques vials reflexives" (es deroga)
- 700 "Marques vials"
- 701 "Senyals i cartells verticals de circulació retroreflectants" (substitueix "Senyals de circulació")
- 702 "Captafars retroreflectants"
- 703 "Elements d'abalisament retroreflectants"
- 704 "Barreres de seguretat"

O.C. 5/2001 de 24 de maig de 2001, Riegos auxiliares, mezclas bituminosas y pavimentos de hormigón.

- 530 "Riegos de imprimación"
- 531 "Riegos de adherencia"
- 532 "Riegos de curado"

PROJECTE D'INSTAL·LACIÓ D'UNA ÀREA DE SERVEI A L'EIX TRANSVERSAL  
CARRETERA C-25 DE LLEIDA A GIRONA  
AL MUNICIPI DE VILOBÍ D'ONYAR  
PPTP

- 540 "Lechadas bituminosas"
- 542 "Mezclas bituminosas en caliente"
- 543 "Mezclas bituminosas discontinuas en caliente para capas de rodadura"
- 550 "Pavimentos de hormigón vibrado"

O.M. de 13-2-02 (BOE 6-3-02):

Derogat:

- 240 "Barras lisas para hormigón armado"
- 241 "Barras corrugadas para hormigón armado"
- 242 "Mallas electrosoldadas"
- 244 "Torzales para hormigón pretensado"
- 245 "Cordones para hormigón pretensado"
- 246 "Cables para hormigón pretensado"
- 247 "Barras para hormigón pretensado"
- 250 "Acero laminado para estructuras metálicas"
- 251 "Acero laminado resistente a la corrosión para estructuras metálicas"
- 252 "Acero forjado",
- 253 "Acero moldeado"
- 254 "Aceros inoxidables para aparatos de apoyo"
- 260 "Bronce a emplear en apoyos"
- 261 "Plomo a emplear en juntas y apoyos"
- 281 "Aireantes a emplear en hormigones"
- 283 "Plastificantes a emplear en hormigones"
- 287 "Poliestireno expandido"
- 620 "Productos laminados para estructuras metálicas"

Revisat:

- 243 "Alambres para hormigón pretensado"
- 248 "Accesorios para hormigón pretensado"
- 280 "Agua a emplear en morteros y hormigones"
- 285 "Productos filmógenos de curado"
- 610 "Hormigones"

Nou:

- 240 "Barras corrugadas para hormigón estructural"
- 241 "Mallas electrosoldadas"
- 242 "Armaduras básicas electrosoldadas en celosía"
- 244 "Cordones de dos "2" o tres "3" alambres para hormigón pretensado"
- 245 "Cordones de siete "7" alambres para hormigón pretensado"
- 246 "Tendones para hormigón pretensado"

PROJECTE D'INSTAL·LACIÓ D'UNA ÀREA DE SERVEI A L'EIX TRANSVERSAL  
CARRETERA C-25 DE LLEIDA A GIRONA  
AL MUNICIPI DE VILOBÍ D'ONYAR  
PPTP

- 247 "Barras de pretensado"
- 281 "Aditivos a emplear en morteros y hormigones"
- 283 "Adiciones a emplear en hormigones"
- 287 "Poliestireno expandido para empleo en estructuras"
- 610A "Hormigones de alta resistencia"
- 620 "Perfiles y chapas de acero laminado en caliente, para estructuras metálicas"

Orden FOM 1382/02, de 16 de maig de 2002.

Modifica:

- 300 "Desbroce del terreno" ;
- 301 "Demoliciones";
- 302 "Escarificación y compactación";
- 303 "Escarificación y compactación del firme existente";
- 304 "Prueba con supercompactador";
- 320 "Excavación de la explanación y préstamos";
- 321 "Excavación en zanjas y pozos";
- 322 "Excavación especial de taludes en roca";
- 330 "Terraplenes";
- 331 "Pedraplenes";
- 332 "Rellenos localizados";
- 340 "Terminación y refino de la explanada";
- 341 "Refino de taludes";
- 410 "Arquetas y pozos de registro";
- 411 "Imbornales y sumideros";
- 412 "Tubos de acero corrugado y galvanizado";
- 658 "Escollera de piedras sueltas";
- 659 "Fábrica de gaviones";
- 670 "Cimentaciones por pilotes hincados a percusión";
- 671 "Cimentaciones por pilotes de hormigón armado moldeados "in situ"";
- 672 "Pantallas continuas de hormigón armado moldeadas "in situ" y
- 673 "Tablestacados metálicos",

Nous articles:

- 290 "Geotextiles";
- 333 "Rellenos todo-uno";
- 400 "Cunetas de hormigón ejecutadas en obra";
- 401 "Cunetas prefabricadas";
- 420 "Zanjas drenantes";
- 421 "Rellenos localizados de material drenante";
- 422 "Geotextiles como elemento de separación y filtro";

PROJECTE D'INSTAL·LACIÓ D'UNA ÀREA DE SERVEI A L'EIX TRANSVERSAL  
 CARRETERA C-25 DE LLEIDA A GIRONA  
 AL MUNICIPI DE VILOBÍ D'ONYAR  
 PPTP

675 "Anclajes";  
676 "Inyecciones" y  
677 "Jet grouting",

Deroga:

400 "Cunetas y acequias de hormigón ejecutadas en obra";  
401 "Cunetas y acequias prefabricadas de hormigón";  
420 "Drenes subterráneos";  
421 "Rellenos localizados de material filtrante" y  
674 "Cimentaciones por cajones indios de hormigón armado

O.C. 10/2002 de 30 de setembre de 2002, sobre seccions i capes estructurals de ferm:

- 510 "Zahorras"
- 512 "Suelos estabilizados in situ"
- 513 "Materiales tratados con cemento (suelo cemento y gravacemento)
- 551 "Hormigón magro vibrado"

- Reial decret 1481/01, de 27 de desembre, pel que es regula l'eliminació de residus mitjançant dipòsit en abocador.
- Norma del Laboratori de Transports i Mecànica del Sòl per a l'execució d'assaigs de materials actualment en vigència.
- Mètodes d'assaig del Laboratori Central d'Assaigs de Materials (M.E.L.C.).
- Normes U.N.E.
- UNE-14010 Examen i qualificació de Soldadors.
- Normes ASME-IX "Welding Qualifications".
- Reglament Nacional del Treball per a la Indústria de la Construcció i Obres Públiques (Ordre Ministerial d'1 d'abril de 1964).
- Ordenança de Treball de la Construcció, Vidre i Ceràmica (Ordre Ministerial del 28 d'agost de 1970).

Serà d'aplicació l'acord del Govern de la Generalitat de Catalunya de 9 de juny de 1998 (DOGC de 03/08/1998), pel qual es fixen els criteris per a la utilització en l'obra pública de determinats productes utilitzats en la construcció.

Segons l'esmentat acord, s'exigeix que els productes, corresponents a les famílies de materials que es relacionen a continuació, si estan inclosos en el plec de condicions d'aquest projecte, siguin de qualitat certificada o puguin acreditar un nivell de qualitat equivalent, segons les normes aplicables als estats membres de la Unió Europea o de l'Associació Europea de Lliure Canvi.

PROJECTE D'INSTAL·LACIÓ D'UNA ÀREA DE SERVEI A L'EIX TRANSVERSAL  
CARRETERA C-25 DE LLEIDA A GIRONA  
AL MUNICIPI DE VILOBÍ D'ONYAR  
PPTP



També es procurarà, en el seu cas, que els esmentats materials disposin de l'etiqueta ecològica europea, regulada en el Reglament 880/1992/CEE o bé altres distintius de la Comunitat Europea.

En cas d'alguna discrepància o conflicte entre aquest article i qualsevol de les clàusules dels plecs de les famílies a continuació relacionades, preval aquest esmentat article.

Relació de plecs de família a aplicar aquest article:

- Ciments
- Guixos
- Escaiols
- Productes bituminosos en impermeabilització de cobertes
- Armadures actives d'acer
- Filferros trefilats llisos i corrugats
- Malles electrosoldades i biguetes semiresistents
- Productes bituminosos impermeabilitzants
- Poliestirens expandits
- Productes de fibra de vidre com aïllants tèrmics
- Xemeneies modulars metàl·liques
- Tubs de coure per a ús termohidrosanitari
- Tubs de plàstic per a ús termohidrosanitari
- Cables elèctrics per a baixa tensió
- Aparells sanitaris
- Aixetes sanitàries

Tots aquests documents obligaran en la redacció original amb les modificacions posteriors, declarades d'aplicació obligatòria i que es declari com a tal durant el termini de les obres d'aquest projecte.

El contractista està obligat al compliment de totes les instruccions, plecs o normes de tota índole promulgades per l'administració de l'estat, de l'autonomia, ajuntament i d'altres organismes competents, que tinguin aplicació a les feines que s'han de fer, tant si són esmentats com si no ho són en la relació anterior, quedant a decisió del director d'obra resoldre qualsevol discrepància que pugui haver respecte el que disposa aquest plec.

#### FERMS

- Plec de Prescripcions Tècniques Generals per Obres de Conservació de Carreteres (PG-4), aprovat per l'ordre circular 8/2001 de 18 de gener de 2002.
- Nota de servei sobre la dosificació de ciment en capes de ferm i paviment, de 12 de juny de 1989.
- Nota de servei sobre capes tractades amb ciment (sòl-ciment i grava-ciment), de 13 de maig de 1992.
- Ordre circular 308/89 CyE "Sobre recepció definitiva d'obres", de 8 de setembre de 1989.

PROJECTE D'INSTAL·LACIÓ D'UNA ÀREA DE SERVEI A L'EIX TRANSVERSAL  
CARRETERA C-25 DE LLEIDA A GIRONA  
AL MUNICIPI DE VILOBÍ D'ONYAR  
PPTP

- Nota de servei complementària de la O.C. 308/89 CyE "Sobre recepció definitiva d'obres", de 9 d'octubre de 1991.
- Instrucció per a la recepció de calços en obres d'estabilització de sòls RCA/92, aprovat per l'ordre circular de 18 de desembre de 1992.

#### PLANTACIONS

- Instrucció 7.1-I.C "Plantacions en les zones de servitud de carreteres", de 21 de març de 1963.
- Manual de plantacions en l'entorn de la carretera, publicat pel Centre de Publicacions del MOPT al 1992.

#### SENYALITZACIÓ I BALISSAMENT

- Norma 8.1- IC "Senyalització vertical", de 28 de desembre de 1999.
- Instrucció 8.2- IC "Marques vials", de 16 de juliol de 1987.
- Ordre circular 309/90 CyE sobre fites d'aresta.
- Ordre circular 304/89 T sobre projectes de marques vials, de 21 de juliol de 1989.
- Nota tècnica sobre l'esborrat de marques vials, de 5 de febrer de 1991.

#### IL·LUMINACIÓ

- Recomanacions per la il·luminació de carreteres i túnels de 1999.
- Instrucció 9.1-IC sobre enllumenat de carreteres aprovada per ordre circular de 31 de març de 1964.

#### SISTEMES DE CONTENCIÓ

- Recomanacions sobre sistemes de contenció de vehicles.
- Catàleg de sistemes de contenció de vehicles. (Aprovades per O.C. 321/95 TyP)

#### TÚNELS

PROJECTE D'INSTAL·LACIÓ D'UNA ÀREA DE SERVEI A L'EIX TRANSVERSAL  
 CARRETERA C-25 DE LLEIDA A GIRONA  
 AL MUNICIPI DE VILOBÍ D'ONYAR  
 PPTP

- Instrucció per al projecte, construcció i explotació d'obres subterrànies per al transport terrestre (IOS-98).Ordre de 19 novembre 1998
- Manual per al control i disseny de voladures en obres de carreteres (Dirección General de Carreteras. Ministerio de Fomento (1998)).

## ESTRUCTURES

- Instrucció de formigó estructural EHE-98, aprovada per Reial Decret 2661/1998 de 11 de desembre.
- Instrucció d'acer estructural NTE-EA-95, aprovada per Reial Decret 1829/95 que substitueix les normes MV-1.
- Norma de construcció sismorresistent: Part General i Edificació NCSE-94, RD 2543/1994 de 29 de desembre (B.O.E. de 8 de febrer de 1995).
- Instrucció sobre les accions a considerar en el projecte de ponts de carretera, IAP-98, de O.M. de 12 de febrer de 1998
- Instrucció sobre les accions a considerar en el projecte de ponts de ferrocarril, de O.M. de 25 de juny de 1975.
- O.C. 302/89 T sobre passos superiors en carreteres amb calçades separades.
- Recomanacions per al projecte i posada en obra dels recolzaments elàstomèrics per ponts de carretera, de 1982.
- Recomanacions per al projecte de ponts mixtos en carreteres. (RPX-95) de 1996.
- Recomanacions per al projecte de ponts metàl·lics en carreteres (RPM-95) de 1996.
- Recomanacions per al disseny i construcció de murs d'escullera en obres de carreteres, de maig de 1998.
- Manual per al projecte i l'execució d'estructures de terra reforçat.
- Nota de servei sobre lloses de transició en obres de pas, de juliol de 1992.
- Nota de servei "Actuacions i operacions en obres de pas dins dels contractes de conservació", de 9 de maig de 1995.
- Nota tècnica sobre aparells de recolzament per a ponts de carretera.
- Control de la erosió fluvial en ponts.
- Inspeccions principals en ponts de carretera.
- Protecció contra desprendiments de roques. 1996.
- Durabilitat del formigó: Estudi sobre mesura i control de la seva permeabilitat.
- Plec de Prescripcions Tècniques Generals per a la Recepció de Ciments, RC/97, aprovat per Reial Decret 776/1997 de 30 de maig.
- Instruccions per a la fabricació i subministrament de formigó preparat EHPRE-72, aprovada per Ordre de Presidència del Govern de 5 de maig de 1972.
- Eurocodi núm. 2 "Projecte d'estructures de formigó".

PROJECTE D'INSTAL·LACIÓ D'UNA ÀREA DE SERVEI A L'EIX TRANSVERSAL  
 CARRETERA C-25 DE LLEIDA A GIRONA  
 AL MUNICIPI DE VILOBÍ D'ONYAR  
 PPTP

- Eurocodi núm. 3 "Projecte d'estructures d'acer".
- Eurocodi núm. 4 "Projecte d'estructures mixtes de formigó i acer".
- Recomanacions per a l'execució i control de les armadures postesionades I.E.T.
- Recomanacions pràctiques per una bona protecció del formigó I.E.T.
- Instrucció per a tubs de formigó armat o pretesat (Institut Eduardo Torroja, juny de 1980).

## SENYALITZACIÓ D'OBRA

- Instrucció 8.3-IC "Senyalització d'obra", de 31 d'agost de 1987.
- Ordre circular 301/89 T sobre senyalització d'obra.
- Ordre circular 300/89 P.P. sobre senyalització, balisament, defensa i acabament d'obres fixes en vies fora de poblat.

## SANEJAMENT I ABASTAMENT

- Plec de Condicions Facultatius Generals per a les obres de proveïment d'aigües, contingut a la Instrucció del Ministeri d'Obres Públiques i Urbanisme.
- Plec de Prescripcions Tècniques Generals per a canonades de proveïment d'aigua (ordre del M.O.P.U. de 28 de juliol de 1974).
- Plec de Prescripcions Facultatius Generals per a les obres de Sanejament de Poblacions, de la vigent Instrucció del Ministeri d'Obres Públiques i Urbanisme.

## PINTURES

- Normes de pintures de l'Institut Nacional de Tècniques Aeroespacials Esteban Terradas.

## EDIFICACIÓ

- Plec General de Condicions Tècniques de la Direcció General d'Arquitectura 1960 (adaptat pel Ministeri de l'Habitatge segons Ordre de 4 de juny de 1973).
- Normes tecnològiques de l'edificació.

## SEGURETAT I SALUT

- Reglament de seguretat del treball a la Indústria de la Construcció i Obres Públiques (Ordre Ministerial d'1 d'abril de 1964).
- Ordenança General de Seguretat i Higiene al treball (Ordre del 9 d'abril de 1964).
- Directiva 92/57/CEE de 24 de juny (DO: 26/08/92)

PROJECTE D'INSTAL·LACIÓ D'UNA ÀREA DE SERVEI A L'EIX TRANSVERSAL  
 CARRETERA C-25 DE LLEIDA A GIRONA  
 AL MUNICIPI DE VILOBÍ D'ONYAR  
 PPTP

- Disposicions mínimes de seguretat i salut que han d'aplicar-se a les obres de construcció temporals o mòvils.
- RD 1627/1997 de 24 d'octubre (B.O.E. del 25 d'octubre de 1997)
- Disposicions mínimes de seguretat i salut a les obres de construcció.
- Transposició de la Directiva 92/57/CEE que deroga el RD 555/86 sobre obligatorietat d'inclusió d'Estudi de Seguretat i Higiene en projectes d'edificació i obres públiques.

## **1.2.- Descripció de les obres.**

### **1.2.1.- Descripció general de l'obra.**

L'àrea de servei i àrea de pesatge projectada en el present projecte és de tipus doble, és a dir, amb una plataforma a cada marge de la futura C-25 desdoblada, situada al PK 230+800. Aquest punt està comprès entre l'enllaç amb la GI-533 i el futur enllaç Aeroport – Girona, en aquest tram el desdoblament de l'Eix Transversal es durà a terme pel Nord. El present projecte consisteix en la construcció d'una àrea de servei i una àrea de pesatge en unes plataformes a costat i costat de la C-25. Ambdues instal·lacions disposaran dels mateixos elements funcionals. Aquests elements funcionals consten d'una benzinerà, un restaurant, un aparcament per a vehicles lleugers i un per a vehicles pesants i una zona de pesatge de vehicles pesants per cada plataforma:

- Benzinerà:

Al accedir, tant pel costat sud com pel costat nord, la benzinerà és el primer element funcional que els conductors es trobaran. La façana més propera a la carretera C-25 se situa a una distància mínima de 50 metres del límit de plataforma de la C-25.

Les illetes de subministrament se situen paral·leles al tronc per facilitar el moviment de vehicles i les boques de descàrrega amb recuperació de gasos es disposen a la dreta de les plataformes i suficientment allunyades per evitar que els camions de subministrament dificultin qualsevol moviment de vehicles tant a l'àrea de servei com a l'àrea de pesatge.

El subministrament d'aire i aigua se situarà al marge esquerre de la plataforma i a l'alçada de la benzinerà on s'ha projectat un ample de vialitat suficient per a tal efecte.

Per últim, els dipòsits d'emmagatzematge de combustible estan situats a l'interior d'un paral·lelepípede de formigó armat i estanc per sota de les illetes de subministrament. Aquest disposarà d'una arqueta pel registre. Aquests elements eviten el vessament de carburant al terreny en cas de fuga.

La Benzinerà queda definida al nivell d'instal·lacions però no a nivell d'edificació. El mòdul de gasolinera no és, doncs, objecte del present projecte.

- Restaurant:

Aquesta edificació, situada a continuació de la benzinera i separada per un pàrking de vehicles lleugers en bateria, està formada per un únic volum de planta baixa i conté els usos que complementen la zona de servei, com menjador i botiga de varietats. Com la benzinera, es respecten els 50 metres de distància mínima a les línies blanques. S'ha plasmat a plànols per tal de tenir un idea de la ubicació de l'edifici, però el mòdul del Restaurant no és objecte del present projecte.

- Mòdul de pesatge:

Situats a l'extrem més allunyat de la carretera C-25, consten d'un vial intern on circulen els vehicles pesants per tal de poder accedir al pesatge estàtic i d'una edificació pel control i pesatge. Aquest vial és de retorn i per tant un mateix vehicle pot tornar a passar pel pesatge estàtic tantes vegades com sigui necessari sense haver de sortir de l'àrea de pesatge.

Es tracta d'una edificació d'una planta baixa dins la qual es situen els equips i espais necessaris per a poder realitzar el pesatge de vehicles de càrrega.

Situada en paral·lel al vial intern de l'estació, la caseta de control es compon de dos elements clarament diferenciats.

El primer, l'oficina de control, compta amb una zona de treball per al personal de l'estació a on s'ubiquen els equips de control, un lavabo exclusiu per al personal, un magatzem i una zona d'aparcament.

El segon, integrat amb l'oficina, consta d'una bàscula per a pesatge dinàmic de baixa velocitat o estàtic, situada sobre el vial intern. Està separat de la resta d'edificacions per un pàrking per a vehicles pesants.

És objecte d'aquest projecte definir l'obra civil per encabir tots aquests elements de l'àrea de servei. Aquests elements (senyalització, bàscula, etc) junt amb tota la infraestructura que requereix el pesatge dinàmic (veure l'annex Instal·lacions) només s'expliquen a títol informatiu i per tant, no formen part de l'objecte del present projecte. Es mostra en un croquis de l'apèndix 3 de l'annex d'instal·lacions.

- Aparcament per a vehicles lleugers i pesants:

L'àrea d'estacionament per a vehicles lleugers es troba situada entre els edificis de la benzinera i del restaurant. D'aquesta manera es facilita l'estacionament dels mateixos tant si surten de la benzinera com si venen directament del vial principal. La capacitat d'aquesta àrea és per a 40 vehicles dels quals hi haurà els corresponents reservats per a minusvàlids.

L'àrea d'estacionament per a vehicles pesants es troba entre l'àrea de pesatge i la resta d'edificis per facilitar l'estacionament dels vehicles que no superin la pesada, així com els vehicles pesants que vulguin estacionar per utilitzar els diferents serveis disponibles.

La pavimentació de tota l'àrea de servei és de paviment bituminós excepte la zona de subministrament de carburant, on es disposa paviment de formigó.

Els accessos i sortides de l'àrea de servei es resolen mitjançant carrils d'alentiment i acceleració de tipus paral·lel de 4 metres d'amplada i amb voral dret de 2,5 metres, igual al de la calçada principal de la carretera C-25.

En quant al tractament de les aigües hidrocarburades, s'ha dissenyat per cada plataforma, un sistema de depuració que processarà les aigües generades en la superfície cap a un equip de decantació i depuració. Pel que fa a les aigües domèstiques es canalitzaran directament a la nova depuradora de fangs actius i posteriorment a la xarxa d'aigües pluvials que les canalitzarà cap a la llera pública.

Finalment es procedirà a la revegetació dels talussos generats i a la reforestació de tots els espais afectats possibles en comú acord amb l'ajuntament local.

### **1.2.2.- Esplanació i obres preparatòries.**

Totes les obres venen definides al document núm. 2: Plànols, i s'executaran d'acord amb allò que en ells s'indica, conforme a les especificacions d'aquestes Prescripcions Tècniques i a les ordres i instruccions que dicti l'Enginyer Director.

Les obres d'esplanació comprenen:

- Replanteig de totes les operacions i materialització de referències topogràfiques.
- L'aclariment i esbrossada de tota la zona compresa dins dels límits de l'explanació, fins i tot la tala d'arbres i l'extracció de soques.
- La demolició de les construccions situades dins dels límits d'expropiació.
- L'eliminació de tots els materials inservibles dins dels límits d'esplanació.
- Tots els accessos i camins de servei interior, necessaris per a l'execució de les obres.
- Les obres necessàries per al manteniment de servitud durant l'execució dels treballs, fins i tot la senyalització provisional necessària, segons indicació de la Direcció de les obres.
- La construcció de les cunetes de cap de desmunt.
- El moviment de terres necessari per conformar l'esplanada de la carretera. Aquestes obres inclouen tots els desmunts en la traça o préstecs autoritzats, transport dels materials utilitzables al seu lloc

PROJECTE D'INSTAL·LACIÓ D'UNA ÀREA DE SERVEI A L'EIX TRANSVERSAL  
CARRETERA C-25 DE LLEIDA A GIRONA  
AL MUNICIPI DE VILOBÍ D'ONYAR  
PPTP

d'utilització i d'aquells que no ho són, a abocador, preparació de la superfície d'assentament, formació de rebliments, acabats i allisada de talussos i construcció de l'esplanada millorada.

- Quantes operacions siguin necessàries per acabar l'obra en les condicions de qualitat i amb les toleràncies definides als documents del Projecte.

- Neteja i retirada d'elements auxiliars i restes d'obra.



### 1.2.3.- Drenatge.

En el tram de Projecte s'executaran dos obres de drenatge transversal per tal d'ampliar l'existent obra de la C-25, prolongant-la a tots dos marges de la traça sota les plataformes creades per encabir l'àrea de servei i pesatge.

Els tipus d'obra de drenatge projectades són marcs de formigó.

L'execució d'aquestes obres comprèn:

- Replanteig i materialització de referències topogràfiques.
- Els camins d'accessos necessaris per a l'execució de les obres.
- Excavació i allisada de les obres d'entrada i sortida i retirada dels productes excavats.
- Emmacat de les obres d'entrada i sortida on s'indiqui.
- Formigó i encofrat del cos d'obra i de les embocadures d'entrada i sortida, o dels escalonaments de sortida i dels fossats d'entrada, en tot cas.
- Excavació, en tot cas, de la rasa per col·locació dels tubs i retirada dels productes excavats.
- Subministrament, transport i col·locació dels tubs d'acer corrugat, amb el seu recobriment de material granular seleccionat.
- Quantes operacions es necessitin per acabar les obres en les condicions de qualitat i amb les toleràncies definides als documents del projecte.
- Retirada i neteja de tots els elements auxiliars i restes d'obra.
- Condicionament del terreny.
- Conservació de l'obra executada fins a la seva recepció provisional.
- Totes les obres necessàries per assegurar el correcte drenatge provisional de les aigües interceptades mentre es realitza l'obra definitiva.

Per al drenatge longitudinal s'ha previst un sistema constituït per cunetes laterals de calçada de 1,50 m. d'amplada revestides amb els drens o col·lectors-drens necessaris.

L'execució d'aquestes obres comprèn:

- Replanteig i materialització de referències topogràfiques.
- Excavació i allisada de rases i pous per a pericons, i retirada dels productes excavats.
- Formigó de base i col·locació de tubs del drenatge.
- Envoltat del dren amb granulat filtrant.
- Revestiment amb formigó, en tot cas, de les cunetes.
- Replens complementaris
- Construcció de baixants, fins i tot materials.
- Quantes operacions es necessitin per acabar les obres en les condicions de qualitat i amb les toleràncies definides als documents del projecte.
- Retirada i neteja de tots els elements auxiliars i restes d'obra.
- Condicionament del terreny.

En tots els desmunts es construirà una cuneta de desmunt, que queda inclosa dins el capítol d'esplanació.

#### 1.2.4.- Afermat.

El ferm és de tipus flexible i constituït per les capes següents:

##### Tronc:

Capa de trànsit: 3 cm de microaglomerat BBTM 11 B BM-3c.  
Reg d'adherència termoadherent ECR-2d-m  
Capa intermèdia : 6 cm de MBC tipus AC22 bin S B60/70.  
Reg d'adherència ECR-1d  
Capa base : 6 cm de MBC tipus AC 22 base G B60/70.  
Reg d'emprimació ECR-1d  
Reg de curat ECR-1d  
Base granular : 20 cm Sòl ciment.

L'estructura del ferm sota voral, així com tots els detalls per a la definició del ferm estan explicitats als plànols de projecte.

##### Plataforma d'àrea de servei i àrea de pesatge

El paviment corresponent a la zona de subministrament de carburant i de la zona de pesada serà de formigó:

Reg de cura amb producte filmogen per a formigó  
Capa de ferm: 23 cm de Formigó vibrat HF  
Reg de cura amb producte filmogen per a formigó  
Capa base: 15 cm de Formigó magre vibrat HM  
Reg de curat ECR-1

##### Camins rurals.

30 cm. de tot-u artificial

En els plànols de projecte es defineixen exactament totes les seccions estructurals de ferm que corresponen a cadascun dels ramals o eixos projectats.

L'execució d'aquestes obres comprèn:

PROJECTE D'INSTAL·LACIÓ D'UNA ÀREA DE SERVEI A L'EIX TRANSVERSAL  
CARRETERA C-25 DE LLEIDA A GIRONA  
AL MUNICIPI DE VILOBÍ D'ONYAR  
PPTP

- Replanteig i materialització de referències topogràfiques.
- Preparació de la superfície existent.
- Fabricació, estès i compactació de les capes granulars i bituminoses.
- Regs de cura, adherència i emprimació.
- Quantes operacions es necessitin per acabar les obres en les condicions de qualitat i amb les toleràncies definides als documents del Projecte.
- Neteja i retirada d'elements auxiliars i resta d'obra.

#### **1.2.5.- Senyalització i seguretat vial.**

Comprèn els següents grups d'obres:

- Senyalització vertical, fins i tot banderoles i pòtics.
- Senyalització horitzontal.
- Abalisament.
- Barrera de seguretat.

Els senyals del primer grup, en la seva forma, color, dimensions i alfabet, s'ajusten a la Normativa del Ministeri d'Obres Públiques i Urbanisme (actual Ministerio de Fomento).

La seva execució inclou les operacions següents:

- Replanteig de la ubicació dels senyals.
- Subministrament dels materials.
- Execució dels fonaments.
- Instal·lació dels elements de sosteniment i dels senyals.

La senyalització horitzontal inclou les següents operacions:

- Replanteig i premarcatge.
- Decapatge de les marques vials existents.
- Neteja de les superfícies a pintar.

- Subministrament i aplicació de la pintura i microesferes reflectores.
- Protecció de les marques vials.

L'abaliment inclou:

- Replanteig de fites.
- Subministrament de materials.
- Excavacions necessàries per a la implantació de les fites.
- Subjectament de fites al terreny, i a la barrera de seguretat.

La instal·lació de la barrera de seguretat inclou les següents operacions:

- Replanteig de la situació.
- Subministrament dels materials.
- Clavament o fonament dels pals, en cas de barrera flexible.
- Fixació i estrenyiment de la cargoleria.
- Encofrat, formigonat i armat de la barrera rígida i la seva fonamentació.

A més a més de tot això, les obres de senyalització i seguretat vial inclouen:

- Quantes operacions siguin necessàries per acabar l'obra en les condicions de qualitat i amb les toleràncies definides als documents del Projecte.
- La neteja i retirada d'elements auxiliars i restes d'obra.

### **1.2.6.- Obres complementàries.**

Comprèn els següents grups d'obres:

- Tancament

La instal·lació de la tanca inclou les següents operacions:

- . Replanteig.
- . Subministrament de materials.
- . Execució dels fonaments.
- . Muntatge dels pals i malla.
- . Tesat de la malla.

A més a més de tot això, les obres de tancament inclouen:

- . Quantes operacions siguin necessàries per acabar les obres en les condicions de qualitat i amb les toleràncies definides als documents del Projecte.
- Plantacions.

Es col·locaran a les zones indicades als plànols.

### **1.2.7.- Reposicions.**

S'inclouen dins del pressupost general de l'obra, l'obra civil corresponent a la reposició dels serveis afectats següents:

- Línia elèctrica

La realització de les obres de reposició dels serveis afectats inclou totes les operacions i materials necessaris per acabar les obres en les condicions de qualitat i toleràncies definides als documents del Projecte o a les que ordeni l'Enginyer Director.

### **1.3.- Direcció d'obra.**

La Direcció, seguiment, control i valoració de les obres objecte del projecte, així com de les que corresponguin a ampliacions o modificacions establertes per GISA, estarà a càrrec d'una Direcció d'Obra encapçalada per un tècnic titulat competent. GISA participarà en la Direcció d'Obra en la mida que ho cregui convenient.

Per a poder acomplir amb la màxima efectivitat la missió que li és encarregada, la Direcció d'Obra gaudirà de les més àmplies facultats, podent conèixer i participar en totes aquelles previsions o actuacions que porti a terme el Contractista.

Seràn base per al treball de la Direcció d'Obra:

- Els plànols del projecte.
- El Plec de Condicions Tècniques.
- Els quadres de preus.
- El preu i termini d'execució contractats.
- El Programa de treball formulat pel Contractista i acceptat per GISA.
- Les modificacions d'obra establertes per GISA.

Sobre aquestes bases, correspondrà a la Direcció d'Obra:

- Impulsar l'execució de les obres per part del contractista.

- Assistir al Contractista per a la interpretació dels documents del Projecte i fixació de detalls de la definició de les obres i de la seva execució per a que es mantinguin les condicions de funcionalitat, estabilitat, seguretat i qualitat previstes al Projecte.
- Formular amb el Contractista l'Acta de replanteig i inici de les obres i tenir present que els replanteigs de detall es facin degudament per ell mateix.
- Requerir, acceptar o reparar si s'escau, els plànols d'obra que ha de formular el Contractista.
- Requerir, acceptar o reparar si s'escau, tota la documentació que, d'acord amb allò que estableix aquest Plec, el que estableix el Programa de Treball acceptat i, el que determina les normatives que, partint d'ells, formuli la pròpia Direcció d'Obra, correspongui formular al Contractista als efectes de programació de detall, control de qualitat i seguiment de l'obra.
- Establir les comprovacions dels diferents aspectes de l'obra que s'executi que estimi necessàries per a tenir ple coneixement i donar testimoni de si aconsegueixen o no amb la seva definició i amb les condicions d'execució i d'obra prescrites.
- En cas d'incompliment de l'obra que s'executa amb la seva definició o amb les condicions prescrites, ordenar al Contractista la seva substitució o correcció paralitzant els treballs si ho creu convenient.
- Proposar les modificacions d'obra que impliquin modificació d'activitats o que cregui necessàries o convenients.
- Informar les propostes de modificacions d'obra que formuli el Contractista.
- Proposar la conveniència d'estudi i formulació, per part del Contractista, d'actualitzacions del programa de Treballs inicialment acceptat.
- Establir amb el Contractista documentació de constància de característiques i condicions d'obres ocultes, abans de la seva ocultació.
- Establir les valoracions mensuals a l'origen de l'obra executada.
- Establir periòdicament informes sistemàtics i analítics de l'execució de l'obra, dels resultats del control i de l'acompliment dels Programes, posant-se de manifest els problemes que l'obra presenta o pot presentar i les mesures preses o que es proposin per a evitar-los o minimitzar-los.
- Preparació de la informació d'estat i condicions de les obres, i de la valoració general d'aquestes, prèviament a la seva recepció per GISA.
- Recopilació dels plànols i documents definitoris de les obres tal com s'ha executat, per a lliurar a GISA un cop acabats els treballs.

El Contractista haurà d'actuar d'acord amb les normes i instruccions complementàries que d'acord amb allò que estableix el Plec de Condicions Tècniques del Projecte, li siguin dictades per la Direcció d'Obra per a la regulació de les relacions entre ambdós en allò referent a les operacions de control, valoració i en general, d'informació relacionades amb l'execució de les obres.

Per altra banda, la Direcció d'Obra podrà establir normatives reguladores de la documentació o altre tipus d'informació que hagi de formular o rebre el Contractista per a facilitar la realització de les expressades

funcions, normatives que seran d'obligat compliment pel Contractista sempre que, si aquest ho requereix, siguin prèviament conformades per GISA.

El Contractista designarà formalment les persones de la seva organització que estiguin capacitades i facultades per a tractar amb la Direcció d'Obra les diferents matèries objecte de les funcions de les mateixes i en els diferents nivells de responsabilitat, de tal manera que estiguin sempre presents a l'obra persones capacitades i facultades per a decidir temes dels quals la decisió per part de la Direcció d'Obra estigui encarregada a persones presents a l'obra, podent entre unes i altres establir documentació formal de constància, conformitat o objeccions.

La Direcció d'Obra podrà detenir qualsevol dels treballs en curs de la realització que, al seu barem, no s'executin d'acord amb les prescripcions contingudes a la documentació definitòria de les obres.

#### **1.4.- Desenvolupament de les obres.**

##### **1.4.1.- Replanteigs. Acta de comprovació del replanteig.**

Amb anterioritat a la iniciació de les obres, el Contractista, conjuntament amb la Direcció d'Obra, procediran a la comprovació de les bases de replanteig i punts fixos de referència que constin al Projecte, aixecant-se Acta dels resultats.

A l'acta s'hi farà constar que, tal i com estableixen les bases del concurs i clàusules contractuals, el Contractista, prèviament a la formulació de la seva oferta, va prendre dades sobre el terreny per a comprovar la correspondència de les obres definides al Projecte amb la forma i característiques del citat terreny. En cas de que s'hagués apreciat alguna discrepància es comprovarà i es farà constar a l'Acta amb caràcter d'informació per a la posterior formulació de plànols d'obra.

A partir de les bases i punts de referència comprovats es replantejaran els límits de les obres a executar que, per sí mateixos o per motiu de la seva execució puguin afectar terrenys exteriors a la zona de domini o serveis existents.

Aquestes afeccions es faran constar a l'Acta, a efectes de tenir-los en compte, conjuntament amb els compromisos sobre serveis i terrenys afectats.

Correspondrà al Contractista l'execució dels replanteigs necessaris per a portar a terme l'obra. El Contractista informarà a la Direcció d'Obra de la manera i dates en que programi portar-los a terme. La Direcció d'Obra podrà fer-li recomanacions al respecte i, en cas de que els mètodes o temps d'execució donin lloc a errors a les obres, prescriure correctament la forma i temps d'executar-los.



La Direcció d'Obra farà, sempre que ho cregui oportú, comprovacions dels replanteigs efectuats.

#### **1.4.2.- Plànols d'obra.**

Un cop efectuat el replanteig i els treballs necessaris per a un perfecte coneixement de la zona i característiques del terreny i materials, el Contractista formularà els plànols detallats d'execució que la Direcció d'Obra cregui convenients, justificant adequadament les disposicions i dimensions que figuren en aquests segons els plànols del projecte constructiu, els resultats dels replanteigs, treballs i assaigs realitzats, els plecs de condicions i els reglaments vigents. Aquests plànols hauran de formular-se amb suficient anticipació, que fixarà la Direcció d'Obra, a la data programada per a l'execució de la part d'obra a que es refereixen i ser aprovats per la Direcció d'Obra, que igualment, assenyalarà al Contractista el format i disposició en que ha d'establir-los. Al formular aquests plànols es justificaran adequadament les disposicions adoptades.

El Contractista estarà obligat, quan segons la Direcció d'Obra fos imprescindible, a introduir les modificacions que calguin per a que es mantinguin les condicions d'estabilitat, seguretat i qualitat previstes al projecte, sense dret a cap modificació al preu ni al termini total ni als parcials d'execució de les obres.

Per la seva part el Contractista podrà proposar també modificacions, degudament justificades, sobre l'obra projectada, a la Direcció d'Obra, qui, segons la importància d'aquestes, resoldrà directament o ho comunicarà a GISA per a l'adopció de l'acord que s'escaigui. Aquesta petició tampoc donarà dret al Contractista a cap modificació sobre el programa d'execució de les obres.

Al cursar la proposta citada a l'apartat anterior, el Contractista haurà d'assenyalar el termini dins del qual precisa rebre la contestació per a que no es vegi afectat el programa de treballs. La no contestació dins del citat termini, s'entendrà en tot cas com a denegació a la petició formulada.

#### **1.4.3.- Programes de treballs.**

Prèviament a la contractació de les obres el Contractista haurà de formular un programa de treball complet. Aquest programa de treball serà aprovat per GISA al temps i en raó del Contracte. L'estructura del programa s'ajustarà a les indicacions de GISA.

El programa de Treball comprendrà:

a) La descripció detallada del mode en que s'executaran les diverses parts de l'obra, definint amb criteris constructius les activitats, lligams entre activitats i durades que formaran el programa de treball.

b) Avantprojecte de les instal·lacions, mitjans auxiliars i obres provisionals, inclosos camins de servei, oficines d'obra, allotjaments, magatzems, sitges, etc. i justificació de la seva capacitat per a assegurar l'acompliment del programa.

c) Relació de la maquinària que s'emprarà, amb cada expressió de les seves característiques, on es troba cada màquina al temps de formular el programa i de la data en que estarà a l'obra així com la justificació d'aquelles característiques per a realitzar conforme a condicions, les unitats d'obra en les quals s'hagin d'emprar i les capacitats per a assegurar l'acompliment del programa.

d) Organització de personal que es destina a l'execució de l'obra, expressant on es troba el personal superior, mitjà i especialista quan es formuli el programa i de les dates en que es trobi a l'obra.

e) Procedència que es proposa per als materials a utilitzar a l'obra, ritmes mensuals de subministres, previsió de la situació i quantia dels emmagatzematges.

f) Relació de serveis que resultaran afectats per les obres i previsions tant per a la seva reposició com per a l'obtenció, en cas necessari de llicències per això.

g) Programa temporal d'execució de cada una de les unitats que componen l'obra, establint el pressupost d'obra que cada mes es farà concret, i tenint en compte explícitament els condicionaments que per a l'execució de cada unitat representen les altres, així com altres particulars no compreses en aquestes.

h) Valoració mensual i acumulada de cada una de les Activitats programades i del conjunt de l'obra.

Durant el curs de l'execució de les obres, el Contractista haurà d'actualitzar el programa establert per a la contractació, sempre que, per modificació de les obres, modificacions en les seqüències o processos i/o retards en la realització dels treballs, GISA ho cregui convenient. La direcció d'Obra tindrà facultat de prescriure al Contractista la formulació d'aquests programes actualitzats i participar en la seva redacció.

A part d'això, el Contractista haurà d'establir periòdicament els programes parcials de detall d'execució que la Direcció d'Obra cregui convenientes.

El Contractista se sotmetrà, tant en la redacció dels programes de treballs generals com parcials de detall, a les normes i instruccions que li dicta la Direcció d'Obra.

#### **1.4.4.- Control de qualitat.**

La Direcció d'Obra té facultat de realitzar els reconeixements, comprovacions i assaigs que cregui adients en qualsevol moment, havent el Contractista d'oferir-li assistència humana i material necessari per això. Les despeses de l'assistència no seran d'abonament especial.

Quan el Contractista executés obres que resultessin defectuoses en geometria i/o qualitat, segons els materials o mètodes de treball utilitzats, la Direcció d'Obra apreciarà la possibilitat o no de corregir-les i en funció d'això disposarà:

- Les mesures a adoptar per a procedir a la correcció de les corregibles, dins del termini que s'assenyali.
- Les incorregibles, on la separació entre característiques obtingudes i especificades no comprometi la funcionalitat ni la capacitat de servei, seran tractades a elecció de GISA, com a incorregibles en que quedi compromesa la seva funcionalitat i capacitat de servei, o acceptades previ acord amb el Contractista, amb una penalització econòmica.
- Les incorregibles en que quedin compromeses la funcionalitat i la capacitat de servei, seran enderrocades i reconstruïdes a càrrec del Contractista, dins del termini que s'assenyali.

Totes aquestes obres no seran d'abonament fins a trobar-se en les condicions especificades, i en cas de no ser reconstruïdes en el termini concedit, GISA podrà encarregar el seu arreglament a tercers, per compte del Contractista.

La Direcció d'Obra podrà, durant el curs de les obres o prèviament a la recepció provisional d'aquestes, realitzar quantes proves cregui adients per a comprovar el compliment de condicions i l'adequat comportament de l'obra executada.

Aquestes proves es realitzaran sempre en presència del Contractista que, per la seva part, està obligat a donar quantes facilitats es necessitin per a la seva correcta realització i a posar a disposició els mitjans auxiliars i personal que faci falta a tal objecte.

De les proves que es realitzin s'aixecarà Acta que es tindrà present per a la recepció de l'obra.

El personal que s'ocupa de l'execució de l'obra, podrà ser recusat per la Direcció d'Obra sense dret a cap indemnització per al Contractista.

#### **1.4.5.- Mitjans del contractista per a l'execució dels treballs.**

El Contractista és obligat a tenir a l'obra l'equip de personal directiu, tècnic, auxiliar i operari que resulti de la documentació de l'adjudicació i quedi establert al programa de treballs. Designarà de la mateixa manera, les persones que assumeixin, per la seva part, la direcció dels treballs que, necessàriament, hauran de residir a les proximitats de les obres i tenir facultats per a resoldre quantes

PROJECTE D'INSTAL·LACIÓ D'UNA ÀREA DE SERVEI A L'EIX TRANSVERSAL  
CARRETERA C-25 DE LLEIDA A GIRONA  
AL MUNICIPI DE VILOBÍ D'ONYAR  
PPTP

qüestions depenguin de la Direcció d'Obra, havent sempre de donar compte a aquesta per a poder absentar-se de la zona d'obres.

Tant la idoneïtat de les persones que constitueixen aquest grup directiu, com la seva organització jeràrquica i especificació de funcions, serà lliurement apreciada per la Direcció d'Obra que tindrà en tot moment la facultat d'exigir al Contractista la substitució de qualsevol persona o persones adscrites a aquesta, sense obligació de respondre de cap dels danys que al Contractista pogués causar l'exercici d'aquella facultat. No obstant, el contractista respon de la capacitat i de la disciplina de tot el personal assignat a l'obra.

De la maquinària que amb arranament al programa de treballs s'hagi compromès a tenir a l'obra, no podrà el Contractista disposar per a l'execució d'altres treballs, ni retirar-la de la zona d'obres, excepte expressa autorització de la Direcció d'Obra.

#### **1.4.6.- Informació a preparar pel contractista.**

El Contractista haurà de preparar periòdicament per a la seva remissió a la Direcció d'Obra informes sobre els treballs de projecte, programació i seguiment que li estiguin encomanats.

Les normes sobre el contingut, forma i dates per al lliurament d'aquesta documentació vindrà fixada per la Direcció d'Obra.

Serà, de la mateixa manera, obligació del Contractista deixar constància formal de les dades bàsiques de la forma del terreny que obligatòriament haurà tingut que prendre abans de l'inici de les obres, així com les de definició d'aquelles activitats o parts d'obra que hagin de quedar ocultes.

Això darrer, a més a més, degudament comprovat i avalat per la Direcció d'Obra prèviament a la seva ocultació.

Tota aquesta documentació servirà de base per a la confecció del projecte final de les obres, a redactar per la Direcció d'Obra, amb la col·laboració del Contractista que aquesta cregui convenient.

GISA no es fa responsable de l'abonament d'activitats per a les que no existeixi comprovació formal de l'obra oculta i, en tot cas, es reserva el dret de que qualsevol despesa que comportés la comprovació d'haver estat executades les anomenades obres, sigui a càrrec del Contractista.

#### **1.4.7.- Manteniment i regulació del trànsit durant les obres.**

El Contractista serà responsable de mantenir en els màxims nivells de seguretat l'accés de vehicles al tall de treball des de la carretera així com la incorporació de vehicles a la mateixa. A tal efecte està a disposició d'allò que estableixin els organismes, institucions i poders públics amb competència i jurisdicció sobre el trànsit.

#### **1.4.8.- Seguretat i salut al treball.**

És obligació del contractista el compliment de tota la normativa que faci referència a la prevenció de riscos laborals i a la seguretat i salut en la construcció, en concret, de la Llei 31/1995, de 17 de gener, i del Reial Decret 1627/1997, de 24 d'octubre (BOE 25/10/97).

D'acord amb l'article 7 de l'esmentat Reial Decret el Contractista haurà d'elaborar un "Pla de seguretat i salut" en el qual desenvolupi i adapti "L'estudi de seguretat i salut" contingut al projecte, a les circumstàncies físiques, de mitjans i mètodes en que desenvolupi els treballs.

Aquest Pla haurà de ser aprovat pel coordinador de seguretat i salut abans de l'inici de les obres.

#### **1.4.9.- Afeccions al medi ambient.**

El Contractista adoptarà en totes les feines que realitzi les mesures necessàries perquè les afeccions al medi ambient siguin mínimes. Així, en l'explotació de pedreres, graveres i préstecs tindrà establert un pla de regeneració de terrenys; les plantes fabricants de formigons hidràulics o barreges asfàltiques, disposaran dels elements adequats per evitar les fuites de ciment o pols mineral a l'atmosfera, i de ciment, additius i lligants a les aigües superficials o subterrànies; els moviments dins de la zona d'obra es produiran de mode que només s'afecti la vegetació existent en allò estrictament necessari per a la implantació de les mateixes; tota la maquinària utilitzada disposarà de silenciadors per reduir la pol·lució fònica.

El contractista serà responsable únic de les agressions que, en els sentits a dalt apuntats i qualssevol altres difícilment identificables en aquest moment, produeixi al medi ambient, havent de canviar els medis i mètodes utilitzats i reparar els danys causats seguint les ordres de la Direcció d'Obra o dels organismes institucionals competents en la matèria.

El contractista està obligat a facilitar les tasques de correcció mediambientals, tals com plantacions, hidrosembrats i d'altres, encara que aquestes no les tingués contractades, permetent l'accés al lloc de treball i deixen accessos suficients per la seva realització.

#### **1.4.10.- Abocadors**

El contractista no podrà abocar material procedent de l'obra sense que prèviament estigui aprovat l'abocador pel director de l'obra i per la comissió de seguiment mediambiental, en el cas que estigui constituïda..

#### **1.4.11.- Execució de les obres no especificades en aquest plec.**

L'execució de les unitats d'obra del Present Projecte, les especificacions del qual no figuren en aquest Plec de Prescripcions Tècniques Particulars, es faran d'acord amb allò especificat per aquestes a la normativa vigent, o en el seu defecte, amb allò que ordeni el director de les obres, dins de la bona pràctica per a obres similars.

#### **1.5.- Amidament i abonament.**

##### **1.5.1.- Amidament de les obres.**

La Direcció de l'Obra realitzarà mensualment i en la forma que estableix aquest Plec de Prescripcions Tècniques Particulars, l'amidament de les unitats d'obra executades durant el període de temps anterior.

El Contractista o el seu delegat podran presenciar la realització d'aquests amidaments.

Per les obres o parts d'obra les dimensions i característiques de les quals hagin de quedar posterior i definitivament ocultes, el Contractista està obligat a avisar a la Direcció amb la suficient antelació, a fi de que aquesta pugui realitzar les corresponents amidaments i presa de dades, aixecant els plànols que les defineixin, la conformitat de les quals subscriurà el Contractista o el seu delegat.

Si no hi hagués avís amb antelació, l'existència del qual cor- a acceptar les decisions de l'Administració sobre el particular.

##### **1.5.2.- Abonament de les obres.**

###### **1.5.2.a.- Preus unitaris.**

Els preus unitaris que apareixen en lletra en el Quadre de preus núm. 1, serà el que s'aplicarà als amidaments per obtenir l'import d'Execució Material de cada unitat d'obra.

La descomposició dels preus unitaris que figuren en el Quadre de Preus núm. 2, és d'aplicació exclusiva a les unitats d'obra incompletes, no podent-se el contractista reclamar modificació de preus en lletra del Quadre núm. 1, per a les unitats totalment executades, per errors o omissions en la descomposició que figura en el Quadre de Preus núm. 2.

Encara que la justificació de preus unitaris que apareix en el corresponent Annex a la Memòria, s'emprin hipòtesis no coincidents amb la forma real d'executar les obres (jornals i mà d'obra necessària, quantitat, tipus i cost horari de maquinària, transport, nombre i tipus d'operacions necessàries per completar la unitat d'obra, dosificació, quantitat de materials, proporció de varis corresponents a diversos preus

PROJECTE D'INSTAL·LACIÓ D'UNA ÀREA DE SERVEI A L'EIX TRANSVERSAL  
CARRETERA C-25 DE LLEIDA A GIRONA  
AL MUNICIPI DE VILOBÍ D'ONYAR  
PPTP



auxiliars, etc), aquests extrems no podent argüir-se com a base per a la modificació del corresponent preu unitari i estan continguts en un document merament informatiu.

1.5.2.b.- Altres despeses per compte del contractista.

Seràn per compte del Contractista, sempre que al contracte no es prevegi explícitament el contrari, les següents despeses, a títol indicatiu i sense que la relació sigui limitadora.

- Les despeses de construcció, remoció i retirada de tota classe de construccions auxiliars, incloses les d'accés.
- Les despeses de lloguer o adquisició de terrenys per a dipòsits de maquinària i materials.
- Les despeses de protecció d'aplec i de la pròpia obra contra tot deteriorament, dany o incendi, acomplint els requisits vigents per a l'emmagatzematge d'explosius i carburants.
- Les despeses de neteja i evacuació de deixalles i brossa.
- Les despeses de conservació de desguassos.
- Les despeses de subministrament, col·locació i conservació de senyals de tràfic i altres recursos necessaris per a proporcionar seguretat dins de les obres.
- Les despeses de remoció de les instal·lacions, eines, materials i neteja general de l'obra quan es finalitzi.
- Les despeses de muntatge, conservació i retirada d'instal·lacions per al subministrament de l'aigua i energia elèctrica necessaris per a les obres.
- Les despeses de demolició de les instal·lacions provisionals.
- Les despeses de retirada dels materials rebutjats i correcció de les deficiències observades i posades de manifest pels corresponents assaigs i proves.
- Els danys causats a tercers, amb les excepcions que marca la llei.
  - Despeses d'establiment, millora i manteniment dels camins d'accés al tall.

## **2.- MATERIALS BÀSICS.**

### **2.1.- Aspectes generals.**

En aquest capítol són especificades les propietats i característiques que han de tenir els materials que hauran d'ésser utilitzats a l'obra. En el cas de que algun material o característica no haguessin estat suficientment definits, haurà de suposar-se que és el de millor qualitat que existeix al mercat dins la seva classe, i que haurà d'acomplir la normativa tècnica vigent.

### **2.2.- Materials per a terraplens, pedraplens i rebliments localitzats.**

#### **2.2.1.- Consideracions generals.**

PROJECTE D'INSTAL·LACIÓ D'UNA ÀREA DE SERVEI A L'EIX TRANSVERSAL  
CARRETERA C-25 DE LLEIDA A GIRONA  
AL MUNICIPI DE VILOBÍ D'ONYAR  
PPTP

Els materials utilitzats en terraplens i rebliments localitzats seran sols o materials granulars constituïts per productes que no continguin matèria orgànica descomposta, fems, arrels, terra vegetal o qualsevol altre matèria similar. Aquests materials podran ser locals obtinguts de les excavacions realitzades a l'obra, o dels terrenys de préstec que fossin necessaris, amb l'autorització, en aquest cas, de la Direcció de l'Obra. Les condicions mínimes exigibles son les establertes a l'O.M de 16 de maig de 2002.

En el fonament i el nucli del terraplè hauran de ser utilitzats materials definits com a tolerables o adequats. En la coronació haurà de fer-se servir material del tipus seleccionat o admesos per l'O.C. 10/2002 de 30 de setembre de 2002, i amb el corresponent C.B.R. de l'esplanada definida al projecte i especificacions del PG3.

En el cas d'utilització sòl tipus E3 especial, aquesta haurà de complir també les següents especificacions:

- Complir les especificacions de sòl seleccionat, segons el PG3.
- Equivalent de sorra més gran de 30.
- L'índex de plasticitat serà zero.
- CBR més gran de 20, al 95% de Proctor normal.

La granulometria haurà de ser tal que la fracció que passa pel tamís 0,080 UNE sigui inferior als 2/3 de la fracció que passa pel tamís 0,4 UNE.

### **2.2.2.- Materials per a rebliments en estreps, testeres de passos inferiors i murs.**

En les obres de fàbrica les dimensions dels reblerts del tradós serà l'establerta als plànols de projecte, essent les condicions dels materials les següents:

En el cas de no utilització de llosa de transició el nucli dels terraplens situats en el tradós d'estreps d'obres de fàbrica, testeres de passos inferiors i murs es realitzaran amb el mateix material que la resta del terraplè. Aquest reblert es coronarà amb un bloc de grava-ciment, amb un percentatge de ciment del 4% amb les dimensions definides al projecte. Aquest reblert de grava-ciment realitzarà les funcions de llosa de transició. Sobre aquesta grava-ciment es disposen totes les capes de la secció estructural del ferm.

En la resta de casos, que correspon a calaixos soterrats més d'un metre sota la secció del ferm o disposar d'una llosa de transició, el nucli dels terraplens situats en el tradós es realitzaran amb sòl tipus E3 especial, amb un mínim de 2,0 m d'ample i augmentant a raó d'un talús 1/1 fins als límits definits al projecte.

Sobre les voltes i estructures soterrades es col·locarà un reblert amb materials que compleixin les condicions de sòl tipus E3 especial i fins a 1 (un) metre per damunt de la generatriu superior de la volta o tauler de l'estructura soterrada.

El nucli dels terraplens damunt dels quals quedin fonamentats els estreps d'obres de fàbrica i testeres de passos inferiors hauran d'acomplir, en una longitud igual a quatre (4) vegades l'amplada de la sabata, i com a mínim 10 metres les condicions de sòl tipus E3 especial definides en aquest plec.

### **2.2.3.- Materials per a rebliments en "murs verds".**

Per al rebliment del "murs verds" s'utilitzaran els següents tipus de materials:

- a.- Per a la zona interior del mur material de granulometria preferiblement gruixuda, amb un percentatge de fins (menor de 80 micres) inferior al 10% i una mida màxima de 250 mm.
- b.- Per a la zona superficial del mur, en uns 30-40 cm d'amidats perpendicularment a la superfície del parament vist, material més fi amb un 70% com a mínim de materials de granulometria inferior a 2 mm que retengui la humitat per a afavorir la vegetació. Es considera imprescindible la utilització en aquesta zona de terra vegetal.
- c.- Superficialment es col·locaran 20 cm de terra vegetal.

La utilització del material provinent de préstecs haurà d'ésser autoritzada prèviament per la Direcció de l'Obra, tenint en compte que hauran d'aprofitar-se al màxim els productes provinents de les excavacions de la pròpia obra.

### **2.2.4.- Materials per a pedraplens.**

Són materials petris idonis provinents d'excavacions en roca de l'esplanació, en zones autoritzades pel Director de les Obres, i, tan sols en cas excepcional, de materials de préstec.

Només podran ser utilitzats els materials que procedeixin de roques qualificades com a adequades a l'article 331.4 de l'O.M. 1382/2002, sempre i quan siguin sanes, compactes i resistents.

Les característiques de granulometria i forma de les partícules hauran d'acomplir les especificacions de l'esmentat article de l'O.M. 1382/2002.

### **2.2.5.- Materials per a rebliments al trasdòs de paraments de terra armada o similar.**

PROJECTE D'INSTAL·LACIÓ D'UNA ÀREA DE SERVEI A L'EIX TRANSVERSAL  
CARRETERA C-25 DE LLEIDA A GIRONA  
AL MUNICIPI DE VILOBÍ D'ONYAR  
PPTP

Els materials per a reblliments al trasdòs de paraments de terra armada compliran les condicions del PG3 i les prescripcions establertes a la publicació Manual para el proyecto y ejecución de estructuras de suelo reforzado publicada pel 'Ministerio de Obras Públicas, Transportes y Medio Ambiente'

### **2.3.- Materials per a ferms.**

#### **2.3.1.- Tot-ú natural.**

Els materials de reciclat de ferm es podran utilitzar com a tot-ú tipus ZN, segons especificacions del PG-3

Per les especificacions d'aquesta unitat d'obra es tindrà present allò establert les prescripcions de O.C. 10/2002, així com les següents prescripcions particulars.

##### 2.3.1.a.- Granulometria.

Es podrà admetre prèvia autorització del Director d'Obra la utilització de sauló de bona qualitat, amb tamisades pel tamís 0.080 UNE inferiors al 10%. Tot el material passarà pel tamís 40 UNE.

##### 2.3.1.b.- Duresa.

El coeficient de desgast de Los Angeles segons la Norma UNE-EN-1097-2, serà inferior a 35.

##### 2.3.1.c.- Netedat.

L'equivalent de sorra, segons la Norma NLT 113/72, serà major de 35.

##### 2.3.1.d.- Plasticitat.

En el cas d'emprar-se sauló, el material serà no plàstic.

#### **2.3.2.- Tot-u artificial.**

Els materials procediran de la trituració de pedra de cantera o grava natural. Per les especificacions d'aquesta unitat d'obra es tindrà present allò establert les prescripcions de O.C. 10/2002.

#### **2.3.3.- Terra estabilitzada in situ.**

L'execució i materials de les terres estabilitzades in situ compliran les especificacions de l'article 512 de l'O.C. 10/2002

#### 2.3.3.a.- Ciments.

El ciment a emprar serà tipus V o tipus II-35.

#### 2.3.3.b.- Terres.

##### *a) Condicions generals.*

El sòl a estabilitzar serà sauló net, de qualitat, exempt de materials argilosos, vegetals o orgànics que perjudiquin la beurada del ciment.

##### *b) Composició granulomètrica.*

El material que passa pel tamís 0,080 UNE serà inferior al 10%. Tot el material haurà de passar pel tamís 0,40 UNE.

##### *c) Plasticitat.*

El serà no plàstic.

L'equivalent de sorra de la fracció tamisada pel tamís 0,40 UNE serà superior a trenta cinc (35).

#### 2.3.3.c.- Tipus i composició de la mescla.

La dosificació de ciment haurà d'ésser capaç de conferir al sòl estabilitzat les resistències següents a compressió simple (NLT-31/79).

25 - 30 kg/cm<sup>2</sup> a 7 dies.

38 - 45 kg/cm<sup>2</sup> a 90 dies.

#### **2.3.4.- Sòlciment i gravaciment.**

Aquest apartat fa referència a materials realitzats en central per la utilització en capes estructurals de fermes i reblerts de tradós d'obres de fàbrica.

Les especificacions tècniques a complir seran les especificades al article 513 de l'O.C. 10/2002.

#### **2.3.5.- Mescles bituminoses en calent.**

PROJECTE D'INSTAL·LACIÓ D'UNA ÀREA DE SERVEI A L'EIX TRANSVERSAL  
CARRETERA C-25 DE LLEIDA A GIRONA  
AL MUNICIPI DE VILOBÍ D'ONYAR  
PPTP

L'execució d'aquesta unitat d'obra es realitzarà d'acord amb les prescripcions tècniques generals sobre mescles bituminoses en calent, Article 542, que apareix a la circular núm. 5/2001 de 24 de Maig de 2001 amb les següents prescripcions particulars.

Els àrids destinats a la fabricació de mescles bituminoses s'hauran de sotmetre a l'assaig d'identificació per raigs X, del que s'haurà de deduir que no tenen cap component expansiu. En cas contrari seran rebutjats i no es podran emprar.

Serà també obligat el presentar el certificat emès per la pedrera de procedència dels àrids, on es facin constar que aconsegueixen totes les exigències del PG-3 per a ser utilitzats en la fabricació de mescles bituminoses.

A les comarques de Girona, i previa autorització explícita de la Direcció d'Obra, podrà emprar-se àrids poligènics.

#### 2.3.5.a.- Lligant hidrocarbonat.

Característiques generals pels betums asfàltics:

Cal que tingui un aspecte homogeni, així com una absència quasi absoluta d'aigua.

Ha de tenir una temperatura homogènia, ésser consistent i viscos, i flexible a baixes temperatures.

Tanmateix ha de ser adherent amb les superfícies minerals dels granulats, siguin seques o humides.

Els lligants a emprar compliran serà:

#### BETUM ASFÀLTIC B-60/70:

Característiques del betum original:

- Penetració a 25° (NLT-124/84) ..... 6-7 mm
- Índex de penetració (NLT-181/84) ..... -0.7 - +1
- Punt de reblaniment. anella-bola (NLT-125/84) ..... 48°C - 57°C
- Punt de fragilitat Fraass (NLT-182/84) ..... ≤-8°C
- Ductilitat a 25°C (NLT-126/84) ..... ≥90 cm
- Solubilitat en tricloroetà (NLT-130/84) ..... 99,5%
- Contingut d'aigua, en volum (NLT-123/84) ..... ≤0,2%
- Punt d'inflació, vas obert (NLT-127/84) ..... ≥235°C
- Densitat relativa a 25°C (NLT-122/84) ..... ≥1,00
- Contingut d'asfaltenos (NLT 131/72) ..... ≥15%
- Contingut de parafines (NFT 66-015) ..... <4,5%

PROJECTE D'INSTAL·LACIÓ D'UNA ÀREA DE SERVEI A L'EIX TRANSVERSAL  
CARRETERA C-25 DE LLEIDA A GIRONA  
AL MUNICIPI DE VILOBÍ D'ONYAR  
PPTP

Característiques del residu de pel·lícula fina:

- Variació de massa (NTL-185/84) .....  $\leq 0,8\%$
- Penetració a 25°C (NLT-125/84) .....  $\geq 50\%$  de la penetració original
- Augment del punt de reblaniment, anella-bola (NLT-125/84) .....  $\leq 9^{\circ}\text{C}$
- Ductilitat a 25°C (NLT-126/84) .....  $\geq 50$  cm

BETUM ASFÀLTIC B-55/70, modificat amb polímers:

Lligant millorat mitjançant l'addició de polímers o asfalts naturals amb les següents característiques:

. Penetració (NLT 124/84).....	55-70
. Punt de fragilitat Fraas (NLT 182/84) .....	<-15 °C
. Punt de reblaniment (NLT 125/84) .....	>65 °C
. Ductilitat (NLT-126/84) a 5°C .....	>30 cm
. Flotador 60°C .....	>2000
. Estabilitat emmagatzematge	
- Diferencia A i B .....	<5 °C
- Diferencia penetració.....	<10
. Recuperació elàstica a 25 °C .....	>70
. Contingut aigua.....	<0,2%
. Densitat relativa 25°C/25°C.....	>1,0
. Residu pel·lícula fina.	
- Variació de massa .....	<1,0%
- Penetració (25°C, 100g, 5s) .....	>65%
. Variació A i B .....	-4+10
. Ductilitat (5°C, 5cm/min).....	>15 cm

A les següents mescles

- Mescles poroses en tots els casos.
- Mescles discontinues, segons les especificacions de la O.C. 5/2001 amb trànsit T00, T0 i T1.

el lligant a utilitzar serà betums B-55/70 modificats amb polímers tipus BM-3c, descrits anteriorment.

- Totes les cisternes de betum que arribin a la planta hauran de disposar del corresponent certificat de característiques tècniques, una còpia del qual, es lliurarà al Laboratori de Control de Qualitat o a la Direcció d'Obra.

2.3.5.b.- Granulat gruixut.

Els granulats a emprar a les mescles bituminoses procediran del matxucat i trituració de pedres de pedrera. El percentatge de partícules que presenten dos (2) o més cares de fractura segons la NLT 358/87 no serà inferior al 100%.

La naturalesa serà silícica a les capes de trànsit.

PROJECTE D'INSTAL·LACIÓ D'UNA ÀREA DE SERVEI A L'EIX TRANSVERSAL  
CARRETERA C-25 DE LLEIDA A GIRONA  
AL MUNICIPI DE VILOBÍ D'ONYAR  
PPTP



El coeficient de desgast per l'assaig de Los Angeles, el valor del coeficient de polit accelerat i l'índex de lleties , serà l'especificat a l'O.C. 5/2001, en funcio de la categoria del trànsit.

#### 2.3.5.c.- Granulat fi.

El granulat a emprar a mescles bituminoses serà sorra natural, sorra provinent del matxucat o una mescla d'ambdós materials, exempts de pols, brutícia, argila i altres matèries estranyes.

Les sorres naturals estaran constituïdes per partícules estables i resistents, i no hauran d'entrar a la mescla en proporció superior, respecte al pes total dels granulats inclòs filler, del vint per cent (20%) per T3, T4 i vorals i del deu per cent (10%) per T2. Per categories de trànsit T1, T0 i T00 no es podra utilitzar sorres naturals.

Les sorres artificials s'obtindran de materials que el seu coeficient de desgast a Los Angeles, acompleixi les condicions del granulat gruixut.

L'equivalent de sorra, segons NLT-113/72, serà superior a seixanta cinc (65) per a les sorres artificials i setanta cinc (75) per a les naturals.

#### 2.3.5.d.- Filler.

El filler complirà les especificacions i percentatges establerts a l'O.C. 5/2001, i en cap cas la proporció d'aportació serà inferior al 50%.

La corba granulomètrica del filler estarà compresa dins dels límits següents:

<u>Tamís UNE</u>	<u>% Passa</u>
0.63 mm	100
0.32 mm	95-100
0.16 mm	90-100
0.080 mm	70-100

En cas d'emprar un ciment com a filler la quantitat de calç lliure no ha de ser superior al tres per cent (3%), i autoritzada expresament per la Direcció d'Obra.

#### 2.3.5.e.- Tipus i composició de la mescla.

Les mescles bituminoses a emprar a les capes de trànsit, base i intermèdia, acompliran les especificacions de l'O.C. 5/2001 i l'O.C. 10/2002, amb els següents condicions complementaris:

- No seran admeses les mescles G25 ni S25.
- El gruix mínim per mescles D12, S12 i G12 serà de 5 cm.
- El gruix mínim per mescles D20, S20 i G20 serà de 6 cm.

#### 2.3.6.- Regs d'adherència.

L'execució d'aquesta unitat d'obra es realitzarà d'acord amb les prescripcions tècniques generals sobre regs d'adherència, Article 531, que apareix a la circular nº 5/2001, amb les següents prescripcions particulars.

##### 2.3.6.a.- Lligant.

El lligant a emprar serà segons l'Article 213 del PG-3 (Ordre Ministerial de 27 de desembre de 1999, una emulsió catiònica ECR-1, amb un contingut mínim de betum del cinquanta set per cent (57%), excepte que el Contractista proposi un altre tipus de lligant i aquest sigui acceptat pel Director de l'Obra. Per a microaglomerat en capa de trànsit s'utilitzarà una emulsió tipus ECR-1-m

##### 2.3.6.b.- Dotació de lligant.

La dotació de lligant residual serà de cinc-cents grams per metre quadrat (500 gr/m<sup>2</sup>). No obstant, el Director de l'Obra podrà modificar la dotació a la vista de les proves realitzades.

#### 2.3.7.- Granulats per a regs d'emprimació.

El granulat pels regs d'imprimació serà sorra natural, sorra procedent del matxucat o bé una barreja dels dos materials, exempt de pols, brutícia, argila o d'altres matèries estranyes.

Les característiques d'aquest granulat hauran d'acomplir les especificacions de l'article 530.2 del PG-3.

#### 2.3.8.- Emulsions bituminoses.

Les emulsions bituminoses compliran allò establert per l'Article 213 del PG-3 i modificat per Ordre Ministerial de 27 de desembre de 1999. Les emulsions bituminoses a utilitzar a l'obra, seran:

- Emulsió asfàltica tipus ECR-1 a regs d'adherència.

PROJECTE D'INSTAL·LACIÓ D'UNA ÀREA DE SERVEI A L'EIX TRANSVERSAL  
CARRETERA C-25 DE LLEIDA A GIRONA  
AL MUNICIPI DE VILOBÍ D'ONYAR  
PPTP

- Emulsió asfàltica tipus ECI a regs d'emprimació

### **2.3.9.- Reg de curat.**

S'aplicarà l'article 532 del PG-3 modificat per l'Ordre Circular Núm. 249/87T de 1987.

## **2.4.- Beurades, morters i formigons.**

### **2.4.1.- Aigua per a beurades, morters i formigons.**

Les característiques de l'aigua a emprar per a beurades, morters i formigons s'ajustaran a allò prescrit a la instrucció de formigó estructural, EHE-98.

La presa de mostres i assaigs corresponents al compliment de condicions es faran d'acord amb els mètodes d'assaig UNE 7130, UNE 7131, UNE 7132, UNE 7178, UNE 7234, UNE 7235 i UNE 7236.

### **2.4.2.- Granulats per a morters i formigons.**

Les característiques dels granulats per morters i formigons s'ajustaran a les especificacions de les instruccions per al projecte i execució d'obres de formigó en massa o armat EHE-98.

El Contractista sotmetrà a l'aprovació del Director d'Obra les pedreres o dipòsits que, per a l'obtenció d'àrids de morters i formigons, es proposi emprar, aportant tots els elements justificatius tocant a l'adequació de les esmentades procedències que cregués convenientes o que li fossin requerits pel Director d'Obra. Aquest podrà refusar totes aquelles procedències que, al seu criteri, obligarien a un control massa freqüent dels materials que se n'extraguessin.

Els àrids destinats a la fabricació de formigons s'hauran de sotmetre a l'assaig d'identificació per raigs X, del que s'haurà de deduir que no tenen cap component expansiu. En cas contrari seran rebutjats i no es podran emprar.

Serà també obligat el presentar el certificat emès per la pedrera de procedència dels àrids, on es facin constar que aconsegueixen totes les exigències del PG-3 i la instrucció EHE-98, aprovada pel Reial Decret 2661/98 per a ser utilitzats en la fabricació de formigons.

### **2.4.3.- Ciments.**

PROJECTE D'INSTAL·LACIÓ D'UNA ÀREA DE SERVEI A L'EIX TRANSVERSAL  
CARRETERA C-25 DE LLEIDA A GIRONA  
AL MUNICIPI DE VILOBÍ D'ONYAR  
PPTP

El ciment a emprar per a formigons complirà allò establert al Reial Decret 776/1997 de 30 de maig pel qual s'aprova la "Instrucció per a la recepció de ciments (RC-97)."

Així mateix, compliran amb allò especificat a l'article 202 del PG-3 i amb les de l'EHE-98 i les de les Normes UNE 80.301.96, 80.303.96, 80.305.96, 80.306.96, 80.307.96, 80.310.96.

Es prohibeix la utilització de ciments de tipus no homologats o que, encara que corresponent a tipus homologats, tinguin mancaça de certificat de conformitat de producte, segons les especificacions recollides en el R.D.1313/1998.

En el cas que el ciment posseeixi la marca de qualitat de producte reconeguda, se l'eximirà dels assaigs de recepció previstos en la instrucció, excepte dubte raonable i sense perjudici de les facultats que corresponen al director d'Obra.

En qualsevol cas s'ha d'exigir als fabricants de formigó els controls de recepció especificats a la RC-97 per als ciments sense marca de qualitat.

El ciment a emprar en cas de considerar-se necessari en el filler de les mesclures bituminoses serà del tipus I/32,5 i complirà amb allò especificat en la Instrucció abans esmentada.

#### **2.4.4.- Additius per a beurades, morters i formigons.**

Els additius a emprar en la fabricació de beurades, morters i formigons s'ajustaran a les prescripcions de les instruccions EHE-98

Els additius seran assajats abans de la seva utilització en les mateixes condicions que les formules de treball a utilitzar tal i com s'indica posteriorment.

#### **2.4.5.- Beurades per a injecció de beines de pretesat.**

Les característiques de les beines d'injecció de les beines de pretesat s'ajustaran a allò prescrit a la instrucció EHE-98.

#### **2.4.6.- Morters sense retracció.**

Es defineixen en aquest plec el morter sense retracció com aquell que o bé el material base no es un ciment pòrtland, o bé aquell que essent el ciment pòrtland el seu principal constituent conté additius que li confereixen:

- curt temps d'adormiment.

PROJECTE D'INSTAL·LACIÓ D'UNA ÀREA DE SERVEI A L'EIX TRANSVERSAL  
CARRETERA C-25 DE LLEIDA A GIRONA  
AL MUNICIPI DE VILOBÍ D'ONYAR  
PPTP

- alta resistència a curt termini.
- retracció compensada.
- gran fluïdesa.

Les característiques mínimes que deuen complir aquests productes son:

Expansió a 28 dies .....	0,05 %.
Resistència a compressió a 24 h .....	200 kg/cm <sup>2</sup> .
Resistència a compressió a 28 d .....	450 kg/cm <sup>2</sup> .
Mòdul d'elasticitat a 28 d .....	300.000 kg/cm <sup>2</sup> .
Adherència al formigó a 28 d.....	30 kg/cm <sup>2</sup> .

Aquest producte s'obté en el mercat en forma de morter preparat llest per al seu ús. Se mesclarà amb aigua en la proporció indicada pel fabricant i se col·locarà de forma manual.

#### **2.4.7.- Formigons.**

Per a la seva utilització als diferents elements de les estructures i d'acord amb la seva resistència característica, determinada segons les normes UNE 7240 i UNE 7242, s'estableixen els següents tipus de formigons:

- Formigó tipus A.- Per a la seva utilització en neteja de fonaments. La seva resistència característica arribarà com a mínim als quinze Newtons per milímetre quadrat (15 N/mm<sup>2</sup>).
- Formigó tipus B.- Per a la seva utilització en sabates, alçats de murs i estreps i en piles. La seva resistència característica arribarà com a mínim als vint-i-cinc Newtons per milímetre quadrat (25 N/mm<sup>2</sup>).
- Formigó tipus C.- Per a la seva utilització en taulers. La seva resistència característica arribarà com a mínim als trenta-cinc Newtons per milímetre quadrat (35 N/mm<sup>2</sup>).

A més a més de l'EHE-98 i RC-97 es tindrà present el següent:

Les dosificacions s'establiran d'acord amb el contingut de l'apartat 610.5 del capítol 610 del PG-3. Per a cada tipus de formigó existiran tantes fórmules de treball com mètodes de posada en obra tingui intenció de fer servir el Contractista.

Per als formigons tipus D, E i formigons de característiques superiors es realitzaran els assaigs previs i característics del formigó amb els criteris establerts a la instrucció EHE-98. Els assaigs podran iniciar-se a la formigonera de laboratori, però per a l'aprovació definitiva de la fórmula de treball es realitzaran sèries de provetes a partir d'una formigonera idèntica a la que s'emprarà a l'obra.

A partir d'aquests resultats es comprovarà que la resistència característica resultant és superior a la del Projecte.

La Direcció d'Obra podrà imposar una mida màxima de granulat per a les diferents dosificacions. La treballabilitat del formigó resultant serà tal que amb els mitjans de col·locació proposats pel Contractista s'executi un formigó compacte i homogeni.

Els additius, plastificants, retardadors d'adormiment, superfluidificants, etc. que s'emprin hauran de ser aprovats per la Direcció d'Obra.

El contractista mantindrà als talls de treball un superfluidificant, que prèviament haurà estat assajat, per a barrejar-lo amb el formigó en cas de que s'excedís la tolerància a l'assentament del cons d'Abrams per defecte. La direcció d'obra podrà refusar el camió que vingüés amb aquest defecte d'assentament o bé podrà obligar al Contractista a emprar el superfluidificant sense cap dret a percebre cap abonament.

No s'iniciarà el formigonat sense l'aprovació per part de la direcció d'obra de la dosificació, mètode de transport i posada en obra.

Assaigs de control.- D'acord amb allò prescrit a la instrucció EHE-98 els assaigs de control de formigons es realitzaran als següents nivells:

Formigons tipus A	Nivell reduït
Formigons tipus B	Nivell normal
Formigons tipus C	Nivell intens

Si es pretén emprar formigó preparat el Contractista haurà d'aportar amb antelació suficient al Director d'Obra, i sotmetre a la seva aprovació la següent documentació:

- Planta preparadora:

Propietari o raó social (nom i cognoms, direcció postal, número de telèfon).

Composició de la planta: Aplec de granulats (nombre i capacitat de cada un); tremuges de predosificació; sistema de dosificat i exactitud d'aquest; dispositius de càrrega; mesclador (marca del fabricant i model, tipus, capacitat de pastada, temps de pastada, producció horària, comandament i control, etc.); magatzems o sitges de ciment (nombre i capacitat, origen i forma de transport a planta, marca, tipus i qualitat, etc.).

Composició del laboratori de la planta; assaigs de control que es realitzen habitualment en àrids, ciment, additius, aigua, formigó fresc i curat.

- Identificació dels granulats:

Procedència i assaigs d'identificació.

- Identificació del ciment:

Procedència i assaigs de recepció.

- Dosificacions a emprar en cada tipus de formigó:

Pesos de cada fracció de granulats, ciment, aigua i additius per metre cúbic, granulometries sense i amb ciment, consistència i resistències al trencament obtingudes.

La planta acceptada haurà de permetre el lliure accés de la Direcció d'Obra a les seves instal·lacions i a la revisió de totes les operacions de fabricació i control.

La fabricació, transport, abocament, compactació i curat s'efectuaran acomplint les prescripcions dels corresponents apartats del PG-3, així com les toleràncies de les superfícies obtingudes.

## **2.5.- Acers.**

### **2.5.1.- Armadures passives.**

S'han d'utilitzar barres d'acer corrugat del tipus B 500 S, en compliment del què s'especifica en l'EHE-08. Les formes, les dimensions i els tipus que tinguin han de ser els que indiquen els plànols.

.

### **2.5.2.- Barres per a formigó precomprimit.**

Les característiques mecàniques de les barres de pretesat han de complir les limitacions següents:

- La càrrega unitària màxima no ha de ser inferior a cent vint-i-cinc quiloponds per mil·límetre quadrat (125 Kp/mm<sup>2</sup>).
- El límit elàstic convencional ha d'estar comprès entre el setanta-cinc (75) i el vuitanta-cinc per cent (85%) de la càrrega unitària màxima.
- L'allargament concentrat de ruptura, mesurat sobre una base de deu diàmetres (10 d), no ha de ser inferior al sis per cent (6 %).

Les barres se subministren en trams rectes, i cada lot ha d'estar identificat mitjançant una targeta o un procediment anàleg, en la qual ha de figurar: la marca del fabricant, el tipus i el grau de l'acer, el diàmetre nominal de la barra i un número que permeti d'identificar la colada.

Les barres de pretensat que figuren en aquest Projecte han de ser de trenta-dos (32) i trenta-sis (36) mil·límetres de diàmetre.

El tipus d'acer ha de ser el 100/125.

### **2.5.3.- Accessoris per a formigó precomprimit.**

#### 2.5.3.a.- Ancoratges.

Entenem per ancoratges els dispositius de subjecció dels extrems de les armadures actives. Poden ser actius o passius, segons s'efectuï des d'ells el tesat o estiguin situats a un extrem del tendó per la qual cosa no es tesa. Els ancoratges són propis de cada sistema de pretesat.

Els ancoratges de les armadures actives hauran d'ésser capaços de transmetre al formigó una càrrega al menys igual a la màxima que el corresponent tendó, o conjunt de tendons, pugui proporcionar, tant sota sol·licitacions estàtiques com dinàmiques. Per a això hauran d'acomplir les següents condicions:

- La seva resistència estàtica, amb el mateix coeficient de seguretat adoptat per als demés elements constructius de l'estructura, no ha de ser inferior a la suma de les resistències nominals de trencament de les armadures aïllades que en ells es vagin a ancorar. S'admet una tolerància del menys tres per cent (-3%) com a màxim.
- Han d'ésser capaços de resistir, sense trencar-se, les tensions de fatiga originades per dos milions (2.000.000) de cicles de càrrega, de valor comprès entre el seixanta cinc (65) i el setanta per cent (70%) de la tensió de trencament a tracció de l'acer de l'armadura de pretesat.
- Tots els elements que constitueixen l'ancoratge hauran de sotmetre's a un control efectiu i rigorós i fabricar-se amb una tolerància tal que, dins d'un mateix tipus, sistema i mida, totes les peces resultin intercanviables. A més a més han de ser capaços d'absorbir, sense detriment per a la seva efectivitat, les toleràncies dimensionals establertes per a les seccions de les armadures.
- Es justificaran i garantiran les característiques dels ancoratges, precisant les condicions en que han de ser emprats.
- S'hauran d'aportar a més a més les dades sobre l'esmunyiment que puguin experimentar les armadures als ancoratges, durant l'ajustament de falques, i la magnitud del moviment conjunt de l'armadura i de la falca, que es produeix per penetració.
- Ambdós valors s'hauran de tenir en compte al fixar la tensió que s'ha de donar als tendons, per a poder compensar les pèrdues corresponents.



- Cada tipus d'ancoratge requerirà, en general, un tipus especial d'equip de tesat, havent d'utilitzar-se sempre l'adequat, amb l'aprovació del Director de les Obres.

#### 2.5.3.b.- Empalmaments.

Entenem per empalmaments els dispositius característics de cada sistema de pretesat constituïts per una o més peces, que s'utilitzen per a unir els extrems de dues armadures actives a fi i efecte d'aconseguir un tendó o barra de major longitud.

Els empalmaments es classifiquen en dos grups:

- Els que consisteixen en un ancoratge actiu tal que, un cop tesat, s'uneix a l'extrem d'una armadura activa.
- Els que uneixen els extrems de dues armadures actives abans de tesar-les.

En el primer cas l'empalmament haurà d'acomplir tot allò prescrit per a ancoratges actius, i en el segon haurà de quedar garantit el moviment lliure d'empalmament dins d'un eixamplament convenient de la beina, al posar en càrrega les armadures.

En qualsevol cas, els empalmaments hauran d'ésser capaços de resistir una càrrega d'esgotament al menys igual a la de les armadures actives que uneixen.

#### 2.5.3.c.- Beines.

Entenem per beines els tubs metàl·lics destinats a quedar embeguts en la massa del formigó a fi i efecte de crear els conductes que permetin el tesat de les armadures actives.

Estaran formats per un floreig d'acer dolç, de dues dècimes de mil·límetre (0.2 mm) de gruix com a mínim, enrotllat en hèlix i de manera que el tub format quedi amb corrugacions a la seva superfície exterior que afavoreixin la seva adherència al formigó i augmentin la seva rigidesa transversal. Excepcionalment, el Director de les Obres podrà autoritzar la utilització de beines metàl·liques llises, en aquest cas hauran de tenir un gruix de paret que garanteixi la rigidesa necessària.

Les beines hauran de presentar una resistència suficient a l'aixafament, de manera que no es deformin o abonyegin sota el pes del formigó fresc o l'acció de cops accidentals. De la mateixa manera seran capaces de suportar el contacte amb els vibradors interns sense risc de perforació.

En el cas de que s'hagin d'enfilat tendons de gran longitud amb posterioritat al formigonat, s'empraran beines de calibre immediatament superior a l'especificat per a la potència donada del tendó, sempre i quan ho aprovi l'Enginyer Director de l'Obra.

El subministrament i emmagatzematge de les beines es realitzarà adoptant precaucions anàlogues a les exigides per a les armadures.

2.5.3.d.- Altres accessoris.

Els separadors, emprats per a mantenir les armadures en posició, les trompetes d'empalmament de les beines als ancoratges, els broquets d'injecció, respiralls i altres accessoris utilitzats per a formigó pretesat seran els propis de cada sistema i hauran de ser aprovats pel Director de les Obres.

#### **2.5.4.- Acer laminat per a estructures metàl·liques.**

Es defineixen com a acers laminats per a estructures metàl·liques els subministrats en xapes o tubs que corresponguin al tipus A-52 en grau d, definits a la Norma UNE 36080-73.

Tots els productes laminats hauran de tenir una superfície tècnicament llisa de laminació.

Els acers laminats per a estructures metàl·liques presentaran les característiques mecàniques que s'indiquen a la taula 250.2 del PG3. Aquestes característiques es determinaran d'acord amb les Normes UNE 7262, UNE 7277, UNE 7290 i UNE 7292.

Amb el certificat de garantia de la factoria siderúrgica es podrà prescindir dels assaigs de recepció.

Les xapes A-52d hauran de disposar d'un certificat de control amb indicació del nombre de colada i característiques físiques i químiques demostratives del seu tipus, incloent resistència.

Igualment les xapes s'examinaran per ultrasons d'acord amb UNE 7278 mitjançant control perifèric i per quadrícula 20x20 cm. Hauran d'estar classificats com a grau A d'acord amb UNE 36100 no acceptant-se un coeficient de gravetat superior a dos (2) en qualsevol anomalia.

Els tubs no presentaran una ovalització superior a l'u per cent (1%) entre radis màxim i mínim. La fletxa serà menor d'un quatre-centè de la seva longitud.

Els productes laminats s'ajustaran en allò que es refereix a dimensions i toleràncies, a les normes UNE 36521-73, UNE 36522-73, UNE 36526-73, UNE 36527-73, UNE 36531-73, UNE 36532-72, UNE 36533-73, UNE 36553-72, UNE 36559-74, UNE 36560-73.

El Director de les Obres podrà, a la vista dels productes laminats subministrats, ordenar la presa de mostres i l'execució dels assaigs que consideri oportuns, amb la finalitat de comprovar alguna de les característiques exigides als citats productes.

Els acers laminats per a estructura metàl·lica s'emmagatzemaran de manera que no quedin exposats a una oxidació directa, a l'acció d'atmosferes agressives, ni es taquin de greix, lligants o olis.

#### **2.5.5.- Acers inoxidable per a aparells de recolzament.**

Els acers inoxidable a emprar en suports seran emmotllats d'un dels tipus F.8401, F.8402 o F.8403 definits a la Norma UNE 36257-74.

Els límits màxims en la seva composició química s'ajustaran a allò indicat a la taula 254.1 del PG3.

Les característiques mecàniques mínimes acompliran allò especificat a la taula 254.2 del PG3.

Els valors d'aquestes característiques mecàniques es refereixen al material després d'haver estat sotmès al tractament tèrmic que s'especifica a continuació. Les peces construïdes amb aquests acers a utilitzar en suports hauran de sotmetre's a un tractament de recuit a les temperatures indicades a la taula 254.3 del PG3.

Les característiques mecàniques es determinaran d'acord amb les normes UNE 7017, UNE 7262 i UNE 7290.

#### **2.5.6.- Galvanitzats.**

##### **- Definició.**

Es defineix com a galvanitzat, a l'operació de recobrir un metall amb una capa adherent de zinc que la protegeix de l'oxidació.

##### **- Tipus de galvanitzat.**

La galvanització d'un metall, es podrà obtenir per immersió de la peça metàl·lica en un bany de zinc fos (galvanitzat en calent), o per deposició electrolítica del zinc.

La classificació dels revestiments galvanitzats en calent es realitzarà d'acord amb la massa de zinc dipositat per unitat de superfície. S'emprarà com a unitat el gram per decímetre quadrat ( $g /dm^2$ ) que correspon, aproximadament, a un gruix de 14 micres (14). En la designació del revestiment es farà

PROJECTE D'INSTAL·LACIÓ D'UNA ÀREA DE SERVEI A L'EIX TRANSVERSAL  
CARRETERA C-25 DE LLEIDA A GIRONA  
AL MUNICIPI DE VILOBÍ D'ONYAR  
PPTP

menció expressa de "galvanitzat en calent", i a continuació s'especificarà el nombre que indica la massa de zinc dipositat per unitat de superfície.

Al galvanitzat per deposició electrolítica, els dipòsits electrolítics de zinc, es designaran amb la lletra "z", seguida d'un nombre que indicarà, en micres, el gruix mínim de la capa dipositada.

#### **- Execució del galvanitzat.**

El material base acomplirà les prescripcions de les Normes UNE 36080, 36081 i 36083.

Per a la galvanització en calent, s'empraran lingots de zinc brut de primera fusió, les característiques del qual respondran a allò indicat a aquesta finalitat a la Norma UNE 37302. Per a la galvanització per deposició electrolítica es recomana la utilització del lingot "zinc especial" que respondrà a les característiques que per aquesta classe de material s'indica a la Norma UNE 37302.

#### **- Aspecte.**

L'aspecte de la superfície galvanitzada serà homogeni i no presentarà cap mena de discontinuïtat en la capa de zinc.

A aquelles peces en les que la cristallització del recobriment sigui visible a simple vista, es comprovarà que presenta un aspecte regular a tota la superfície.

#### **- Adherència.**

No es produirà cap mena de desprendiment del recobriment al sotmetre la peça galvanitzada a l'assaig d'adherència indicat al MELC (Mètode d'Assaig del Laboratori Central) 8.06a "Mètodes d'assaig de galvanitzats".

#### **- Massa de zinc per unitat de superfície.**

Realitzada la determinació d'acord amb allò indicat al MELC 8.06a, la quantitat de zinc dipositada per unitat (u.) de superfície serà, com a mínim de 6 grams per decímetre quadrat (6 g/dm<sup>2</sup>).

#### **- Continuitat del revestiment de zinc.**

Galvanitzat en calent: realitzat l'assaig d'acord amb allò indicat al MELC 8.06a, el recobriment apareixerà continu i el metall base no es posarà al descobert en cap punt després d'haver estat sotmesa la peça a cinc (5) immersions.

#### **- Gruix i densitat del revestiment.**

PROJECTE D'INSTAL·LACIÓ D'UNA ÀREA DE SERVEI A L'EIX TRANSVERSAL  
CARRETERA C-25 DE LLEIDA A GIRONA  
AL MUNICIPI DE VILOBÍ D'ONYAR  
PPTP

Galvanitzat per projecció i deposició electrolítica: realitzat l'assaig d'acord amb allò indicat al MELC 8.06a, el gruix del recobriment serà de vuitanta cinc (85) micres.

La densitat del metall dipositat no serà inferior a sis quilograms amb quatre-cents grams per decímetre cúbic (6,4 Kg/dm<sup>3</sup>).

## **2.6.- Materials per drenatge.**

### **2.6.1.- Tubs i canonades.**

#### 2.6.1.a.- Tubs de P.V.C.

Els tubs de PVC s'elaboraran a partir de resina de clorur de polivinil pura, obtinguda pel procés de suspensió i mescla posterior estensionada.

Seràn de tipus llis segons DIN-9662 i UNE 53112 i es soldaran segons les instruccions de les normes DIN-16930.

Estaràn timbrats amb les pressions normalitzades, d'acord amb el T.P.C.

Compliran les condicions tècniques i de subministrament segons les normes DIN-8062 i no seran atacables per rosegadors.

#### 2.6.1.b.- Tubs de P.V.C. perforats per a drenatge.

##### **- Definició**

Tub de P.V.C. cara interior llisa i cara exterior perfilada en "T", qualitat ASTM D 1784, sèrie "D" i normativa DIN 16961 i 1187, UNE 53331, ISO 9971 (C.E.E.), BS 4962/82 i AS 2439/1-81, amb perforacions per a funció drenant i posada en obra amb material filtre grava 20-40 mm.

##### **- Materials**

S'utilitzarà P.V.C. rígid no-plastificat com a matèria prima en la seva fabricació.

S'entén com P.V.C. no-plastificat la resina de clorur de polivinil no-plastificat, tècnicament pur (menys de l'1% d'impureses), en una proporció del 96% exempt de plastificants. Podrà contenir altres components tals com estabilitzadors, lubricants i modificadors de les propietats finals.

Les característiques físiques del material que constitueix la paret dels tubs en el moment de recepció a l'obra seran els de la taula següent:

- CARACTERÍSTIQUES FÍSQUES

<b>Característiques del material</b>	<b>Valors</b>	<b>Mètode d'assaig</b>	<b>Observacions</b>
<b>Densitat</b>	De 1,35 a 1,46 kg/dm <sup>3</sup>	UNE 53020/1973	
<b>Coefficient de dilatació lineal</b>	De 60 a 80 milionèsimes per °C	UNE 53126/1979	
<b>Temperatura de reblaniment</b>	79°	UNE 53118/1978	Càrrega d'assaig 1 kg
<b>Resistència a tracció simple</b>	500 kg/cm <sup>2</sup>	UNE 53112/1981	El valor menor de les 5 provetes
<b>Allargament al trencament</b>	80 %	UNE 53112/1981	El valor menor de les 5 provetes
<b>Absorció de aigua</b>	1 mg/cm <sup>2</sup>	UNE 53112/1981	
<b>Opacitat</b>	0,2 %	UNE 53039/1955	

#### **- Fabricació dels tubs de P.V.C.**

El tub es fabricarà a partir d'una banda nervada del material esmentat en el punt anterior d'aquest plec de condicions, els cantells de la banda estan conformats per a ser engrapats. Aquesta banda està perforada a l'objecte de permetre el pas de l'aigua a l'interior del tub. La banda s'enrotlla de forma helicoidal, formant el tub del diàmetre que es desitgi, mitjançant una màquina especial que, a més de fixar el diàmetre, efectua l'encast dels cantells de la banda i aplica sobre aquests un polimeritzador que actua com a soldadura química. Aquest polimeritzador serà a base de resines viníliques dissoltes en acetones (dimetil-formamida i tetrahidrofurà).

En la seva configuració final la canonada és nervada exteriorment i la paret interior és llisa, assegurant-se un alt moment d'inèrcia.

#### **- Juntes**

La unió dels tubs es realitzarà mitjançant un fitting de P.V.C. de les mateixes característiques que les exposades anteriorment.

Aquesta unió s'efectuarà per simple endollament o connexió procurant únicament, que el fitting que ve col·locat en el tub, estigui sempre en el costat a on estarà la sortida de l'aigua.

#### **- Instal·lació en rasa**

##### a) Amb trànsit de vehicles

- Quan la rasa hagi de suportar el trànsit de vehicles tindrà una profunditat mínima segons la taula adjunta, la "H" serà des de la clau fins la làmina abans de capes asfàltiques.
- El tub i el material de rebliment (grava 20-40) aniran envoltats-embolicats en geotextil adequat.
- El terreny serà ferm i comprovada la seva estabilitat per a evitar la deformació i ondulació de la calçada.

##### b) Sense trànsit de vehicles

- Quan el tub perforat estigui col·locat en les mitjanes o zones sense trànsit, l'embolcall del material filtre, serà de mides similars a les del quadre adjunt, col·locant o no el geotextil segons terrenys i criteris del projectista.

##### c) Rebliment

El rebliment es realitzarà amb grava de granulometria 15-30 o 20-40, neta de fins, amb gruixos sobre generatriu superior i distàncies en costats, en funció del diàmetre del tub (vegeu quadre de dimensionament)

### 2.6.1.c.- Tubs de formigó.

Els tubs de formigó es fabricaran per vibració o centrifugació de formigó amb ciment II/35 ó II/45, amb una dosificació mínima de 250 kg/m<sup>3</sup>.

La grandària màxima dels àrids no excedirà de quatre dècimes (0,4) del gruix mínim de la secció principal del tub. El formigó dels emmacats, aletes i formigó envoltant del tub serà del tipus HM-20

Els tubs es subministraran amb les dimensions prescrites. La paret interior no es desviarà de la recta en més d'un zero coma cinc per cent (0,5%) de la longitud útil.

Els tubs no contindran cap defecte que pugui reduir la seva resistència, la seva impermeabilitat o la seva durabilitat, com petits porus, a la superfície dels tubs i als seus extrems, així com esquerdes fines superficials en forma de teranyines irregulars.

Els tubs es consideraran impermeables si als 15 minuts d'aplicar una pressió de 0,5 atmosferes, l'absorció de l'aigua de la paret del tub no passa del valor indicat a la taula, encara que apareguessin a la superfície d'aquest taques d'humitat o gotes aïllades. Regirà el valor mig d'un assaig, el qual pot ultrapassar-se per algun altre tub fins a un 30%. Al sotmetre a prova de trencament cada un dels tubs, es mantindran els valors mínims de càrrega de compressió en Kg/m. de longitud útil, indicats a la taula.

Els assaigs es realitzaran segons es descriuen a la Norma DIN 4032 per característiques, dimensions, impermeabilitat i càrrega de trencament.

A la taula següent queden reflectits els límits mínims i tolerància per a diferents diàmetres.

<b>Ø mm</b>	<b>Tolerància de longitud</b>	<b>Gruix mínim (mm)</b>	<b>Tolerància diàm. (mm)</b>	<b>Absor. cm<sup>3</sup>/m</b>	<b>Carre. rot. kg/m</b>
100	± 1%	22	± 2	100	2.400
125	± 1%	22	± 2	105	2.500
150	± 1%	22	± 2	110	2.600
200	± 1%	23	± 3	120	2.700
300	± 1%	30	± 4	160	3.000
400	± 1%	36	± 4	210	3.200
500	± 1%	40	± 5	270	3.500
600	± 1%	58	± 6	300	3.800
800	± 1%	74	± 7	360	4.300
1000	± 1%	90	± 8	440	4.900



1200	± 1%	102	± 10	540	6.000
1500	± 1%	120	± 12	600	

Per a determinar la qualitat s'assajaran tres tubs d'un metre (1,00 m) de longitud. Cas de que un dels tubs no correspongui a les característiques exigides, es realitzarà una nova prova sobre el doble nombre de tubs, havent-se de refusar tot el lot si novament no respongués algun tub.

2.6.1.d.- Tubs d'acer corrugat i galvanitzat.

Hauran d'acomplir les especificacions de l'article 412 del PG-3.

En quant al galvanitzat, cal referir-se a l'article específic d'aquest Plec de Prescripcions Tècniques Particulars.

### **2.6.2.- Drens subterranis i material filtrant.**

2.6.2.a.- Drens subterranis.

Els materials acompliran allò que sobre el particular s'indica al PG-3, especialment les capacitats d'absorció del tub de dren, tant si es tracta de tubs de formigó com si es tracta de tubs drenants de P.V.C.

2.6.2.b.- Material granular en capes filtrants.

Els materials filtrants per a reblliments localitzats en rases, extradados d'obres de fàbrica o qualsevol altre zona on es prescriu la seva utilització, seran granulats procedents de matxucat i trituració de pedra de pedrera o grava natural o granulats artificials exempts d'argila, marga o altres matèries estranyes.

La granulometria, plasticitat i qualitat hauran d'acomplir les especificacions de l'article 421.2 del PG-3.

### **2.7.- Pintures.**

#### **2.7.1.- Pintures per a perfils metàl·lics.**

2.7.1.a.- Definició.

Es defineix com a aplicació de pintura en estructura d'acer al conjunt de diferents capes superposades de pintura, denominat sistema de pintura que ofereixen al substrat la protecció desitjada segons s'especifica al present plec de condicions.

El contractista presentarà a la Direcció d'Obra per a la seva aprovació el sistema de pintura que desitgi emprar, que s'haurà d'ajustar a les condicions prescrites al present plec.

#### 2.7.1.b.- Condicions generals.

A més a més de les especificades als articles 270, 271, 272, 273, 274, 275 i 640 del Plec de Prescripcions Tècniques Generals per a obres de Carreteres i Ponts, PG3 es considera inclosa en aquesta unitat d'obra:

- L'estudi i l'obtenció del sistema de pintura, incloent els materials necessaris, tantes vegades com l'anomenat sistema es determini.
- Les proves i preses de mostra necessàries per a la comprovació de resultats.
- El subministrament de materials.
- La fabricació de les mescles d'acord amb el sistema de pintura aprovat, així com el transport, abocat i aplicació d'aquestes.
- Qualsevol treball, maquinària, material o element auxiliar necessari per a la correcta i ràpida execució d'aquesta unitat d'obra.

#### 2.7.1.c.- Condicions particulars.

L'aplicació de pintura estarà adaptada a unes condicions de servei d'atmosfera industrial moderada.

#### 2.7.1.d.- Qualitat de l'aplicació de la pintura.

L'aplicació de la pintura serà de tal qualitat en els aspectes a assegurar amb la mateixa: anticorrosiu, absència de defectes a la pel·lícula de pintura i manteniment de les qualitats estètiques, que haurà d'acomplir els següents requisits:

##### - Comportament anticorrosiu:

La capacitat de protecció de l'aplicació de pintura considerada íntegrament i en les condicions indicades pel fabricant ha de ser tal que al cap de cinc anys d'exposició o servei, la superfície no presenti en cap punt un grau de corrosió igual o superior al Re 1 de l'Escala Europea de Graus de Corrosió, definida per la SVENSK STANDARD SIS 185.111.

##### - Comportament davant possibles defectes de la pel·lícula de pintura.

Durant els quatre primers anys de servei de l'aplicació de pintura no ha de registrar-se cap dels següents defectes que arribin o superin els graus següents:

- . Formació de butllofes: grau 8 i freqüència poca 8 (P) segons INTA 160.273.
- . Aparició d'esvorancs: 8 segons INTA 160.275.

PROJECTE D'INSTAL·LACIÓ D'UNA ÀREA DE SERVEI A L'EIX TRANSVERSAL  
CARRETERA C-25 DE LLEIDA A GIRONA  
AL MUNICIPI DE VILOBÍ D'ONYAR  
PPTP

- . Clivellat: grau 8, tant superficial com profund, segons INTA 160.271.
- . Enguixat: grau 8, segons INTA 160.271.

Per a que un dels defectes assenyalats sigui considerat com a errada, ha d'arribar o superar el grau indicat, excloent a aquells que suposin una alteració menor que 50 cm<sup>2</sup>, ni que la seva superfície acumulada, sigui menor que l'1% del total. Tot defecte que suposi alteració d'una superfície d'1 m<sup>2</sup>, fins i tot estant aïllat, serà considerat com a errada.

- Manteniment de les característiques estètiques:

El manteniment de les característiques estètiques referit a la capacitat de manteniment del color de la capa d'acabament de l'aplicació s'exigirà únicament quan aquest estigui destinat a ús en exposició atmosfèrica i es considerarà que existeix alteració i per tant incapacitat per al compliment d'aquestes característiques quan al cap de tres anys es presentin alteracions uniformes de color que difereixin de l'original en més de tres unitats N.B.S. i/o al cap de quatre anys es presentin alteracions no uniformes de color entre dues zones pròximes d'exposició comparable que superin el valor de dues unitats N.B.S.

2.7.1.e.- Idoneïtat.

L'aplicació de pintura per al seu ús en atmosfera industrial moderada haurà de superar prèviament a la seva posada en obra i així es farà constar mitjançant certificat expedit per Laboratori Oficialment Homologat els requisits de conformitat exposats al present plec.

2.7.1.f.- Assaigs.

Els assaigs a sotmetre a l'aplicació de pintura seran:

- Assaig d'adherència, que es realitzarà segons el procediment descrit a la norma "Assaig d'adherència mitjançant tall enreixat", segons INTA 160.299.
- Assaig d'envelliment accelerat, formats per cinc seqüències de 24 hores de duració i una sisena de 48 hores. Cada una de les cinc seqüències primeres es componen de fases, una, la principal de 8 hores de duració i una altre, la secundària de 16 hores. La fase principal es subdivideix en dues subfases idèntiques de 230 minuts de duració i 10 minuts entre ambdues i entre la segona i la fase complementària.

Cada fase es compon de:

- 30 minuts d'exposició a l'aigua de pluja artificial.
- 60 minuts d'exposició al fred.
- 60 minuts d'exposició al calor humit.

PROJECTE D'INSTAL·LACIÓ D'UNA ÀREA DE SERVEI A L'EIX TRANSVERSAL  
CARRETERA C-25 DE LLEIDA A GIRONA  
AL MUNICIPI DE VILOBÍ D'ONYAR  
PPTP

- 80 minuts d'exposició a la radiació U.V.B.

Les condicions d'assaig són en cada cas:

- Pluja artificial: polvorització d'aigua destil·lada a  $20^{\circ} \pm 5^{\circ}\text{C}$ .
- Fred: Recinte a  $-20^{\circ}\text{C} \pm 2^{\circ}\text{C}$ .
- Calor humit: recinte en cambra a  $55 \pm 3^{\circ}\text{C}$  i  $95 \pm 5\%$  d'humitat relativa.
- Radiació ultraviolada: la produïda per llums U.V.B. a  $60^{\circ} \pm 3^{\circ}\text{C}$ .

Aquestes dues últimes exposicions es realitzaran segons el procediment descrit a la norma ASTM G-53-84.

Els assaigs es realitzaran en cambres disposades pròximament una a altres de manera tal que els trasllats siguin ràpids. A les dues primeres exposicions, les provetes es col·locaran en suports inclinats en angle de 15 a 30° amb la vertical.

Les fases complementàries de 16 hores són:

- A la primera seqüència: Exposició a la radiació U.V.B. segons les condicions ja descrites.
- A la segona seqüència: Exposició a la calor humida segons s'ha mencionat.
- A la tercera seqüència: Exposició a la boira salina segons INTA 160.604.
- A la quarta seqüència: Exposició al S02, segons SFW2, OS DIN 50018.
- A la cinquena seqüència: Condicionament a recer de la llum a  $23^{\circ} \pm 3^{\circ}\text{C}$  i  $50 \pm 5\%$  d'humitat relativa.
- La sisena seqüència és de condicionament (recinte a recer de la llum a  $23^{\circ} \pm 3^{\circ}\text{C}$  i  $50 \pm 5\%$  d'humitat relativa), durant 48 hores.

Assaig de resistència a la boira salina, realitzat segons INTA 160.604 sobre provetes amb tall en aspa a la cara objecte de l'assaig.

2.7.1.g.- Durada dels assaigs.

La durada de l'assaig d'envelliment accelerat per una aplicació de pintura a atmosfera industrial moderada és de 7 cicles i la de l'assaig de boira salina de 700 hores.

2.7.1.h.- Requisits de conformitat.

L'assaig d'adherència no haurà de proporcionar una qualificació superior a 1, amb l'única excepció de les pintures d'alt contingut en zenc.

A l'assaig d'envelliment accelerat no s'admetrà aparició de butllofes, civells, esvorancs o enguixats, així com una pèrdua d'adherència que superi un grau a la determinada abans de l'assaig. La variació de color no serà superior a quatre unitats N.B.S., ni la variació de lluentor superior al 75% de l'original (INTA 160.206 B). La variació de la duresa de la pel·lícula no serà superior a 2 llapis (resistència al ratllat superficial, segons INTA 160.302).

A l'assaig de boira salina, fora de la zona d'influència de l'aspa no es tolerarà presència de punts d'òxid o butllofes que igualin o superin el grau 8 i freqüència poca (p) segons INTA 160.273.

A la zona de l'aspa, la corrosió s'ha de limitar al tall, havent de tolerar la formació de butllofes, sempre que l'adherència de la pintura no variï. Per a verificar aquesta condició, s'aplicarà una cinta adhesiva a cada costat del tall, de manera paral·lela a aquest, i que al ser aixecada de cop, no desenganxi el recobriments de la base.

#### 2.7.1.i.- Identificació de les pintures.

La identificació de cada una de les pintures constituents de l'aplicació es farà per part del contractista mitjançant la realització dels assaigs de:

- Contingut en vehicle fix (INTA 160.254).
- Contingut en pigments (INTS 160.253).
- Contingut en cendres (NF-T30-603).
- Temps d'assecat (INTA 160.229).
- Duresa de la pel·lícula (Resistència al ratllat superficial) (INTA 160.2206 B).
- Coordenades de color CIELAB o bé LAB-HUNTER (ASTM D-2244-85)
- Assaig de plegat (INTA 160.246 B).
- Determinació de la viscositat (INTA 160.218 o INTA 160.217 A).
- Determinació de la matèria fixa i volàtil (INTA 160.231 A).

El lliurament dels resultats dels assaigs d'identificació a la direcció d'obra serà condició indispensable per a iniciar l'aplicació de pintura.

#### 2.7.1.j.- Control de qualitat.

El control de la recepció dels productes en obra es realitzarà mitjançant la presa de mostres, efectuant com a mínim una per lot, essent aconsellable la seva pràctica segons el procediment i nombre indicat a la norma INTA 160.02, havent d'identificar-se les mostres amb les següents dades:

- Lloc i data de la presa.

PROJECTE D'INSTAL·LACIÓ D'UNA ÀREA DE SERVEI A L'EIX TRANSVERSAL  
CARRETERA C-25 DE LLEIDA A GIRONA  
AL MUNICIPI DE VILOBÍ D'ONYAR  
PPTP

- Tipus d'aplicació de pintura.
- Lot de fabricació.
- Data de fabricació.
- Nom del fabricant.
- Nom del producte.
- En el cas de productes de dos components, de la part de que es tracta.

Els assaigs a realitzar amb les preses efectuades seran els següents:

- Determinació del pes específic (INTA 160.243).
- Determinació de la viscositat (INTA 160.218 o INTA 160.217 A).
- Contingut en cendres a 500°C (NF-T-30-603).
- Determinació de la matèria fixa i volàtil (INTA 160.231 A).

L'avaluació dels resultats anteriors per lots es farà segons els següents criteris:

- Únicament en un 5% dels casos es toleraran resultats inferiors als esperats.
- Els valors inferiors citats, no ho seran en un percentatge superior al 19% del valor esperat.

En cas de no obtenir resultats satisfactoris, es procedirà a una nova presa de mostra per duplicat, i en presència del Contractista, reservant una sèrie de mostres com a testimoni per si hi hagués contestació dels resultats. Si els resultats fossin negatius (no identificació positiva) i no s'hagués comprovat una substitució de productes aliena a la voluntat del Contractista (per la qual cosa haurà de proporcionar les dades del seu control de qualitat intern, fabricació i tots aquells que consideri necessaris), procedirà a la pràctica dels assaigs d'identificació, per eliminar dubtes en quant a aquest tema. Al procés d'identificació s'admetrà igual proporció de valors inferiors, tant en nombre com en valor, que en el cas del control de recepció.

Si el resultat d'aquests nous assaigs no fos positiu, el fabricant procedirà a la substitució del material o materials no conformes, per altres que correspondran a les característiques dels assajats.

Si el Contractista hagués canviat la formulació d'algun dels productes emprats, es veurà obligat a realitzar els assaigs d'idoneïtat, com si es tractés d'un nou sistema, havent de canviar la seva denominació.

### **2.7.2.- Pintures per a elements de formigó.**

#### 2.7.2.a.- Definicions.

Rep el nom de pintura al silicat una pintura a l'aigua constituïda per silicats de sosa o potassa amb pigments minerals resistents a l'alcalinitat.

Com a lligant s'empra, preferentment, el silicat de potassa sobre el de sosa.

Com a pigments s'utilitzen, entre d'altres, el blanc de zenc i el litopó.

#### 2.7.2.b.- Característiques generals.

Són pintures d'aspecte mat, acabat llis, coloració generalment pàl·lida, una mica absorbents, dures i amb gran resistència a la humitat i a la intempèrie.

Aquestes pintures són, de la mateixa manera, molt resistents a l'alcalinitat pròpia del ciment per la qual cosa s'empren preferentment per al pintat de paraments exteriors de formigó.

#### 2.7.2.c.- Envasat.

El producte serà subministrat en envàs adequat per a la seva protecció en el que s'especificarà:

- Instruccions d'ús.
- Proporció de la mescla.
- Permanència vàlida de la mescla.
- Temperatura mínima d'aplicació.
- Temps d'assecat.
- Capacitat d'envàs en litres (l.) i en quilograms (kg).
- Rendiment teòric en metres quadrats per litre (m<sup>2</sup>/l).
- Segell del fabricant.

#### 2.7.2.d.- Transport i emmagatzematge.

Es transportaran i emmagatzemaran per separat el vehicle i el pigment ja que la mescla té una vida útil limitada, havent-se de preparar, només, la quantitat prevista per al consum diari.

#### 2.7.2.e.- Limitacions d'utilització.

El seu cost és relativament baix en quant a material, però igual que passa amb pintures a la calç, la seva manipulació i aplicació exigeix una mà d'obra experta la qual cosa encareix sensiblement l'acabat.

Pel seu acabat, completament mate i una mica absorbent, no s'utilitzen normalment a interiors, ja que costa molt eliminar les taques per rentat.



No s'utilitza mai sobre parets de guix.

Presenta moltes dificultats l'obtenció de tons forts, per això es recomana limitar el seu ús a tons pastel.

#### 2.7.2.f.- Utilització.

Aquestes pintures tenen una gran adherència al vidre (al silicat de sosa també se l'anomena vidre soluble).

Tenen bona adherència directa sobre ferro galvanitzat.

Per la seva alta alcalinitat s'ha de protegir l'epidermis i especialment els ulls dels operaris, contra possibles esquitxos.

S'empraran per a pintar tots els paraments de formigó vist si, segons el Director d'Obra, fos necessari pintar tot el pont.

## **2.8.- Materials per a senyalització i abalisament.**

### **2.8.1.- Marques vials.**

Els materials per a marques viàries acompliran allò especificat a l'Article 700 del PG-3. tal com ve a l'O.M. de 28 de desembre de 1.999, B.O.E. del 28 de gener de 2.000, i a més a més les Prescripcions Tècniques Particulars següents:

a.- Les marques viàries definitives a l'eix i vores de la carretera seran fetes amb pintura acrílica a l'aigua, pintura de dos components en fred o termoplàstica en calent segons s'indiqui en la documentació del projecte; i als zebrats d'illetes i passos de vianants, a les fletxes, rètols i símbols, amb pintura plàstica de dos components d'aplicació en fred; i, a tots dos casos, amb microesferes de vidre. Els materials emprats hauran de ser de durada superior a  $10^6$  cicles en assajar-los segons Norma UNE 135 200(3) "mètode B".

*Els materials hauran estat triats al Projecte d'acord amb el factor de desgast corresponent:  $4 < FD < 9$  Pintura;  $FD > 10$  plàstics en fred o en calent, o marca prefabricada.*

b.- Les marques viàries provisionals, a totes les situacions, seran fetes amb pintura acrílica a l'aigua i microesferes de vidre, de durada superior a  $5 \times 10^5$  cicles, al sotmetre-les a l'esmentat assaig.

c.- Tots els materials (pintures i microesferes de vidre) haurien de posseir el corresponent document acreditatiu de certificació (marca "N" d'AENOR o segells de qualitat equivalents d'altres països de l'Espai Econòmic Europeu).

Qualsevol modificació del tipus de material a utilitzar haurà d'esser aprovada per GISA.

#### 2.8.1.a.- Autorització d'ús.

El contractista haurà de comunicar al Director d'Obra abans de complir-se trenta (30) dies des de la data de signatura de l'Acta de comprovació del replanteig, la relació de les empreses proposades per al subministrament dels materials a emprar en les marques viàries, així com les marques comercials donades per les empreses als productes, i els certificats acreditatius de compliment d'especificacions tècniques o els documents acreditatius del reconeixement de la marca o segell de qualitat, amb les dades referents a la declaració de producte, segons Norma UNE 135 200(2).

També haurà de declarar les característiques tècniques de la maquinaria a emprar, d'acord amb la fitxa tècnica especificada a la Norma UNE 135 277(1).

L'autorització d'ús serà automàtica per a tots els materials que disposin de la marca "N" d'AENOR o d'un altre segell de qualitat d'algun país de l'Espai Econòmic Europeu..

Abans d'iniciar l'aplicació de marques viàries, o el seu repintat, serà necessari que els materials a utilitzar - pintures, plàstics d'aplicació en fred, termoplàstics i microesferes de vidre- que no disposin de la marca "N" d'AENOR ni d'un altre segell de qualitat de la Unió Europea, siguin assajats per Laboratoris Acreditats pel Ministerio de Fomento o pel Departament de Política Territorial i Obres Públiques de la Generalitat de Catalunya, per comprovar compleixen lo exigít per la norma UNE 135 200 (2). Aquests assaigs d'autorització d'ús seran a càrrec del Contractista, no quedant inclosos al pressupost de control de qualitat.

#### 2.8.1.a.1.- Presa de mostres de materials de pintures, termoplàstics d'aplicació en calent o plàstics d'aplicació en fred.

Si l'aplec de materials d'una classe per senyalització horitzontal solament inclou envasos d'un mateix lot de fabricació, s'agafarà, per preparar les mostres a assajar, l'u per cent (1%) del nombre d'envasos. Si a l'aplec hi han materials de "L" lots de fabricació, o "N" envasos que no poden constituir lots, s'agafarà un nombre de lots "l" o d'envasos "n" representatius de l'aplec, segons la taula següent:

<b>NOMBRE DE LOTS "L" O D'ENVASOS "N" A L'APLEC.</b>	<b>NOMBRE DE LOTS "I" O D'ENVASOS "n" A SELECCIONAR.</b>
2-8	2
9-18	3
19-32	4
33-50	5
51-72	6
73-98	7
99-128	8
129-162	9
163-200	10
A partir de 200, $l=(L/2)^{1/2}$ ó $n=(N/2)^{1/2}$ o el número sencer superior	
NOTA.- <i>De cada lot dels "I" seleccionats, aleatòriament, es prendrà l'u per cent (1%) dels seus envasos per a preparar les mostres. En qualsevol cas, mai no s'agafaran més de 5 envasos ni menys de 2, també aleatòriament.</i>	

Amb els materials seleccionats, es procedirà, segons la naturalesa del producte, tal com especifica la norma UNE 135 200 Part 2: Materials: Assaigs de laboratori, als articles A.3.1 Pintura, A.3.2 Termoplàstic i A.3.3 Plàstics en fred, a preparar les mostres a enviar al laboratori i a guardar en dipòsit, que seran, en tots dos casos, de "I" o "n" de 5 kg cadascuna.

Les mostres seran remeses al laboratori adequadament etiquetades i acompanyades de la següent informació:

- Data de la presa de mostres.
- Localització de l'aplec.
- Identificació de l'organisme responsable de la presa de mostres.
- Nom del fabricant.
- Identificació del producte.
- Número de lot.
- Data límit d'ús.
- Instruccions d'ús.

PROJECTE D'INSTAL·LACIÓ D'UNA ÀREA DE SERVEI A L'EIX TRANSVERSAL  
CARRETERA C-25 DE LLEIDA A GIRONA  
AL MUNICIPI DE VILOBÍ D'ONYAR  
PPTP

- Condicions d'envasat.
- Condicions reals d'emmagatzematge.
- Informació sobre seguretat i salut.
- Estat del producte al treure'l de l'envàs original.
- Procediment emprat per la presa de mostres.
- Data de fabricació del producte.

2.8.1.a.2.- Presa de mostres de microesferes de vidre i granulats antiesllavissants.

Per a preparar la mostra s'agafaran productes d'un mínim de tres (3) sacs o d'un envàs de volum intermedi. Si la massa total de producte a l'aplec és de "M" kg, el nombre de sacs als que s'introduirà el mostrejador, o el nombre de vegades que s'haurà d'introduir en un envàs de volum intermedi, serà  $S = (M/150)^{1/2}$  arrodonit al número sencer superior. El material pres es barrejarà i després, fent servir un quartejador 1/1, es distribuirà en fraccions per a ser assajades. La quantitat mínima de mostra serà d'un quilo i mig (1,5 kg).

2.8.1.a.3.- Assaigs d'identificació.

El laboratori, en rebre les mostres de pintura, termoplàstics d'aplicació en calent o plàstics d'aplicació en fred, començarà per comprovar l'homogeneïtat del producte dins de les "l" o "n" mostres, mitjançant els assaigs de:

<b>COMPROVACIÓ DE L'HOMOGENEÏTAT</b>			
<b>MATERIAL</b>	<b>ASSAIG</b>	<b>NORMA D'ASSAIG</b>	<b>MÀXIM COEFICIENT DE VARIACIÓ PERMÉS</b>
Pintures	Consistència Krebs	UNE 48 076	6%
	Contingut de sòlids. Matèria no volàtil.	UNE 48 087	1,5%
	Densitat relativa.	UNE 48 098	1,5%
Termoplàstics d'aplicació en calent.	Residu per escalfament.	UNE 135 200/2	1%
	Punt d'estovament.	UNE 135 200/2	3%
Plàstics d'aplicació en fred.	Densitat relativa	UNE 48 098	1,5%
	Temps de secat.	UNE 135 200/2	15%

Si els resultats obtinguts no fossin els demanats, es remetran al laboratori els envasos de la mostra guardada en dipòsit. Si tampoc fossin satisfactoris els assaigs fets amb ella, no s'acceptarà el subministrament per el proveïdor proposat.

Amb els productes que passin la comprovació d'homogeneïtat, el laboratori realitzarà els assaigs d'identificació.

<b>ASSAIGS D'IDENTIFICACIÓ.</b>			
<b>MATERIAL</b>	<b>ASSAIG</b>	<b>NORMA D'ASSAIG</b>	<b>Tolerància al declarat pel fabricant</b>
PINTURA	Consistència Krebs	UNE 48 076	± 10 KU
	Contingut de sòlids. Matèria no volàtil.	UNE 48 087	± 2%
	Contingut de lligant.	UNE 48 238	± 2%
	Contingut en pigment Ti O <sub>2</sub> (Dos assaigs sobre 4 g cadascú. Haurà de repetir-se si els dos resultats difereixen en més de 0,5%)	UNE 48 178	± 1%
	Densitat relativa	UNE 48 098	0,02
	Temps de secat ("no pick up" per rodatge)	UNE 135 202	≤ 30 minuts (*)
	Poder de cobertura.	UNE 135 213	0,01
	Color. (Amb observador – patró 2°, geometria de mesura 45/0 i illuminant patró CIE D65)	UNE 48 073 /2	Les coordenades cromàtiques de cada color han de ser dins del polígon assenyalat a la norma UNE 135 200/1.
	Factor de lluminància. (Amb observador – patró 2°, geometria de mesura 45/0 i illuminant patró CIE D65)	UNE 48 073/2	0,02 Blanca β≥0,84 Groga β≥0,40

<b>ASSAIGS D'IDENTIFICACIÓ</b>			
<b>MATERIAL</b>	<b>ASSAIG</b>	<b>NORMA D'ASSAIG</b>	<b>Tolerància al declarat pel fabricant</b>
PLÀSTIC D'APLICACIÓ EN FRED	Densitat relativa	UNE 48 098	± 2%
	Temps de secat ("no pick up" per rodatge)	UNE 135 202	≤ 30 minuts (*)
	Color. (Amb observador – patró 2°, geometria de mesura 45/0 i illuminant patró CIE D65)	UNE 48 073 /2	Les coordenades cromàtiques de cada color han de ser dins del polígon assenyalat a la norma UNE 135 200/1.

PROJECTE D'INSTAL·LACIÓ D'UNA ÀREA DE SERVEI A L'EIX TRANSVERSAL  
CARRETERA C-25 DE LLEIDA A GIRONA  
AL MUNICIPI DE VILOBÍ D'ONYAR  
PPTP

	Factor de lluminància. (Amb observador – patró 2º, geometria de mesura 45/0 i illuminant patró CIE D65)	UNE 48 073/2	0,02 Blanca $\beta \geq 0,84$ Groga $\beta \geq 0,40$
--	------------------------------------------------------------------------------------------------------------------	--------------	-------------------------------------------------------------

(\*) Aquests són valors absoluts.

<b>ASSAIGS D'IDENTIFICACIÓ</b>			
<b>MATERIAL</b>	<b>ASSAIG</b>	<b>NORMA D'ASSAIG</b>	<b>Tolerància al declarat pel fabricant</b>
TERMOPLÀ STIC D'APLICACIÓ EN CALENT	Residu per escalfament	UNE 135 200/2	$\pm 1$
	Contingut en pigment Ti O <sub>2</sub> (Dos assaigs sobre 4 g cadascú. Haurà de repetir-se si els dos resultats difereixen en més de 0,5%)	UNE 48 178	$\pm 1\%$
	Color. (Amb observador – patró 2º, geometria de mesura 45/0 i illuminant patró CIE D65)	UNE 48 073 /2	Les coordenades cromàtiques de cada color han de ser dins del polígon assenyalat a la norma UNE 135 200/1.
	Factor de lluminància. (Amb observador – patró 2º, geometria de mesura 45/0 i illuminant patró CIE D65)	UNE 48 073/2	0,02 Blanca $\beta \geq 0,84$ Groga $\beta \geq 0,40$
	Estabilitat a la calor. (6 hores a 200°C $\pm$ 2°C).	UNE 135 221	$\beta$ no variarà en més de 0,02.
	Envelliment artificial accelerat. (168 hores partides en cicles de 8 hores de radiació UV 280 nm i 315 nm a 60°C $\pm$ 3°C i de 4 hores de condensació a 50°C $\pm$ 3°C).	UNE 48 251	$\beta$ no variarà en més de 0,03. Les coordenades cromàtiques seguiran dins del polígon especificat en UNE 135 200/1. El material no tindrà cap defecte superficial.

Amb les mostres rebudes de microesferes, granulats o mescla de tots dos, procedirà a determinar:

PROJECTE D'INSTAL·LACIÓ D'UNA ÀREA DE SERVEI A L'EIX TRANSVERSAL  
CARRETERA C-25 DE LLEIDA A GIRONA  
AL MUNICIPI DE VILOBÍ D'ONYAR  
PPTP

ASSAIGS D'IDENTIFICACIÓ					
MATERIAL	ASSAIG	NORMES	Valors exigits		
MICROESFERES DE VIDRE	Granulometria. (Amb tamisos ISO 565 - R 40/3) <b>Aquesta granulometria seria la desitjable, però la real podrà ser diferent fins a l'any 2.004.</b>	ISO 2591-1	Tamís (µm)	Massa retinguda acumulada (%)	
			710	0-2	
			600	0-10	
			355	30-70	
			212	70-100	
			125	95-100	
	Índex de refracció.	EN 1423-A	≥ 1,5		
	Resistència a l'aigua (H <sub>2</sub> O)	EN 1423-B	Cap alteració superficial		
	Resistència a l'àcid clorhídric (HCl)	EN 1423-B			
	Resistència al clorur càlcic (CaCl <sub>2</sub> )	EN 1423-B			
Resistència al sulfur sòdic (Na <sub>2</sub> S)	EN 1423-B				
Percentatge ponderat màxim de microesferes defectuoses	EN 1423-D	D<1mm / 20% D>1mm / 30%			
Percentatge ponderat màxim de grans i partícules estranyes	EN 1423-D	3%			
Microesferes hidrofugades	EN 1423-E	Mètode A >80% Mètode B 100%			
GRANULAT ANTILLISCAMENT	pH	ISO 787-9	5 ≤ pH ≤ 9		
	Coeficient de resistència a la fragmentació	EN 1423-G	El de la fitxa tècnica del producte.		
	Coordenades cromàtiques	ISO 7724-2	Vèrte	x	y
			1	0,35 5	0,35 5
			2	0,30 5	0,30 5
			3	0,28 5	0,32 5
			4	0,33 5	0,37 5
Factor de lluminància	ISO 7724-2	β > 0,70			

PROJECTE D'INSTAL·LACIÓ D'UNA ÀREA DE SERVEI A L'EIX TRANSVERSAL  
CARRETERA C-25 DE LLEIDA A GIRONA  
AL MUNICIPI DE VILOBÍ D'ONYAR  
PPTP



			Tamís (µm)	Massa (%)
	<p style="text-align: center;">Granulometria</p> <p style="text-align: center;"><b><i>Aquesta granulometria seria la desitjable, però la real podrà ser diferent fins a l'any 2.004.</i></b></p>	<p style="text-align: center;">ISO 565-R 40/3</p>	1180	0-2
			1000	0-10
			600	10-50
			355	50-80
			212	85-100
			150	95-100
			90	99-100

2.8.1.a.4.- Informe del laboratori.

Contindrà:

- Tipus i identificació de la mostra assajada.
- Qualsevol desviació respecte del procediment d'assaig especificat.
- Resultats de l'assaig.
- Referència a aquesta norma UNE 135 200.
- Data de l'assaig.
- Declaració del producte pel seu fabricant:
  - Nom del fabricant.
  - Nom comercial del producte.
  - Naturalesa del producte.
  - Condicions d'aplicació (marges de temperatura, ...).
  - Ús recomanat.
  - Característiques quantitatives:
    - Contingut en pigment de diòxid de titani (Ti O<sub>2</sub>)
    - Contingut en lligant, o residu per escalfament.
    - Densitat relativa.
    - Temps de secat.
    - Consistència Krebs.
    - Color.
    - Factor de lluminància.
    - Matèria no volàtil.
    - Proporció de mescla, pels productes en varis components.
    - Disolvent d'extracció, si s'escau.

#### 2.8.1.a.5.- Etiquetat dels envasos.

Els envasos de pintura i de microesferes deuen contenir, amb caràcters indelebles, la informació següent:

- Número i any de la norma europea amb la que són en conformitat.
- Marca "N" d'AENOR o segell de qualitat de l'Espai Econòmic Europeu, cas de tenir-ne.
- Identificació del producte i del fabricant.
- Número de lot i data de fabricació.
- Tractament de superfície aplicat i finalitat (sols per microesferes).
- Massa neta continguda.
- Tamisos extrems superior i inferior nominals de la granulometria (sols per microesferes).

#### 2.8.1.a.6.- Condicions d'acceptació d'ús.

S'admetrà el subministrament proposat si l'etiquetat dels envasos és correcte i es compleixen totes les condicions abans esmentades.

Aquests assaigs d'autorització d'ús seran a càrrec del Contractista, no quedant inclosos al pressupost de control de qualitat.

#### 2.8.1.b.- Seguretat i senyalització de les obres

##### 2.8.1.b.1.- Senyalització dels trams d'obra.

Al punt on hagi d'encetar-se cada aplicació de marques viàries longitudinals, haurà de disposar-se un senyal per advertir el trànsit usuari de la presència d'equips a la calçada, i, a més, tanques metàl·liques per tallar la circulació pel carril emprat per la màquina aplicadora. Dos-cents metres abans de la tanca, en les dos vores de la carretera, es col·locaran senyals de prohibició d'avançar; abans de la tanca es col·locaran els senyals verticals necessaris per reduir la velocitat des del valor permès a la carretera fins a 40 Km/h, de 20 en 20 Km/h, amb separació de 50 m; cinquanta metres abans de la tanca es col·locarà el senyal d'estrenyiment i a la vora mateix de la tanca el senyal d'obres. Al punt final es disposarà la mateixa senyalització al carril de sentit contrari.

Al darrera de la màquina aplicadora, un furgó amb plataforma oberta, servirà per col·locar cons amb reflectants als començaments dels trossos continus de les ratlles intermitents, o amb alineació a la mínima distància consentida per la base dels cons respecte a les línies continus dins del carril deixat pel trànsit usuari, per a protegir les marques toves fins al seu enduriment complet.

El pas alternatiu del trànsit deurà ser regulat amb senyalers. Com que el tall serà llarg, i els senyalers no podran veure's entre ells, normalment, hauran de disposar de telèfons mòbils, walkie-talkies o alguna altra manera de comunicació, per que puguin dir-se quin és l'últim vehicle del paquet alliberat dins del tall.

*Les mesures anteriors son necessàries pel pintat de totes les marques longitudinals a les carreteres sense vorals d'amplada suficient per admetre el desplaçament de la màquina aplicadora, i de les ratlles a l'eix de la calçada, en qualsevol cas. Si els vorals son d'amplada suficient, no caldrà tallar el trànsit a cap carril, tret de quan es pinti la ratlla de l'eix, com ja s'ha esmentat, essent suficient aleshores de disposar les limitacions de velocitat i el senyal de perill d'obres.*

Els indrets on s'hagin d'aplicar fletxes, rètols o cebrats, s'aïllaran del trànsit mitjançant cons i tanques, per tal de crear un espai de treball protegit. Fora d'aquest espai, s'adoptarà la senyalització més adient, d'acord amb la situació dins dels carrils i les característiques geomètriques de la carretera en aquells indrets.

#### 2.8.1.b.2.- Proteccions personals.

Tots els components de l'equip humà estaran proveïts d'armilles reflectants i màscares respiratòries. A més, per carregar materials, s'empraran guants de cautxú per protegir la pell.

La màquina aplicadora i el furgó portaran al darrera un pannel reflectant amb fletxa orientadora cap al carril lliure, i llums destellants de color taronja.

Els envasos vuits i les restes de materials de qualsevol caire, seran aplegats i lliurats a empreses especialitzades en la seva recollida i reciclatge, o conducció a dipòsit, essent totalment prohibit vessar-los als dispositius de drenatge, a terra o a lleres.

### **2.8.2.- Senyalització vertical.**

#### 2.8.2.a.- Senyalització vertical de codi.

S'entén per a senyalització vertical de codi totes les senyals dels tipus següents:

- advertència de perill (tipus P)
- reglamentació (tipus R)
- indicació (tipus S), a excepció de la senyalització d'orientació

Per a totes aquestes senyals i els seus suports, els materials emprats compliran allò especificat a l'Article 701 del PG-3 tal com ve a l'O.M. de 28 de desembre de 1.999, B.O.E. del 28 de gener de 2.000.

#### 2.8.2.a.1.- Material de substrat.

El material de substrat dels senyals de codi serà acer dels graus FePO2G o FePO3G de la norma UNE 36 130, galvanitzat en bany de zenc de contingut superior al 99% en aquest metall, amb un gruix per cada cara de més de 18 µm (dos-cents cinquanta-sis grams per metre quadrat (256 g/m<sup>2</sup>) contant les dues cares), i acabat segons algun dels tipus marcats a la norma UNE esmentada. Les planxes d'acer tindran un gruix superior a 1,8 mm, i les lamel·les a 1,2 mm.

#### 2.8.2.a.2.- Qualitats òptiques de les làmines retrorreflectants.

Les qualitats cromàtiques de les parts retrorreflectants dels senyals, en ser il·luminades amb el patró CIE D65 i mesurades amb una geometria de 45/0 i l'observador patró de 2°, donaran valors dins dels polígons CIE definits pels quatre vèrtex de la taula següent, i els factors de lluminància seran ens els marges assenyalats en ella, segons el nivell de retrorreflectància marcat al projecte:

LÀMINES RETRORREFLECTANTS DE SENYALS R 1									
Colors	Vèrtex polígon CIE								Factor de lluminància β
	1		2		3		4		
	x	y	x	y	x	y	x	y	
Blanc	0,355	0,355	0,305	0,305	0,285	0,325	0,335	0,375	≥0,35
Groc	0,465	0,534	0,545	0,454	0,487	0,423	0,427	0,483	≥0,27
Roig	0,735	0,265	0,674	0,236	0,569	0,341	0,655	0,345	≥0,05
Verd	0,007	0,703	0,248	0,409	0,177	0,362	0,026	0,399	≥0,04
Blau	0,078	0,171	0,150	0,220	0,210	0,160	0,137	0,038	≥0,01
Marró	0,455	0,397	0,523	0,429	0,479	0,373	0,558	0,394	0,03≤β≤0,09
Taronja	0,610	0,390	0,535	0,375	0,506	0,404	0,570	0,429	>0,17

LÀMINES RETRORREFLECTANTS DE SENYALS R 2					
Vèrtex polígon CIE	1	2	3	4	Factor de lluminància a

PROJECTE D'INSTAL·LACIÓ D'UNA ÀREA DE SERVEI A L'EIX TRANSVERSAL  
 CARRETERA C-25 DE LLEIDA A GIRONA  
 AL MUNICIPI DE VILOBÍ D'ONYAR  
 PPTP

Colors	x	y	x	y	x	y	x	y	$\beta$
Blanc	0,355	0,355	0,305	0,305	0,285	0,325	0,335	0,375	$\geq 0,27$
Groc	0,465	0,534	0,545	0,454	0,487	0,423	0,427	0,483	$\geq 0,16$
Roig	0,735	0,265	0,674	0,236	0,569	0,341	0,655	0,345	$\geq 0,03$
Verd	0,007	0,703	0,248	0,409	0,177	0,362	0,026	0,399	$\geq 0,03$
Blau	0,078	0,171	0,150	0,220	0,210	0,160	0,137	0,038	$\geq 0,01$
Marró	0,455	0,397	0,523	0,429	0,479	0,373	0,558	0,394	$0,12 \leq \beta \leq 0,18$
Taronja	0,610	0,390	0,535	0,375	0,506	0,404	0,570	0,429	$> 0,14$

LÀMINES RETRORREFLECTANTS DE SENYALS R 3									
Vèrtex polígon CIE	1		2		3		4		Factor de lluminància $\beta$
Colors	x	y	x	y	x	y	x	y	
Blanc	0,355	0,355	0,305	0,305	0,285	0,325	0,355	0,375	$\geq 0,40$
Groc	0,545	0,454	0,487	0,423	0,427	0,483	0,465	0,534	$\geq 0,24$
Roig	0,690	0,310	0,595	0,315	0,569	0,341	0,655	0,345	$\geq 0,03$
Verd	0,030	0,398	0,166	0,364	0,286	0,446	0,201	0,794	$\geq 0,03$
Blau	0,078	0,171	0,150	0,220	0,210	0,160	0,137	0,038	$\geq 0,01$

Les qualitats cromàtiques de les pintures no retrorreflectants dels senyals, mesurades com s'ha dit per a les retrorreflectants, seran les de la taula:

PINTURES NO RETRORREFLECTANTS DE SENYALS NR 2									
Vèrtex polígon CIE	1		2		3		4		Factor de lluminància $\beta$
Colors	x	y	x	y	x	y	x	y	
Blanc	0,305	0,315	0,335	0,345	0,325	0,355	0,295	0,325	$\geq 0,75$
Groc	0,494	0,505	0,470	0,480	0,493	0,457	0,522	0,477	$\geq 0,45$
Roig	0,735	0,265	0,700	0,250	0,610	0,340	0,660	0,340	$\geq 0,07$
Verd	0,230	0,440	0,260	0,440	0,260	0,470	0,230	0,470	$\geq 0,10$
Blau	0,140	0,140	0,160	0,140	0,160	0,160	0,140	0,160	$\geq 0,05$

PROJECTE D'INSTAL·LACIÓ D'UNA ÀREA DE SERVEI A L'EIX TRANSVERSAL  
CARRETERA C-25 DE LLEIDA A GIRONA  
AL MUNICIPI DE VILOBÍ D'ONYAR  
PPTP

Marró	0,467	0,386	0,447	0,386	0,447	0,366	0,467	0,366	$0,04 \leq \beta \leq 0,15$
Taronja	0,305	0,315	0,335	0,345	0,325	0,355	0,295	0,325	$0,16 \leq \beta \leq 0,14$

El valor mínim del coeficient de retrorreflexió (R') en  $cd \cdot lx^{-1} \cdot m^{-2}$  per a tots els colors, tret del blanc, haurà de ser major del 70% del que figura a la taula següent, en mesurar-lo per el procediment de la publicació CIE nº 54 amb la font lluminosa A.

$\alpha$	$\beta_1$ ( $\beta_2=0$ )	Blanc	Groc	Roig	Verd fosc	Blau	Marró	Taronja	Gris
12'	+ 5°	250	170	45	20	20	12	100	125
	+30°	150	100	25	15	11	8,5	60	75
	+40°	110	70	15	6	8	5,0	29	55
20'	+ 5°	180	120	25	14	14	8	65	90
	+30°	110	70	14	11	8	5	40	50
	+40°	95	60	13	5	7	3	20	47
2°	+ 5°	5	3	1	0,5	0,2	0,2	1,5	2,5
	+30°	2,5	1,5	0,4	0,3	0,1	0,1	1	1,2
	+40°	1,5	1,0	0,3	0,2	0,1	0,1	1	0,7

$\alpha$  (Angle de divergència)  $\beta_1$  y  $\beta_2$  (Angles d'incidència)

### 2.8.2.a.3.- Admissió d'ús de senyals.

Els senyals proveïts de la marca "N" d'AENOR o d'un altre certificat o segell de qualitat de la Unió Europea podran emprar-se sense assaigs previs d'identificació. Els que no ho siguin, abans d'admetre llur ús a l'obra, hauran de ser sotmesos en un Laboratori Acreditat als següents assaigs:

<b>SÈRIE 1.-SENYALS METÀL·LIQUES D'UNA SOLA PEÇA</b>	
Sobre el substrat metàl·lic S/ norma UNE 135 310	- Gruix de la xapa - Gruix del recobriment de zinc - Relleu

PROJECTE D'INSTAL·LACIÓ D'UNA ÀREA DE SERVEI A L'EIX TRANSVERSAL  
CARRETERA C-25 DE LLEIDA A GIRONA  
AL MUNICIPI DE VILOBÍ D'ONYAR  
PPTP

<p>Sobre la zona retroreflectant S/ norma UNE 135 330</p>	<ul style="list-style-type: none"> <li>- Aspecte i identificació visual</li> <li>- Coeficient de retroreflexió</li> <li>- Coordenades cromàtiques i factor de Iluminància</li> <li>- Resistència a l'impacte</li> <li>- Resistència al calor i adherència al substrat</li> <li>- Resistència al fred i a la humitat</li> <li>- Resistència a la boira salina</li> <li>- Envelliment artificial accelerat</li> </ul>
-------------------------------------------------------------------	-----------------------------------------------------------------------------------------------------------------------------------------------------------------------------------------------------------------------------------------------------------------------------------------------------------------------------------------------------------------------------------------------------------------------------

<b>SÈRIE 1.-SENYALS METÀL·LIQUES D'UNA SOLA PEÇA</b>	
<p>Sobre la zona no retroreflectant S/ norma UNE 135 331</p>	<ul style="list-style-type: none"> <li>- Aspecte i identificació visual</li> <li>- Brillantor de mirall</li> <li>- Coordenades cromàtiques i factor de Iluminància</li> <li>- Resistència al calor i al fred</li> <li>- Envelliment artificial accelerat</li> <li>- Resistència a la immersió en aigua</li> <li>- Resistència a l'impacte</li> <li>- Resistència a la boira salina</li> <li>- Adherència al substrat</li> </ul>
<p>S/ norma UNE 135 330</p>	

Aquests assaigs d'autorització d'ús seran a càrrec del Contractista, no quedant inclosos al pressupost de control de qualitat.

#### 2.8.2.a.3.1.- Assaigs i resultats exigibles.

Les provetes a assajar seran rectangulars de 150 mm x 75 mm per a tots els assaigs sobre plaques. Les provetes tallades a aquestes mides seran mantingudes 24 hores en condicions normalitzades d'humitat (50±5)% i temperatura (23+3-0)°C abans dels assaigs.

##### 2.8.2.a.3.1.1 Gruixos de la xapa i del recobriment de zinc.

Al determinar el gruix de zinc en sis (6) punts de cada cara d'una proveta, el gruix mig haurà de ser superior a les 18 µm marcades, i no cap de les mesures podrà diferir més d'un 20% de la mitja obtinguda.

Amb aquest mateix nombre de comprovacions del gruix de la planxa d'acer, cap dels valors no variarà del nominal en més de 0,2 mm per excés o defecte, i el gruix mig mai no podrà ser inferior al nominal.

Per a comprovar l'adherència del galvanitzat, en assajar a doblat les provetes de planxa, com diu la norma UNE 36 130, no deurà veure's zenc arrencat ni esquerdat.

#### 2.8.2.a.3.1.2 Resistència a l'impacte.

A l'assaig de resistència a l'impacte segons norma UNE-EN-ISO/DIS 6272.2, amb una massa de 500 g caiguda des de 200 mm sobre una semiesfera percussora de 50 mm de diàmetre, no deurà produir-se cap trencament, desllaminat del substrat ni canvi de color, com tampoc merma al coeficient de retrorreflexió (R') mesurat a un cercle centrat amb l'àrea d'impacte i de sis mil·límetres (6 mm) de radi.

#### 2.8.2.a.3.1.3 Resistència a la calor.

Les provetes seran introduïdes i mantingudes durant 24 hores dins d'una estufa a temperatura de  $(71\pm 2)^{\circ}\text{C}$ , deixant-les a la temperatura ambient altres 24 hores.

La resistència al calor serà bona, si no s'aprecien clivellaments ni butllofes. Quan així sigui, aquestes mateixes provetes seran sotmeses a l'assaig d'adherència al substrat.

#### 2.8.2.a.3.1.4 Adherència al substrat.

Per assajar l'adherència al substrat de les làmines retrorreflectants, es practican dos incisions paral·leles de 75 mm de llarg mínim i separades a  $(20\pm 3)$  mm amb una fulla, tallant tot el material retrorreflectant fins arribar al substrat, però sense no mai tallar completament aquest. Amb ajuda de la fulla es desenganxa el material retrorreflectant en un tros de 20 mm, i aleshores s'estira bruscament en direcció perpendicular a la planxa, tractant de desenganxar la làmina. L'adherència és correcta si no s'aconsegueix desenganxar el material aixecat amb la fulla, o no es desenganxen més de 4 cm.

#### 2.8.2.a.3.1.5 Resistència al fred.

La proveta serà mantinguda dins d'un criostat durant setanta-dues hores (72 h) a temperatura de  $(-35\pm 3)^{\circ}\text{C}$ , deixant-la després dos hores (2 h) a la temperatura ambient.



La resistència serà bona si, a la vista, no s'han format clivellaments ni butllofes.

#### 2.8.2.a.3.1.6 Resistència a l'humitat.

La proveta es mantindrà en una cambra ambiental a  $(35\pm 2)^{\circ}\text{C}$  i humitat relativa del 100% durant 24 hores, deixant-la després altres 24 hores a temperatura ambient.

La resistència serà bona si, a la vista, no s'han format clivellaments ni butllofes.

#### 2.8.2.a.3.1.7 Resistència a la boira salina.

La proveta serà mantinguda dins de la cambra salina, en les condicions de la norma UNE 48 267 durant dos cicles de vint-i-dos hores (22 h) cadascun , separats per un interval de dos hores (2 h).

Després d'aquest temps no s'hauran de detectar clivellaments ni butllofes a la làmina; les coordenades cromàtiques (x,y) deuen seguir dins dels polígons cromàtics abans marcats a la taula; i el coeficient de retrorreflexió (R') mesurat amb un angle d'incidència de 5° i de divergència de 0,2° o 0,33°, no deu ser inferior als valors prescrits a las taula.

#### 2.8.2.a.3.1.8 Resistència a l'envelliment artificial accelerat.

Les làmines retrorreflectants de nivell 2 que no siguin de colors taronja o marró es sotmetran a un assaig d'envelliment accelerat, segons la norma UNE 48 251, durant dos mil hores (2.000 h), en que s'alternaran exposicions a la llum ultraviolada d'una làmpada UV-A 340 durant quatre hores (4 h) i temperatura de pannel negre de (60±3)°C, i fosca, amb condensacions i temperatura de pannel negre de (50±3)°C. Les provetes de colors taronja o marró es sotmetran als mateixos cicles alternants, però solament durant 400 hores.

Al cap d'aquests temps:

- el coeficient de retrorreflexió (R') mesurat amb angle d'incidència 5° i de divergència de 0,2° o de 0,33° serà superior al 80% del valor assenyalat a la taula;
- les coordenades cromàtiques(x,y) deuran romandre dins dels polígons CIE originals marcats a la taula pels seus vèrtex;
- els valors del factor de lluminància (β) compliran lo marcat a la taula;
- la làmina no presentarà esquerdes ni butllofes a la vista.

#### 2.8.2.a.3.2.- Contingut de l'Informe.

El laboratori acreditat que hagi realitzat els assaigs esmentats, emetrà un Informe al Director de l'Obra, on farà constar:

- Data de realització dels assaigs.
- Identificació dels senyals enviats pel fabricant per llur referència de designació:
  - Nom del fabricant dels senyals.
  - Nom o identificació del fabricant de la làmina retrorreflectant.
  - Data de fabricació dels senyals.
  - Inspecció visual de les zones retrorreflectants.

PROJECTE D'INSTAL·LACIÓ D'UNA ÀREA DE SERVEI A L'EIX TRANSVERSAL  
CARRETERA C-25 DE LLEIDA A GIRONA  
AL MUNICIPI DE VILOBÍ D'ONYAR  
PPTP

- Naturalesa del substrat.
- Identificació del nivell de la làmina retrorreflectant.
- Dimensions de la mostra.
- Nombre de senyals avaluades.
- Nombre de provetes assajades.
- Condicions i resultats dels assaigs realitzats.
- Referència a la norma UNE 135 330.

#### 2.8.2.a.3.3.- Altres exigències.

Les plaques per senyals no podran ser soldades, però hauran de comptar amb una pestanya d'entre vint-i-cinc i quaranta mil·límetres (25 – 40 mm) d'amplada, a 90° amb el pla del senyal, preparada per estampat o embotiment.

L'encastament dels pals metàl·lics s'efectuarà amb formigó del tipus B ( $f_{ck} \geq 20 \text{ N/mm}^2$ ).

#### 2.8.2.a.3.4.- Etiquetat i marcat.

Els senyals i els pals arribaran a obra marcats (els primers a la cara posterior) de manera clara i duradera amb tota la informació següent:

- Marca CE ("N" d'AENOR).
- Número i data de la norma EN de conformitat.
- Classificació del producte.
- Mes i dos últimes xifres de l'any de fabricació.
- Número del Certificat de conformitat EC (o AENOR).
- Nom, logotip o qualsevol altra identificació del fabricant o proveïdor.

#### 2.8.2.b.- Senyalització vertical en alumini.

##### 2.8.2.b.1.- Àmbit d'aplicació.

La senyalització vertical serà d'alumini en els tipus següents de plafó:

TIPUS	Sèrie del catàleg de senyals de 1992
Presenyalització	S-200
Direcció	S-300

PROJECTE D'INSTAL·LACIÓ D'UNA ÀREA DE SERVEI A L'EIX TRANSVERSAL  
CARRETERA C-25 DE LLEIDA A GIRONA  
AL MUNICIPI DE VILOBÍ D'ONYAR  
PPTP

Identificació de carreteres, situats en conjunts d'alumini	S-400
Localització	S-500 (*)
Confirmació	S-600
Ús específic en població	S- 700
Caixetins de nom de carretera	

(\*) Excloses les fites quilomètriques (S-570 a S-574)

També serà d'alumini la resta de senyalització vertical que s'incorpori a un conjunt de les sèries abans esmentades.

També seran d'alumini els plafons de pòrtics i banderoles, en aquests casos els plafons seran amb lamel·les.

#### 2.8.2.b.2.- Normativa.

Els materials per a la senyalització vertical d'alumini hauran d'acomplir el que s'assenyala a les normes següents:

- EN. 1999                      Eurocódigo 9. Proyecto de estructuras de Aluminio.
- UNE. 135311                Señalización vertical. Elementos de sustentación y anclaje. Hipótesis de cálculo.
- UNE 135312                Señalización vertical. Anclajes para placas y lamas utilizadas en señales, carteles y paneles direccionales metálicos. Características y métodos de ensayo.
- UNE 135321                Señales metálicas de circulación. Lamas de perfil de aluminio obtenido por extrusión. Fabricación. Características y métodos de ensayo.
- UNE 135352                Señalización vertical y balizamiento. Control de calidad in situ de elementos en servicio. Características y métodos de ensayo.
- Norma 8.1.IC                Señalización Vertical.
- Projecte:                    "Imatge gràfica de la Senyalització Exterior" CE de la Generalitat de Catalunya de 5/8/82.

- Orden de 28/12/99 Actualización PG3. Elementos de señalización, balizamiento y defensa de las carreteras.
- ISU: Imatge de la senyalització Urbana (en substitució de la IGSE). En procés de redacció.
- Manual: Manual per a la senyalització viària d'orientació de Catalunya. En procés d'aprovació.

#### 2.8.2.b.3.- Panells.

Els panells estaran formats per planxes d'alumini tipus 6060, i la perfil·leria dels tipus 6062. També seran admesos altres aliatges sempre que compleixin la normativa assenyalada a l'apartat anterior.

La composició dels panells serà amb un o diversos mòduls d'alumini extrusionat; diferenciant els panells de plaques i els de lamel·les.

Seràn amb lamel·les els panells d'amplada major de 3500 mm i els de pòrtics i banderoles. També podran ser de lamel·les els panells majors de 6 m<sup>2</sup>. La resta de panells seràn de plaques.

El número de mòduls dels panells de plaques serà el mínim. Per alçades menors de 1200 mm els panells seràn d'un únic mòdul.

Els panells seràn dels cinc tipus següents:

a) Plaques reforçades perimetralment mitjançant doble plec. Les plaques tindran el doble plec a tot l'entorn i reforçades o rigiditzades, segons les mides, per guies d'alumini extrusionat fixades a la cara posterior de la placa.

b) Plaques rigiditzades mitjançant perfils perimetrals i reforçades, segons les mides, per guies també d'alumini extrusionat fixades a la cara posterior de la placa.

c) Plaques b amb dors tancat amb una planxa d'alumini fixada al perfil perimetral.

d) Perfils tancats rectangulars d'alumini extrusionat.

e) Lamel·les de perfils d'alumini extrusionat. Els panells de lamel·les tindran un perfil lateral que unirà aquestes. Aquests panells es rigiditzaran amb perfils intermitjos en funció de les seves dimensions.

Els tipus a i b es defineixen com a panells oberts i són d'aplicació en la senyalització interurbana. Els tipus c i d es defineixen com a panells tancats i són d'aplicació en la senyalització urbana i opcionalment per a interurbana.

PROJECTE D'INSTAL·LACIÓ D'UNA ÀREA DE SERVEI A L'EIX TRANSVERSAL  
CARRETERA C-25 DE LLEIDA A GIRONA  
AL MUNICIPI DE VILOBÍ D'ONYAR  
PPTP

En tots els casos el gruix aparent per les plaques obertes entre la cara retolada i la part posterior del plec o perfil, exclòs les guies, estarà compres entre 20 mm i 30 mm.

Les plaques tancades tindran un gruix aparent compres entre 35 mm i 50 mm.

Els panells de plaques tindran els extrems arrodonits amb un radi de 25 mm per la senyalització urbana segons l'IGSE, i la resta de panells s'arrodoniran segons el que s'estableix en el "Manual per a la senyalització viària d'orientació de Catalunya".

Els acabats superficials i de protecció es realitzaran mitjançant anoditzat color argent amb un mínim de 15 µ o lacat amb un mínim de 40 µ color gris RAL 9006. Aquests acabats no es realitzaran a les lamel·les.

El sistema de fixació es basarà en una guia solidaria al panell on s'ancorarà l'abraçadora d'unió al suport. La unió de la guia al panell haurà d'ésser garantida pel fabricant amb els corresponents assaig i certificats.

La gràfica dels senyals es realitzarà mitjançant el laminat de vinils adhesius de fons i la posterior aplicació de vinils, també adhesius, retallats per a la tipografia, textos i pictogrames. També serà admès el xerografiat.

Darrera les plaques s'hi grafiarà en color negre l'escut oficial de la Generalitat de Catalunya, les dades del fabricant i la data de fabricació. L'escut tindrà una alçada de 100 mm i la dels guarismes de retolació de 40 mm d'alçada.

El gruix mínim de les planxes d'alumini serà 1,8 mm i en tot cas no presentarà cap tipus de defecte als plegaments.

Pels panells rectangulars i panells fletxa, les dimensions possibles són :

Amplada (mm):	700	950	1200	1450	1700	1950	2200	2500	3000
	3500	4000	4500	5000	5500	6500	7000		
Alçada (mm)	250	300	350	400	450	500	550	600	650
	700	750	900	1050	1200	1350	1500	1650	1800
	1950	2100	2250	2400	2550	2850	3000		

com contempla el Manual per a la senyalització viària d'orientació de Catalunya.

#### 2.8.2.b.4.- Suports

#### 2.8.2.b.4.1.- Suports de rètols.

Els suports d'aquest apartat fan referència a la senyalització que no es disposi en pòrtics i banderoles.

Els aliatges admesos d'alumini seran dels tipus 6062. També seran admesos altres aliatges que compleixin la normativa al respecte indicada en el present plec.

Els pals utilitzats per a suports dels panells seran tubs d'alumini extrusionats de secció constant o telescòpics. La superfície exterior serà cilíndrica amb acabat estriat. La part superior dels suport es tancarà amb un tap d'alumini de la mateixa qualitat que el suport o ABS, i amb un disseny que garanteixi la seva fixació. L'acabat serà del tipus anoditzat color plata amb un mínim de 15  $\mu$  o lacat amb un mínim de 50  $\mu$  color gris RAL 9006.

Les característiques resistents dels suports en funció del moment flector admissible es classifiquen segons els següent quadre:

Categoria	MA	MB	MC	MD	ME	MF	MG	MH
Moment admissible (kN x m) (*)	1,0	2,5	5,0	10,0	15,0	25,0	35,0	50,0

(\*) El suport no presentarà deformació romanent a l'esmentat esforç majorat amb un coeficient d'1,25.

Pel càlcul dels esforços s'adoptaran, segons la Norma UNE 135311, els següents coeficients de majoració:

- Accions constants, càrregues permanents i sobrecàrregues 1,33
- Vent 1,50
- Acció tèrmica 1.33

Les dimensions dels pals s'ajustaran a les de la taula que s'adjunta de normalització, essent el gruix mínim de 3,5 mm.

DIAMETRE	CATEGORIA RESISTENT
90 mm	MC
114 mm	MD ME
140 mm	ME MF MG
168 mm	MH

PROJECTE D'INSTAL·LACIÓ D'UNA ÀREA DE SERVEI A L'EIX TRANSVERSAL  
CARRETERA C-25 DE LLEIDA A GIRONA  
AL MUNICIPI DE VILOBÍ D'ONYAR  
PPTP

Als suports s'encunyarà la categoria resistent amb les corresponents lletres i l'anagrama o identificació del fabricant.

El Director de l'obra haurà de fer una comprovació de les dimensions resultants d'aquesta taula per a les condicions definitives d'implantació.

Els panells fins a 6 m<sup>2</sup> portaran un únic suport, havent-hi de col·locar dos pels de més de 6 m<sup>2</sup>. Es disposarà de dos suports en panells inferiors a 6 m<sup>2</sup> quan els esforços no pugin ser absorbits per un únic suport de la taula anterior. En el cas que sigui necessari col·locar tres suports, es col·locarà un de central i els altres a un terç de cadascun dels extrems.

#### 2.8.2.b.4.2.- Suports per pòrtics i banderoles.

Per pòrtics i banderoles els materials admesos seran d'acer tipus S 275 JR segons la norma UNE EN 10025 i galvanitzat en calent o alumini 6005 pel perfils i 5086 per les xapes. També seran admesos altres aliatges que compleixin la normativa al respecte indicada en el present plec.

#### 2.8.2.b.5.- Sistemes de fixació.

##### 2.8.2.b.5.1.- Característiques generals.

En tots els casos s'haurà de complir les característiques especificades a l'apartat 701.3.1.3. del PG-3, referent als elements de sustentació i ancoratges.

##### 2.8.2.b.5.2.- Suports tipus tubulars prismàtics.

La base de subjecció dels pals de suport al fonament serà d'acer galvanitzat o de fosa d'alumini i disposarà dels pernns d'ancoratge roscats que, en qualsevol cas, tindran diàmetre no inferior a 16 mm i seran d'acer galvanitzat.

La base de subjecció tindrà una geometria adequada a la secció del pal de suport i serà de dues peces. Els pernns d'ancoratge tindran la llargada d'ancoratge que assenyala la EHE-98.



El conjunt de la base de subjecció amb el suport haurà de comportar-se com a fusible amb impactes de vehicles lleugers. Per a garantir el sistema fusible l'empresa fabricant presentarà els corresponents certificats o es realitzaran els assaigs corresponents.

Les abraçadores de subjecció de les plaques als pals seran de fosa d'alumini o perfils tipus tubulars extrusionats, tallats i mecanitzats. Estaran formades per dues peces i abraçarà la totalitat del suport. Les abraçadores de fosa tindran un gruix mínim de 8 mm i 6 mm per les de perfils extrusionats. Tots els cargols de les abraçadores seran d'acer inoxidable o galvanitzat.

L'abraçadora i la base d'ancoratge hauran de poder transmetre el doble de les càrregues especificades en aquest plec pels càlculs d'elements de senyalització sense que es produeixi lliscament entre ells i el suport. Els fabricants hauran de realitzar les corresponents proves per poder homologar cada tipus de base d'ancoratge i d'abraçadores.

Tot el conjunt panell, guia i abraçadora mantindrà una distància entre 45 mm i 55 mm pels panells oberts entre la cara retolada del panell i la generatriu del cilindre del suport més propera. Pels panells tancats aquesta distància estarà compresa entre 50 mm i 65 mm.

Els tapajunts dels suports telescòpics i embellidors de les bases d'ancoratge podran ser de fosa d'alumini o ABS.

#### 2.8.2.b.5.3.- Pòrtics i banderoles.

La base de subjecció dels pòrtics i banderoles al fonament serà d'acer galvanitzat o de planxes d'alumini i disposarà dels pernns d'ancoratge roscats.

#### 2.8.2.b.6.- Fonament.

Els fonaments de les plaques o panells seran de formigó del tipus HM-20 i complirà el que s'estableix als capítols d'aquest plec que es refereixen als formigons.

Els fonament disposarà d'un mínim de quatre (4) pernns d'acer galvanitzat de 16 mm.

Per pòrtics i banderoles el formigó serà HA-25 i el fonament es considerarà i executarà com de formigó armat, amb el corresponent acer tipus B-500-S.

2.8.2.b.7.- Materials retroreflectants.

Compliran el que s'estableix a la Norma "8.1.IC Señalización Vertical", a l'apartat 701 del PG-3 i a l'apartat 2.8.2.a.2. del present Plec.

#### 2.8.2.b.8.- Assaigs.

El contractista haurà de lliurar una mostra de cada un dels tipus de panells que utilitzi amb la part corresponent de suports i abraçadores; per la verificació geomètrica així com per la realització d'assaigs per poder determinar i contrastar les característiques tècniques.

El control del formigó es realitzarà segons el que s'especifica en el capítol corresponent d'aquest plec i l'EHE-08.

L'administració es reserva el dret d'escollir les mostres per a realitzar els assaigs, en la forma que ho estimi més convenient.

Tots els materials i elements subministrats hauran de tenir una garantia mínima de 10 anys.

Per altres aspectes no especificat en aquest referent a recepció dels materials, tipus d'assaig i número d'aquests es seguirà ho especificat a l'apartat 701 del PG-3.

#### 2.8.2.b.9.- Altres especificacions dels materials.

Pels diferents tipus d'elements de senyalització contemplats en aquest apartat del plec seran admesos altres aliatsges sempre que aquests estiguin homologats per la EN 1999 *Eurocódigo 9 Proyectos de estructuras de aluminio*. Per la seva aprovació caldrà presentar els corresponents certificats de garantia, proves de qualitat i certificats d'utilització. En aquests casos la direcció facultativa realitzarà l'informe corresponent per l'aprovació per part de GISA.

#### 2.8.2.c.- Seguretat i senyalització de les obres.

Per a la col·locació de la senyalització vertical les mesures de senyalització d'obres i de seguretat i salut seran diferents segons les operacions a desenvolupar.

##### 2.8.2.c.1.- Senyals i panells retrorreflectants sobre pals.

Aquests elements, per a la seva col·locació, necessiten fer servir:

- Un vehicle tot-terreny amb presa de força i hèlix excavadora, per obrir els clots dels fonaments.
- Un camió de petit tonatge proveït amb grua per transportar i presentar els pals i els senyals als fonaments, així com les falques i tornapuntes per endreçar i mantenir verticals els senyals col·locats mentre s'endureix el formigó.

PROJECTE D'INSTAL·LACIÓ D'UNA ÀREA DE SERVEI A L'EIX TRANSVERSAL  
CARRETERA C-25 DE LLEIDA A GIRONA  
AL MUNICIPI DE VILOBÍ D'ONYAR  
PPTP

- Un camió formigonera – o un mini-dúmpier – per repartir el formigó dels fonaments.

Depenent de l'amplada del voral, es deurà ocupar una llargada petita de carril (uns vint (20m) metres) per disposar els vehicles. Per tallar aquest espai, es disposaran a la vora dreta en cada sentit, els senyals per limitar la velocitat esglaonadament de 20 en 20 Km/h cada 50 m, els d'estrenyiment de la calçada i els de perill d'obres. Dos-cents metres abans d'arribar a l'indret on es treballa, es col·locaran a una i altra banda de la carretera senyals de prohibició d'avançament.

També son necessaris els dos senyalers, i com que poden veure's directament, no precisen de cap mitjà de comunicació.

En acabar l'espai ocupat, es col·locarà un senyal de final de limitacions.

#### 2.8.2.c.2.- Senyals i panells retrorreflectants sobre pòrtics i banderoles.

Aquests elements, per a la seva col·locació, necessiten fer servir:

- Una retroexcavadora mixta per excavar els fonaments.
- Un camió per endur-se les terres excavades.
- Un camió formigonera per omplir els fonaments.
- Un camió – grua de gros tonatge.

Normalment s'empren en carreteres de categories superiors, on les característiques geomètriques permeten fer tots els treballs d'excavació i formigonat dels fonaments sense ocupar cap part de la calçada. Aleshores, per aquestes tasques, serà suficient col·locar un abalisament de cons en una llargada d'una trentena de metres a la ratlla entre carril i voral i el senyal d'obres.

Però per col·locar la banderola o el pòrtic, el camió grua pesat necessitarà ocupar tota l'amplada de la calçada, que tindrà de tallar-se al trànsit mentre duri l'operació. Per això, aquestes operacions hauran de fer-se de nit, aprofitant les hores de mínim trànsit, posant-ho en coneixement del Servei de Tràfic (Guardia Civil o Mossos d'Esquadra). Si hi ha possibilitat d'itinerari alternatiu, serà suficient de tallar el trànsit al punt on s'enceti aquest, amb senyals de circulació prohibida al front i obligatòria cap al desviament. Si no hi ha possibilitat de desviament, aleshores caldrà preparar un punt de detenció cinquanta metres abans de l'indret de col·locació del pòrtic o la banderola, amb tanques metàl·liques, cons amb reflexius i balises lluminoses destellants grogues; senyals per reduir la velocitat, esglaonades de 20 en 20 Km/h i a 50 m de separació, un senyal de perill indefinit a 150 m, i un altre d'obres a la tanca, a ambdós costats de la calçada.

### 2.8.2.c.3.- Proteccions del personal.

El personal, en haver de tractar amb formigó, planxes metàl·liques, cables d'acer, cadenes, ..., haurà d'estar proveït de guants de serratge o pell volta i calçat de seguretat, i per tal de fer-se veure, vestirà armilles reflectants de colors fluorescents (verd, groc o taronja). Per a l'operació de descobrir o assegurar els panells i senyals a les estructures de suport, es faran servir cinturons de seguretat, tot i que els pòrtics tinguin passarel·les amb baranes.

### 2.8.3.- Barrera de seguretat metàl·lica.

Els materials emprats a les barreres de seguretat metàl·liques de perfil tipus de doble onda, han de complir les prescripcions de les normes UNE- 315 121 i UNE-135 122.

L'acer emprat serà de les característiques marcades a la norma UNE-EN-10 025 per al tipus S 235 JR, de gruix nominal tres mil·límetres (3 mm) amb tolerància de  $\pm 0,1$  mm. Per assegurar l'aptitud al galvanitzat en calent, els continguts de silici i fòsfor deuran complir:

$$Si \leq 0,03\% \quad \text{i} \quad Si+2,5*P \leq 0,09\%$$

El galvanitzat en calen serà fet dins d'un bany de zinc de contingut mínim en metall del 99%, i haurà d'aconseguir-se un gruix de recobriment de 70  $\mu\text{m}$  (cinc-cents grams per metre quadrat (500 g/m<sup>2</sup>)) per cada cara.

#### 2.8.3.a.- Admissió d'ús de la barrera de seguretat.

Si els elements de la barrera de seguretat disposen d'un certificat de qualitat d'algun dels països membres de l'Espai Econòmic Europeu o la marca "N" d'AENOR, s'acceptarà siguin emprats a l'obra. En cas contrari, hauran de fer-se els assaigs dels punts següents per a comprovar les característiques dels materials i permetre el seu ús. Aquests assaigs d'autorització d'ús seran a càrrec del Contractista, no quedant inclosos al pressupost de control de qualitat.

#### 2.8.3.b.- Gruix de les barreres, pals i separadors.

De entre 400 i 500 peces de cada naturalesa, en fàbrica, mitjançant una taula de números aleatoris, el Director d'Obra en triarà 25. Cada una de les vint-i-cinc peces elegides serà pesada amb una bàscula d'exactitud de pesada igual o millor de deu grams (10 g). Se calcularan els valors del pes mig i la desviació típica de la mostra dels pesos

$$\bar{x} = \sum x_i / n \quad s^2 = \sum (x_i - \bar{x})^2 / (n-1)$$

amb n=25.

PROJECTE D'INSTAL·LACIÓ D'UNA ÀREA DE SERVEI A L'EIX TRANSVERSAL  
CARRETERA C-25 DE LLEIDA A GIRONA  
AL MUNICIPI DE VILOBÍ D'ONYAR  
PPTP

Si els valors dels pesos mitjos son inferiors al P (kg) de la taula següent, es rebutjarà el fabricant proposat.

Tipus d'element	Tanca dreta estàndar	Tanca dreta desmuntabl	Pal C-120 de 2000 mm	Pal C-120 de 1500 mm	Pal C-100 de 2000 mm	Pal C-100 de 1500 mm	Pal UPN-120 de 2400	Separador curt	Separador estàndar	Separador de tanca	Separador simètric	Separador simètric de
Pes (kg)	47,95	47,87	13,93	10,53	12,10	9,05	31,33	1,78	2,62	2,55	6,08	5,94

Si els pesos mitjos fossin superiors als esmentats, aleshores caldrà calcular el paràmetre estimador

$$Q = (x - P)/s$$

Si  $Q > 0,94$  s'acceptarà el fabricant, i si  $Q \leq 0,94$ , es rebutjarà el fabricant.

#### 2.8.3.c.- Gruix de galvanitzat.

De les vint-i-cinc peces triades per a assajar el gruix total, si no han produït el rebuig del fabricant, se'n prendran tres (3) sobre les que se comprovarà l'aspecte superficial i el gruix del galvanitzat segons normes UNE 37 501 i UNE 37 508.

El galvanitzat haurà de ser continu, llis i exempt d'imperficcions apreciables a simple vista, tals com butllofes o inclusions de cendres o sals de flux. Tampoc no deurà presentar grumolls, rebaves ni acumulacions de zenc.

Els valors mitjos de gruix i massa de galvanitzat de cada banda no diferiran entre ells en més d'un 15%.

Si qualsevol de les tres bandes assajades no fos conforme, se'n triaran sis (6) d'entre les vint-i dos restants, i, si qualsevol d'elles incomplís les prescripcions imposades, no s'acceptarà el subministrament.

#### 2.8.3.d.- Cargoleria.

De manera semblant a com per a les bandes, es prepararan dos (2) mostres de 13 peces de cada tipus a cada una (cargols, volanderes i femelles). Primer se'n assajarà una de les mostres:

Es farà una inspecció visual per comprovar l'aspecte superficial del galvanitzat i es contarán com defectuoses les que presentin qualsevol dels defectes esmentats.

Amb la punta d'un ganivet sense esmolar es tractarà de rascar el zenc per comprovar l'adherència: si al davant de la fulla es produeixen exfoliacions o desprendiments de zenc deixant l'acer al descobert, es consideraran defectuoses les peces i es contarán com a tals.

Si tots dos assaigs haguessin donat resultats conformes, es determinarà la massa i el gruix mig de recobriments de zinc pel mètode gravimètric o pel magnètic, tots dos descrits a la norma UNE 37 501. Es consideraran defectuoses les peces on els valors mitjans obtinguts siguin inferiors a 250 g/m<sup>2</sup> o 35µm.

Si a tots tres assaigs amb aquesta primera mostra no hi hagués cap peça defectuosa, s'acceptarà el fabricant; on hi hagin tres (3) peces defectuoses en algun assaig, es rebutjarà el fabricant; i si el nombre de peces defectuoses està entre 0 i 3, caldrà repetir els assaigs sobre les peces de la segona mostra, de la manera esmentada, però acumulant les peces defectuoses trobades a la primera sèrie d'assaigs a les contades a la segona. Aleshores, si a cada assaig resultessin defectuoses fins a tres (3) peces, s'acceptarà el fabricant, però si ho fossin quatre (4) o més, es rebutjarà.

#### 2.8.3.e.- Informe sobre els assaigs d'identificació.

El laboratori acreditat que hagi realitzat els assaigs d'identificació, remetrà al director d'Obra un Informe on faci constar:

- Data dels assaigs.
- Nom del fabricant i planta de procedència dels materials assajats.
- Elecció de les mostres de peces.
- Certificat amb els resultats dels assaigs.

#### 2.8.3.f.- Altres materials.

Tots els rodons emprats com a armadures del formigó (quan les barreres vagin fonamentades en bigues de formigó armat) ho seran corrugats i d'acer AEH 500 N. La placa per fixació de pals a obres de fàbrica, serà d'acer AEH-410 b soldable, y els rodons d'ancoratge, preferiblement d'acer AEH 225 L. Els elèctrodes per a la soldadura seran del tipus E.2.4.5.B, bàsic.

### 2.8.4.- Captafars retroreflectants utilitzats en senyalització horitzontal.

#### 2.8.4.a.- Classificació.

D'acord amb la Norma EN-1463-1, és la següent, amb les característiques exigibles:

CRITERI	CODI	CARACTERÍSTIQUES
Ús	P	Ús permanent
	T	Ús temporal
Retroreflector	1	De vidre
	2	De polímer orgànic
	3	De polímer orgànic protegit contra abrasió





CRITERI	CODI	CARACTERÍSTIQUES				
<p>Característiques fotomètriques de captafars temporals.</p> <p>El coeficient d'intensitat lluminosa (R) mesurat amb l'illuminant patró CIE tipus A d'obertura <math>\leq 10'</math> serà major que <math>R = R_1 * FC</math>.</p> <p>Els factors de color (FC) són els donats pels captafars permanents.</p>	PRT0	Sense especificar				
	PRT1	Angles		Valor mínim del coeficient de retrorreflexió $R_1$ (mcd/lx)		
		Incidència $\beta_H$ ( $\beta_V=0$ )	Observaci ó $\alpha$	Tipus de retrorreflector		
				1	2	3
		$\pm 15^\circ$	$2^\circ$	2	2,5	1,5
		$\pm 10^\circ$	$1^\circ$	10	25	10
	PRT2	$\pm 5^\circ$	$0,3^\circ$	20	220	150
		Angles		Valor mínim del coeficient de retrorreflexió $R_1$ (mcd/lx)		
		Incidència $\beta_H$ ( $\beta_V=0$ )	Observaci ó $\alpha$	Tipus de retrorreflector		
				1	2	3
		$\pm 15^\circ$	$2^\circ$	1,4	2,0	1,4
	PRT3	$\pm 10^\circ$	$1^\circ$	7	10	7
		$\pm 5^\circ$	$0,3^\circ$	13	60	40
		Angles		Coeficient mínim retrorreflexió $R_1$ (mcd/lx)		
		Incidència $\beta_H$ ( $\beta_V=0$ )	Observaci ó $\alpha$	Tipus de retrorreflector		
				1	2	3

**Se consideraran conformes per qualitats fotomètriques tots els captafars que presentin resultats superiors al 80% dels especificats, o que, la mitja de les mesures fetes a dreta i esquerra per un mateix angle superi el valor especificat.**

Visibilitat nocturna Característiques colorimètriques de captafars permanents i temporals. Mesures fetes segons Normes ISO/CIE 10526 i ISO/CIE 10527 amb camp visual de 2°, angle d'incidència $\beta_V=0$ , $\beta_H=5^\circ$ i angle d'observació $\alpha=0,3^\circ$ . Els valors de la taula són provisionals, pendent de revisió.	NCR0	Sense especificar.							
	NCR1	Color	Coordenades	Vèrtex del polígon cromàtic					
				1	2	3	4	5	
	Blanc (Incolor)	x	0,390	0,440	0,500	0,500	0,420		
		y	0,410	0,440	0,440	0,390	0,370		
	Groc	x	0,539	0,530	0,580	0,589			
		y	0,460	0,460	0,410	0,410			
	Ambre	x	0,549	0,543	0,590	0,605			
		y	0,450	0,450	0,395	0,395			
	Roig	x	0,665	0,645	0,721	0,735			
y		0,335	0,335	0,259	0,265				
Verd	x	0,030	0,228	0,321	0,302				
	y	0,385	0,351	0,493	0,692				

CRITERI	CODI	CARACTERÍSTIQUES						
Visibilitat diürna dels captafars temporals. Característiques colorimètriques i factors de lluminància de captafars temporals. Mesures fetes segons Normes ISO/CIE 10526 i ISO/CIE 10527 medidor de geometria 45/0 amb camp visual de 2°, angle d'incidència $\beta_V=0$ , $\beta_H=5^\circ$ i angle d'observació $\alpha=0,3^\circ$ , col·locant el captafar sobre fons negre de $\beta \leq 0,03$ .	DCR0	Sense especificar.						
	DCR1	Color	Coordenades	Vèrtex del polígon cromàtic				Factor lluminància $\beta$
				1	2	3	4	
	Blanc	x	0,350	0,300	0,290	0,340	$\geq 0,75$	
		y	0,360	0,310	0,320	0,370		
	Groc-verdós fluorescent	x	0,380	0,320	0,380	0,460	$\geq 0,75$	
		y	0,620	0,540	0,480	0,540		
	Groc	x	0,522	0,470	0,427	0,465	$\geq 0,45$	
		y	0,477	0,440	0,483	0,534		

#### 2.8.4.b.- Materials.

Compliran les condicions imposades a l'article 702 del PG-3 amb la redacció de l'O.M. de 28 de desembre de 1.999, (B.O.E. de 28 de gener de 2.000).

Els captafars a col·locar tindran un mínim de quatre cares retrorreflectants de color blanc i seran del tipus retrorreflectant 3, de fixació per adhesiu i de dimensions en planta (*les que s'hagin triat pel projecte*) i de 20 mm de gruix.

Disposaran de la marca "N" d'AENOR o d'un document acreditatiu de certificació en algun país de l'Espai Econòmic Europeu.

#### 2.8.4.b.1.- Etiquetat i marcat.

Tots els captafars seran marcats a la cara superior amb:

- Número i any de la Norma EN 1463-1.
- Nom o marca comercial del fabricant.
- Tipus de captafar per utilització, classe de reflector i deformabilitat.
- Marca "N" d'AENOR o segell de qualitat.

#### 2.8.4.b.2.- Autorització d'ús.

Els captafars que disposin de la marca "N" d'AENOR o d'un altre segell de qualitat de l'Espai Econòmic Europeu podran emprar-se sense altres exigències.

Dels captafars que no disposin d'ells, es prendran en fàbrica tres (3) peces de cada tipus a emprar i seran sotmesos als assaigs que els corresponguin dels esmentats al punt 1.1.5.1, segons sigui el tipus i classe, en un laboratori acreditat pel Ministerio de Fomento o el Departament de Política Territorial i Obres Públiques de la Generalitat de Catalunya. Aquests assaigs d'autorització d'ús seran a càrrec del Contractista, no quedant inclosos al pressupost de control de qualitat.

Si el resultat dels assaigs fora satisfactori, s'admetrà el subministrament, i en cas contrari serà refusat.

#### 2.8.4.c.- Seguretat i senyalització de les obres

Aquest és un element d'abalisament a col·locar dins del voral. Tots els treballs necessaris (replanteig, distribució dels captafars, preparació de l'adhesiu i col·locació dels captafars) poden fer-se des de fora de la calçada.

#### 2.8.4.c.1.- Senyalització d'obres.

Consistirà en una línia de cons amb reflexiu col·locats a distàncies de deu metres (10 m) entre ells i sobre la ratlla límit de calçada i voral. A l'origen del tall de col·locació es posarà un senyal d'obres, i es limitarà la velocitat al llarg del tall a vint quilòmetres per hora menys de la permesa al tram de carretera. En acabar el tall es col·locarà un senyal de limitació a la velocitat permesa.

#### 2.8.4.c.2.- Proteccions personals.

Tot el personal vestirà armelles reflectants de colors fluorescents, i emprarà guants de cautxú.

### 2.8.5.- Abalisament

#### 2.8.5.a.- Materials

Compliran les condicions imposades a l'article 703 del PG-3 amb la redacció de l'O.M. de 28 de desembre de 1.999 (B.O.E. de 28 de gener de 2.000).

A la fabricació de fites d'aresta, fites de vèrtex i balises cilíndriques, es faran servir materials de substrat a base de polímers orgànics, flexibles i resistent a l'esquinçament, estables i resistent a l'intempèrie i especialment a les radiacions ultra violades; als panells direccionals, xapes conformades d'acer galvanitzat de les mateixes qualitats i gruixos demanats per als senyals retrorreflectants; i als captafars retrorreflectants enganxats sobre la barrera de seguretat, no inclosos en el capítol esmentat del PG-3, lames d'acer galvanitzat de les mateixes qualitats demanades per a les lames de cartells de senyalització vertical.

#### 2.8.5.a.1.- Fites d'aresta.

##### 2.8.5.a.1.1.- Pal blanc.

CARACTERÍSTICA	NORMA D'ASSAIG	VALORS EXIGITS
Contingut de Ti O <sub>2</sub>	UNE 48 178	> 5%
Temperatura Vicat a 49 N	UNE 53 118 3 Provetes de 20*20 mm i augment de temperatura de (50±5)°C/h	≥ 81°C (a totes tres provetes)
Absorció d'aigua	UNE 53 028 3 Provetes de 50*50 mm 24 hores en aigua a (23±2)°C	< 4 mg/cm <sup>2</sup> (A totes tres provetes)

PROJECTE D'INSTAL·LACIÓ D'UNA ÀREA DE SERVEI A L'EIX TRANSVERSAL  
CARRETERA C-25 DE LLEIDA A GIRONA  
AL MUNICIPI DE VILOBÍ D'ONYAR  
PPTP

Allargament a ruptura	UNE 53 023 6 Provetes tipus B, a 5mm/min i (23±2)°C	≥ 80% (mitja de 6 assaigs i amb desviació de resultats inferior al 15% del valor mig)
-----------------------	-----------------------------------------------------------	---------------------------------------------------------------------------------------------

CARACTERÍSTICA	NORMA D'ASSAIG	VALORS EXIGITS
Resistència al calor	UNE 53 112 3 Provetes de 300 mm±20mm. Marques a 100 mm, una d'elles feta a 50 mm d'un extrem de la proveta. Submergides en bany de silicona a 150°C 15 min, i després en aigua a 22°C 10 min.	És bona si, a totes 3 provetes: Variació dimensional < 5% No apareixeran butllofes, esquerdes ni exfoliacions. Les deformacions són < 5%
Resistència al foc	Mètode FH de UNE 53 315 5 Provetes de 125*13 mm	FH 1
Color i factor de lluminància	UNE 48 073 3 Provetes tipus B de 350 mm*100 mm Espectrocolorímetre de geometria 45/0; il·luminant patró CIE D65; observador patró de 2º	A totes 3 provetes color blanc dins del polígon Vèrtex 1 2 3 4 x 0,35 0,30 0,28 0,33 5 5 5 5 y 0,35 0,30 0,32 0,37 5 5 5 5 β≥0,75
Envelliment artificial accelerat	UNE 53 104 3 Provetes de 350 mm*100 mm 150 hores per cada cara a 50°C	A totes 3 provetes: Temperatura Vicat a 49N ≥ 75°C Allargament en ruptura ≥ 80% Color blanc dins del polígon marcat β ≥ 0,75

#### 2.8.5.a.1.2.- Franja negra

Tindrà una amplada de 250 mm i anirà a 180 mm de l'extrem superior del pal, tret dels casos en que hi hagin dispositius retrorreflectants sobre la franja negra, en què anirà a 80 mm. Podrà ser una làmina de material vinílic pigmentat, i haurà de ser flexible, opaca i resistent, sense butllofes, esquerdes, escates ni laminacions.

Haurà de presentar les característiques següents:

PROJECTE D'INSTAL·LACIÓ D'UNA ÀREA DE SERVEI A L'EIX TRANSVERSAL  
CARRETERA C-25 DE LLEIDA A GIRONA  
AL MUNICIPI DE VILOBÍ D'ONYAR  
PPTP

CARACTERÍSTICA	NORMA D'ASSAIG	VALORS EXIGITS				
Color i factor de lluminància	UNE 48 073 Espectrocolorímetre de geometria 45/0; il·luminant patró CIE D65; observador patró de 2º	Color negre dins del polígon				
		Vèrtex	1	2	3	4
		x	0,385	0,300	0,260	0,345
		y	0,355	0,270	0,310	0,395
		$\beta < 0,03$				
Resistència al fred i a la calor	UNE 135 330 Provetes de 100 mm*100 mm <u>Resistència al calor</u> : 24 hores a (71±2)°C i 2 hores a temperatura ambient <u>Resistència al fred</u> : 72 hores a (-35±3)°C i 2 hores a temperatura ambient	És bona si:  No apareixen butllofes, esquerdes, escates ni laminacions.				
CARACTERÍSTICA	NORMA D'ASSAIG	VALORS EXIGITS				
Resistència a disolvents	Provetes de 100 mm*100 mm submergida en gasolina 1 hora i deixada a assecat 2 hores a temperatura ambient	És bona si:  No apareixen butllofes, esquerdes, escates ni laminacions.				
Envelliment artificial accelerat	UNE 53 104 Provetes de 100 mm*100 mm 150 hores per cada cara a 50°C	És bona si:  No apareixen butllofes, esquerdes, escates ni laminacions.				
Adherència al pal blanc	Després d'assajades a les tres proves anteriors.	És bona si:  Al tractar de desprendre la làmina, aquest trenca o deforma				

#### 2.8.5.a.2.- Materials retrorreflectants.

Seran: a la vora dreta de la carretera, de color groc i forma rectangular de 50\*180 mm en vertical; a la vora esquerra, de color blanc, amb dos cercles de  $\phi$  60 mm disposats en vertical amb 90 mm o 150 mm de separació entre centres, segons que les fites siguin del tipus I o II, respectivament. A les fites de tipus III, els colors ja esmentats per als altres tipus, i rectangles de 95\*75 mm. Seran làmines

PROJECTE D'INSTAL·LACIÓ D'UNA ÀREA DE SERVEI A L'EIX TRANSVERSAL  
CARRETERA C-25 DE LLEIDA A GIRONA  
AL MUNICIPI DE VILOBÍ D'ONYAR  
PPTP

formades per microesferes de vidre, amb la composició definida pels elements del nivell 2 a la norma UNE 135 330. Hauran de presentar les característiques següents:

CARACTERÍSTICA	NORMA D'ASSAIG	VALORS EXIGITS				
Color i factor de lluminància	UNE 48 073 Espectrocolorímetre de geometria 45/0; il·luminant patró CIE D65; observador patró de 2 <sup>o</sup>	Color blanc $\beta \geq 0,27$				
		Vèrtex	1	2	3	4
		X	0,35 0	0,30 0	0,28 5	0,33 5
		y	0,36 0	0,31 0	0,32 5	0,37 5
		Color groc $\beta \geq 0,16$				
		Vèrtex	1	2	3	4
		X	0,54 5	0,48 7	0,42 7	0,76 5
		y	0,45 4	0,42 3	0,48 3	0,53 4

CARACTERÍSTICA	NORMA D'ASSAIG	VALORS EXIGITS				
Coeficients de retrorreflexió (R) ( $\text{cd} \cdot \text{lx}^{-1} \cdot \text{m}^{-2}$ )	UNE 135 350	Angles		Color		
		Divergència ( $\alpha$ )	Incidència $\beta_1$ ( $\beta_2=0$ )	Blanc	Groc	
		0,2 <sup>o</sup>	5 <sup>o</sup>	250	170	
			30 <sup>o</sup>	150	100	
			40 <sup>o</sup>	110	70	
		0,33 <sup>o</sup>	5 <sup>o</sup>	180	122	
			30 <sup>o</sup>	100	67	
			40 <sup>o</sup>	95	64	
		2,0 <sup>o</sup>	5 <sup>o</sup>	5	3	
			30 <sup>o</sup>	2,5	1,5	
40 <sup>o</sup>	1,5		1,0			
Envelliment artificial accelerat	UNE 53 104 Provetes de 100 mm*100 mm 150 hores per cada cara a 50°C	Els valors de colorimetria, factor de lluminància i coeficient de retrorreflexió, han de seguir complint el marcat en aquest				

PROJECTE D'INSTAL·LACIÓ D'UNA ÀREA DE SERVEI A L'EIX TRANSVERSAL  
CARRETERA C-25 DE LLEIDA A GIRONA  
AL MUNICIPI DE VILOBÍ D'ONYAR  
PPTP

		quadre.
--	--	---------

### 2.8.5.a.3.- Fites de vèrtex.

Els materials seran plàstics polimèrics compatibles entre ells, i les parts retrorreflectants tindran adherides làmines de nivell de reflectància R2.

Les característiques seran les de la taula següent.

CARACTERÍSTICA	NORMA D'ASSAIG	VALORS EXIGITS				
Color i factor de lluminància( $\beta$ )	UNE 48 073 Espectrocolorímetre de geometria 45/0; il·luminant patró CIE D65; observador patró de 2°. Provetes: 2 tipus A (sense material retrorreflectant) i 2 B (amb material retrorreflectant adherit) per a cada color.	Cos de la fita (Color verd i $\beta=0,04$ )				
		Vèrtex	1	2	3	4
		X	0,00 7	0,24 8	0,17 7	0,02 6
		y	0,70 3	4,40 9	0,36 2	0,39 9
		Material retrorreflectant (Color blanc i $\beta=0,27$ )				
		X	0,35 0	0,30 0	0,28 5	0,33 5
		y	0,36 0	0,31 0	0,32 5	0,37 5
		Material retrorreflectant (Color verd i $\beta=0,04$ )				
		X	0,00 7	0,24 8	0,17 7	0,02 6
		y	0,70 3	0,40 9	0,36 2	0,39 9



CARACTERÍSTICA	NORMA D'ASSAIG	VALORS EXIGITS				
Coeficient de retrorreflexió R cd/(lux*m <sup>2</sup> )	UNE 135 350 (2 Provetes tipus B per cada color)	Angles		Color		
		De diverg ència $\alpha$	De incidè ncia $\beta_1$ ( $\beta_2=0$ )	Nivell 1	Nivell 2	
				Verd	Blanc	
		0,2°	5°	9	250	
			30°	3,5	150	
			40°	1,5	110	
		0,33°	5°	7	180	
			30°	3	100	
			40°	1,2	95	
		2,0°	5°	0,6	5	
			30°	0,3	2,5	
			40°	0,2	1,5	
Temperatura Vicat a 9,81 N	UNE 53 118 3 Provetes tipus A de 20*20 mm i augment de temperatura de (50±5)°C/h	≥ 55°C (a totes tres provetes)				
Resistència al fred	UNE 135 330 Provetes de 70 mm*150 mm ( 2 tipus A i 2 tipus B) 72 hores a (-20±3)°C i 2 hores a temperatura ambient	És bona si: A cap de les provetes tipus A i B no apareixen butllofes, esquerdes, escates ni laminacions; I a cap de les provetes tipus B es desenganxa la làmina retroreflectant				
Envelliment artificial accelerat	UNE 53 104 2 Provetes tipus A i 2 provetes tipus B per a cada color retroreflectant, de 70 mm*150 mm, 500 hores per cada cara a 50°C	Cap proveta presentarà butllofes, esquerdes, escates ni exfoliacions. Les del tipus A es mantindran dins dels poligons de color marcats pels vèrtex d'aquesta taula, i les del tipus B mantindran el coeficient de retrorreflexió marcat en aquest quadre.				
Absorció d'aigua	UNE 53 028 2 Provetes tipus A de 70 mm*150 mm 24 hores en aigua a (23±2)°C	< 4 mg/cm <sup>2</sup> (a totes dues provetes)				

PROJECTE D'INSTAL·LACIÓ D'UNA ÀREA DE SERVEI A L'EIX TRANSVERSAL  
CARRETERA C-25 DE LLEIDA A GIRONA  
AL MUNICIPI DE VILOBÍ D'ONYAR  
PPTP

Adherència del material retrorreflectant al substrat	Com per als senyals de circulació i cartells verticals	Adherència correcta si no pot desenganxar-se la làmina amb la fulla, o al tirar amb la ma sense malmetre-la.
------------------------------------------------------	--------------------------------------------------------	--------------------------------------------------------------------------------------------------------------

#### 2.8.5.a.4.- Balisa cilíndrica.

El cos de la balisa serà de materials polímers compatibles entre ells, i de color verd, blau, taronja, groc o blanc; els materials retrorreflectants seran làmines o teles, de color blanc o roig, i de nivell de retrorreflectància 2, com a mínim. Compliran les exigències següents:

CARACTERÍSTICA	NORMES D'ASSAIG	RESULTATS
Les provetes seran de 70*150 mm, les tipus A sense làmina (o tela) retrorreflectant, i les tipus B amb làmina (o tela) retrorreflectant.		
Temperatura Vicat a 9,81 N	UNE 53 118 (3 Provetes de 20 * 20 mm submergides en oli de silicona amb escalfament a (50±5)°C/h)	≥ 65°C
Resistència al fred	UNE 135 330 Provetes de 70 mm*150 mm ( 2 tipus A i 2 tipus B) 72 hores a (-35±3)°C i 2 hores a temperatura ambient (20±3)°C.	A les provetes tipus A no hi hauran clivelles, esvorancs, exfoliació ni butllofes; a les tipus B, a més, no hi haurà pèrdua d'adherència.
Envelliment artificial accelerat	UNE 53 104 2 Provetes tipus A i 2 provetes tipus B per a cada color retrorreflectant, de 70 mm*150 mm, 100 hores per cada cara a 50°C amb llum UV tipus A.	Cap proveta presentarà butllofes, esquerdes, esvorancs ni exfoliacions. Les del tipus A es mantindran dins dels poligons de color marcats pels vèrtex d'aquesta taula, i les del tipus B mantindran el coeficient de retrorreflexió marcat en aquest quadre.
Resistència al doblat	PNE 135 363 Agafar el cap de la balisa fixada sobre una superfície horitzontal i tirar fins a posar-lo en contacte amb aquesta superfície, en tres	Un minut després de cada una de les tres maniobres es medeix la verticalitat, i la desviació màxima serà ≤ 20 mm.

	plans a 120°, i alliberar-la cada vegada. .	
Resistència a la fatiga	PNE 135 363 Fixada la balisa sobre una superfície horitzontal, 2 hores a (20±5)°C, és colpejada al 85% de la seva alçada per una barra cilíndrica d'acer de 1300 mm de llarg, φ 50 mm i massa (19,9±1) kg, arrosegada per un eix que gira a (60±6) rpm.	El cos de la balisa no presentarà clivelles ni trencaments fora de la zona del cop, i haurà de recoperar la posició inicial amb desviació de la vertical ≤ 7% de l'alçada.

CARACTERÍSTICA	NORMES D'ASSAIG	RESULTATS				
Coordenades cromàtiques i factor de lluminància.	UNE 48 073 Espectrocolorímetre de geometria 45/0; il·luminant patró CIE D65; observador patró de 2°. Provetes: 2 tipus A (sense material retrorreflectant) i 2 B (amb material retrorreflectant adherit) per a cada color.	Cos de la balisa Color verd (β≥0,10)				
		Vèrte x	1	2	3	4
		X	0,23 0	0,26 0	0,26 0	0,23 0
		y	0,44 0	0,44 0	0,47 0	0,47 0
		Color blau (β≥0,05)				
		Vèrte x	1	2	3	4
		X	0,14 0	0,16 0	0,16 0	0,14 0
		y	0,14 0	0,14 0	0,16 0	0,16 0
		Color roig (β≥0,07)				
		Vèrte x	1	2	3	4
		X	0,73 5	0,70 0	0,61 0	0,66 0
		y	0,26 5	0,25 0	0,34 0	0,34 0

Color taronja ( $\beta \geq 0,20$ )				
Vèrte x	1	2	3	4
X	0,61 0	0,53 5	0,50 6	0,57 0
y	0,39 0	0,37 5	0,40 4	0,42 9
Color groc ( $\beta \geq 0,45$ )				
Vèrte x	1	2	3	4
X	0,49 4	0,47 0	0,49 3	0,52 2
y	0,50 5	0,48 0	0,45 7	0,47 7
Color blanc ( $\beta \geq 0,75$ )				
Vèrte x	1	2	3	4
x	0,30 5	0,33 5	0,32 5	0,29 5
y	0,31 5	0,34 5	0,35 5	0,32 5
Làmina retrorreflectant				
Color blanc ( $\beta \geq 0,35$ )				
Vèrte x	1	2	3	4
x	0,30 5	0,33 5	0,32 5	0,29 5
y	0,31 5	0,34 5	0,35 5	0,32 5
Color roig ( $\beta \geq 0,05$ )				
Vèrte x	1	2	3	4
x	0,73 5	0,70 7	0,61 0	0,66 0
y	0,26 5	0,25 0	0,34 0	0,34 0
Tela retrorreflectant				

		Color blanc ( $\beta \geq 0,10$ )				
		Vèrte	1	2	3	4
		x				
		x	0,30	0,36	0,27	0,33
			0	5	0	5
		y	0,25	0,32	0,32	0,37
			0	5	5	5

CARACTERÍSTICA	NORMES D'ASSAIG	RESULTATS				
Coeficients de retrorreflexió (R) ( $cd \cdot lx^{-1} \cdot m^{-2}$ )	UNE 135 350 (2 Provetes tipus B per cada color)	Materials retrorreflectants				
		Angles		Làmines		Tela
		Divergència ( $\alpha$ )	Incidència ( $\beta_1$ ) ( $\beta_2 = 0$ )	Blanca	Roja	Blanca
		0,2°	5°	250	45	330
			30°	150	25	180
			40°	110	15	65
		0,33°	5°	180	25	250
30°	100		14	170		
40°	95		13	60		
2,0°	5°	5	1,0	5		
	30°	2,5	0,4	2,5		
	40°	1,5	0,3	1,5		
Adherència del material retrorreflectant al substrat	Com per als senyals de circulació i cartells verticals	Adherència correcta si no pot desenganxar-se la làmina amb la fulla, o al tirar amb la ma, sense malmetre-la.				

#### 2.8.5.b.- Etiquetat i marcat.

##### 2.8.5.b.1.- Fites de vèrtex.

Cada fita de vèrtex portarà gravades a la seva cara posterior les dades següents:

- Logotip o nom del fabricant, amb grandària màxima de 10 cm\*10 cm.
- Data de fabricació (mes i any).
- Nivell màxim de balast, que, des del sòl, tindrà una altura màxima de vint centímetres (20 cm).

##### 2.8.5.b.2.- Balises cilíndriques.

Al cos de la balisa hauran de figurar de manera indeleble les dades següents:

- Logotip o nom del fabricant, amb dimensions màximes de 10\*10 cm.
- Data de fabricació (mes – any).

##### 2.8.5.b.3.- Condicions d'admissió a l'ús.

Si els materials disposen de document acreditatiu del reconeixement de marca, sigui la marca "N" d'AENOR o un altre segell o distintiu de qualitat d'algun país de l'Espai Econòmic Europeu, s'admetrà el seu ús a l'obra. En cas contrari, el Director d'Obra haurà d'establir dos mostres representatives dels elements d'abaliment en fàbrica, cadascuna d'elles formada per un nombre d'elements que, per a cada tipus, vindrà donat per la taula:

Nombre d'elements d'un mateix tipus en aplec a fàbrica(N)	Nombre d'elements d'un mateix tipus per mostra (S)
2-8	2
9-18	3
19-32	4
33-50	5
51-72	6
73-98	7
Més de 98	$(N/6)^{1/2}$

Una mostra serà enviada a un laboratori homologat per a la realització dels assaigs esmentats, i l'altra serà guardada per a contraassaigs, si fos el cas. S'admetrà el subministrament si l'Informe del laboratori assenyala la conformitat de les característiques de totes les provetes tretes de la mostra amb les abans esmentades. De les que no hi hagués conformitat, aprofitant la segona mostra, el laboratori prepararà i assajarà doble nombre de provetes que per la primera comprovació de les

característiques marrades. Si també ara hi haguessin disconformitats, es rebutjarà el subministrament.

Aquests assaigs d'autorització d'ús seran a càrrec del Contractista, no quedant inclosos al pressupost de control de qualitat.

#### 2.8.5.c.- Seguretat i senyalització de les obres

##### 2.8.5.c.1.- Senyalització d'obres.

Per a la col·locació de panells direccionals serà la mateixa que per als senyals verticals.

Per a les fites d'aresta, com per als captafars emprats en senyalització horitzontal.

Per a les fites de vèrtex i les balises cilíndriques, com per a la pintura de rètols, cebrats i símbols.

##### 2.8.5.c.2.- Proteccions personals.

Tot el personal vestirà armilles reflectants de colors fluorescents, i emprarà guants de pell volta.

## 2.9.- Materials diversos.

### 2.9.1.- Fustes per a encofrats.

Les fustes per a encofrats acompliran allò establert a la Norma EME-NTE i estarà ben dessecada a l'aire, sense presentar senyals de putrefacció, corcadura o atac de fongs.

### 2.9.2.- Materials per a "murs verds".

#### Xarxa de subjecció:

Serà d'acer electrosoldat de 9 mm de diàmetre, en sentit transversal i de 6 i 10 mm de diàmetre en sentit longitudinal, que actua com a encofrat amuntegat per al muntatge. La cara exterior va plegada, formant un angle de 60° amb l'horitzontal.

Per cada xarxa se col·locaran 6 ganxos de fixació de 10 mm per cada xarxa amb una longitud interior de 660 mm i de longitud desenvolupada de 880 mm i extrems corbats a 180°.

#### Geotextil d'armadura:

Serà un geotextil anisòtrop de polièster no-teixit, consolidat mecànicament mitjançant punxonament amb alta relació càrrega-allargament. Inalterable a agents orgànics i químics i de afluència mínima.

PROJECTE D'INSTAL·LACIÓ D'UNA ÀREA DE SERVEI A L'EIX TRANSVERSAL  
CARRETERA C-25 DE LLEIDA A GIRONA  
AL MUNICIPI DE VILOBÍ D'ONYAR  
PPTP



Las característiques d'aquest seran:

- . pes per unitat de superfície:  $p = 350 \text{ g/m}^2$
- . càrrega de ruptura :  $f_1 = 40 \text{ KN/m}$
- . càrrega de treball :  $f_2 = 13 \text{ KN/m}$
- . amplada del rotlle:  $l = 5,2 \text{ m}$  (instal·lada 5,0 m)
- . longitud del rotlle :  $L = 75 \text{ m}$
- . pes del rotlle :  $p = 140 \text{ kg}$ .

#### Geotextil de vegetació

Serà un geotextil de poliester no-teixit consolidat mecànicament mitjançant punxonament sobre un teixit base de poliester amb una trama que permet la penetració de les arrels de les plantes que germinen en la seva superfície.

Serà inalterable als raigs UV.

Les característiques d'aquest seran :

- . pes per unitat de superfície :  $p = 160 \text{ g/m}^2$
- . càrrega de ruptura:  $f_1 = 13 \text{ KN/m}$
- . amplada del rotlle:  $l = 2,0 \text{ m}$ .
- . longitud del rotlle :  $L = 50 \text{ m}$ .
- . pes del rotlle :  $p = 18 \text{ kg}$ .

#### Hidrosembrat

Se realitzarà a diverses capes fins aconseguir un gruix total d'1 cm o superior.

Els següents components i quantitats han de formar part de la mescla d'hidrosembrat per  $\text{m}^2$  de superfície vertical de MUR VERD.

- Aigua  $18 \text{ l/m}^2$
- Mulch de fibra curta tipus TEXTOMULCH o similar, en quantitat d'1  $\text{kg/m}^2$  que inclogui:
- Fibres vegetals de longitud inferior a 30 mm.
- Fertilitzants NPK d'alliberament lent.
- Algues seques.
- Micro i macronodriments.
- Fixador - estabilitzador.
- Compal amb proporció elevada de llim i argila tipus TEXTOHUM o similar en quantitat de 8  $\text{l/m}^2$  que afavoreixi la retenció d'humitat i serveixi de sòl inicial a les plantes germinades.

PROJECTE D'INSTAL·LACIÓ D'UNA ÀREA DE SERVEI A L'EIX TRANSVERSAL  
CARRETERA C-25 DE LLEIDA A GIRONA  
AL MUNICIPI DE VILOBÍ D'ONYAR  
PPTP

- Llavors de plantes herbàcies d'espais apropiats per a la precipitació mitja, temperatura i orientació del mur verd en quantitat de 30-40 g/m<sup>2</sup>.
- L'hidrosembrat s'ha de realitzar fora d'època estival excepte condicions meteorològiques favorables o regs

### **2.9.3.- Grava-ciment per a trasdós d'estreps d'obres de fàbrica.**

#### 2.9.3.a.- Definició

S'anomena grava-ciment a la mescla homogènia d'àrids, ciment, aigua i eventualment addicions que, convenientment compactada, s'utilitza en la construcció de ferms de carreteres.

#### 2.9.3.b.- Materials

##### 2.9.3.b.1.- Ciment

Podran utilitzar-se els tipus següents: Portland, portland amb addicions actives, siderúrgic, puzolànic, compost i ciments amb propietats addicionals.

No s'utilitzaran ciments de categoria superior a 350.

##### 2.9.3.b.2.- Àrids

###### 2.9.3.b.2.1.- Condicions generals

Seràn àrids naturals o procedents de l'esmicolament i trituració de pedra de cantera o grava natural. Seràn nets, sòlids i resistents, d'uniformitat raonable, exempts de pols, brutícia, argila o altres materials estranys.

###### 2.9.3.b.2.2.- Composició granulomètrica

La corba granulomètrica estarà compresa, en general, dins dels límits indicats en el següent quadre:

Sedassos i tamisos UNE	C.P.A. (%)	
	GC 1	GC 2
40	---	100
25	100	75-100
20	70-100	65-90
10	50-80	40-70
5	35-60	30-55
2	25-45	22-42
0,40	10-24	10-22
0,080	1-8	1-8

#### 2.9.3.b.2.3.- Cares de fractura

Els àrids a emprar en graves-ciment per a bases de tràfic pesat o mig hauran de contenir, com a mínim, un cinquanta per cent (50%), en pes, de la fracció retinguda pel tamís 5 UNE, d'elements esmicolats que presentin dues (2) cares o més de fractura.

#### 2.9.3.b.2.4.- Qualitat

El coeficient de desgast, amidat per l'assaig de Los Àngeles, segons la Norma NLT-149-172, serà inferior a trenta (30) en àrids per a bases de tràfic pesat o mig, i inferior a trenta-cinc (35) en els casos restants.

#### 2.9.3.b.2.5.- Plasticitat

Els àrids per a capes de base de tràfic pesat o mig seran no plàstics.

En els restants casos, la fracció tamisada pel tamís 0,40 UNE acomplirà les condicions següents:

- Límit líquid inferior a vint-i-cinc ( $LL < 25$ ).
- Índex de plasticitat inferior a sis ( $IP > 6$ ).

En tots els casos l'equivalent de sorra serà superior a trenta ( $EA > 30$ ).

Les anteriors determinacions es faran d'acord amb les Normes NLT-105-72, NLT-106/72 i NLT-113/72.

#### 2.9.3.b.2.6.- Contingut de matèria orgànica i altres substàncies perjudicials

No s'utilitzaran aquells materials que presentin una proporció de matèria orgànica, expressada en àcid tànic, superior al cinc per deu mil (0,05%), d'acord amb la Norma UNE-7082.

La proporció de terrossos d'argila on excedirà del dos per cent (2%), en pes, segons la Norma UNE 7133.

La proporció de sulfats, expressada en  $SO_3$  i determinada segons la Norma NLT-120/72, serà inferior al mig per cent (0,5%, en pes.

#### 2.9.3.b.2.7.- Aigua

Serà d'aplicació tot el que estableix l'article 280 del PG3.

#### 2.9.3.b.2.8.- Addicions

L'ús d'addicions estarà condicionat a l'aprovació del Director de les obres.

#### 2.9.3.c.- Tipus i composició de la mescla.

El contingut màxim de ciment, en pes, respecte del total dels àrids, serà del quatre per cent (4%) en qualsevol cas.

La resistència a compressió als set dies (7 d), de les provetes fabricades en obra amb motlle i compactació del Proctor Modificat, segons la Norma NLT-108-72, o d'acord amb la Norma NLT-310/75, no serà inferior a trenta-cinc quilograms força per centímetre quadrats ( $35 \text{ kgf/cm}^2$ ) per a capes de base de trànsit pesat o mig, o a trenta quilograms força per centímetre quadrats ( $30 \text{ kgf/cm}^2$ ) en els casos restants. Aquestes resistències es refereixen al cas de que el ciment emprat sigui portland; quan s'utilitzi un altre tipus de ciment, el Plec de Prescripcions Tècniques Particulars, o, en el seu defecte, el Director, haurà d'indicar la resistència a exigir.

#### **2.9.4.- Tanca exterior.**

##### Pals

Els pals i tornapunts seran de perfil tubular galvanitzat de 1,85 m. de longitud.

La part superior dels pals anirà proveïda d'un tap de tancament hermètic i la inferior estarà oberta perquè quedin ben subjectes en el formigó d'encastament.

##### Enreixat

Estarà constituït per una malla nuada triplement galvanitzada, rectangular del tipus 148/18/30, compala per 18 filferros horitzontals i distància de 30 cm. entre filferros verticals.

##### Accessoris

Les pletines, cargols i volanderes seran galvanitzats.

##### Formigó en fonaments

Serà del tipus HM-20.

##### Assaigs

Els assaigs a realitzar seran els que cregui oportuns el Director de l'obra, per assegurar-se la bona qualitat dels materials a emprar en les tanques de tancament.

#### **2.9.5.- Membrana impermeabilitzant per a basses.**

La membrana impermeabilitzant de les basses estarà constituïda per cauxú butil, produït er copolimerització d'isobutilè i isoprè.

La membrana haurà de mantenir totes les seves propietats entre temperatures límit de -30°C i +120°C, havent de ser resistent a la llum solar, l'ozò i a microorganismes. Igualment haurà d'ésser resistent a l'asfalt, formigó, ciment i cal.

La membrana haurà d'acomplir les següents característiques tècniques (assaigs realitzats segons UNE 53-586-86):

- Duresa IRHD..... 60 (+-10)
- Resistència a la tracció..... > 9 Mpa

PROJECTE D'INSTAL·LACIÓ D'UNA ÀREA DE SERVEI A L'EIX TRANSVERSAL  
CARRETERA C-25 DE LLEIDA A GIRONA  
AL MUNICIPI DE VILOBÍ D'ONYAR  
PPTP

- Allargament en rotura..... > 300 %
- Esforç en rotura..... > 6,2 MPA
- Resistència al desgarrament..... > 22 KN/m
- Resistència a l'ozò..... Sense esquerdes
- Absorció d'aigua màxima..... 1 %
- Doblegat a baixes temperatures..... Sense esquerdes
- Variació després de l'assaig d'envelliment tèrmic:
  - Duresa IRHD..... +- 10
  - Retenció de la resistència ala tracció..... 70 % original
  - Allargament en rotura..... 50 % original
  - Canvi de dimensions..... +- 2%

### **3.- UNITATS D'OBRA, PROCÉS D'EXECUCIÓ I CONTROL.**

#### **3.1.- Treballs generals.**

##### **3.1.1.- Replantejament.**

A partir de la Comprovació del Replanteig de les obres, tots els treballs de replanteig necessaris per a l'execució de les obres seran realitzats per compte i risc de contractista.

El director comprovarà el replanteig executat pel contractista i aquest no podrà iniciar l'execució de cap obra o part d'ella, sense haver obtingut del Director la corresponent aprovació del replanteig.

L'aprovació per part del Director de qualsevol replanteig efectuat pel contractista no disminuirà la responsabilitat d'aquest en l'execució de les obres. Els perjudicis que ocasionessin els errors del replanteigs per al contractista hauran de ser solucionats a càrrec d'aquest en la forma que indiqui el Director.

El contractista haurà de proveir al seu càrrec tots els materials, aparell i equips de topografia, personal tècnic especialitzat, i mà d'obra auxiliar, necessaris per efectuar els replanteigs al seu càrrec i materialitzar els vèrtexs, bases, punts i senyals anivellats. Tots els medis materials i de personal esmentats tindran la qualificació adequada al grau d'exactitud dels treballs topogràfics que requereixi cada una de les fases de replanteig d'acord amb les característiques de l'obra.

En les comprovacions del replanteig que la Direcció efectuï, el contractista, al seu càrrec, proporcionarà l'assistència i ajuda que el director demani, evitarà que els treballs d'execució de les obres interfereixin o entorpeixin les operacions de comprovació i, quan sigui indispensable, suspèndrà els esmentats treballs, sense que per això tingui dret a cap indemnització.

El contractista executarà al seu càrrec els accessos, corrioles, escales, passarel·les i bastides necessàries per la realització de tots els replanteigs, tant els efectuats per ell mateix com per la Direcció per les comprovacions dels replanteigs i per la materialització dels punts topogràfics esmentats anteriorment.

El contractista serà responsable de la conservació durant el temps de vigència del contracte, de tots els punts topogràfics materialitzats en el terreny i senyals anivellades, tenint que reposar al seu càrrec, els que per necessitat d'execució de les obres o per deteriorament haguessin sigut moguts o eliminats, el que comunicarà per escrit al director, i aquest donarà les instruccions oportunes i ordenarà la comprovació dels punts recuperats.

### **3.1.2.- Accés a les obres.**

Excepte prescripció específica en algun document contractual, seran de compte i risc del contractista, totes les vies de comunicació i les instal·lacions auxiliars per transport, tals com carreteres, camins, sendes, passarel·les, plànols inclinats, muntacàrregues per al accés de persones, transports de materials a l'obra, etc.

Aquestes vies de comunicació i instal·lacions auxiliars seran gestionades, projectades, construïdes, conservades, mantingudes i operades, així com demolides, desmuntades, retirades, abandonades o lliurades per usos posteriors per compte i risc del contractista.

GISA es reserva el dret a què aquelles carreteres, camins, sendes i infraestructures d'obra civil i/o instal·lacions auxiliars de transport, que el Director consideri d'utilitat per a l'explotació de l'obra definitiva o per altres fins que la Direcció estimi convenients, siguin lliurats pel contractista a l'acabament de la seva utilització per aquest, sense que per això el contractista hagi de percebre cap abonament.

El contractista tindrà que obtenir de l'autoritat competent les oportunes autoritzacions i permisos per a la utilització de les vies i instal·lacions, tant de caràcter públic com privat.

GISA es reserva el dret que determinades carreteres, camins, sendes, rampes i d'altres vies de comunicació construïdes per compte del contractista, puguin ser utilitzades gratuïtament per si mateix o per altres contractistes per la realització de treballs de control de qualitat, auscultació, reconeixement i tractament del terreny, sondeigs, injeccions, ancoratges, fonaments indirectes, obres especials, muntatge d'elements metàl·lics, mecànics, elèctrics, i d'altres equips d'instal·lació definitiva.

### **3.1.3.- Instal·lacions auxiliars d'obra i obres auxiliars.**

Constitueix obligació del contractista el projecte, la construcció, conservació i explotació, desmuntatge, demolició i retirada d'obra de totes les instal·lacions auxiliars d'obra i de les obres auxiliars, necessàries per a l'execució de les obres definitives.

Es consideraran instal·lacions auxiliars d'obra les que, sense caràcter limitatiu, s'indiquen a continuació:

- a) Oficines del contractista.
- b) Instal·lacions per serveis del personal.
- c) Instal·lacions per als serveis de seguretat i vigilància.
- d) Laboratoris, magatzems, tallers i parcs del contractista.



- e) Instal·lacions d'àrids; fabricació, transport i col·locació del formigó, fabricació de mescles bituminoses, excepte si en el contracte d'adjudicació s'indiqués altre cosa.
- f) Instal·lacions de subministrament d'energia elèctrica i enllumenat per a les obres
- g) Instal·lacions de subministrament d'aigua.
- h) Qualsevol altre instal·lació que el contractista necessiti per a l'execució de l'obra.

Es consideraran com a obres auxiliars les necessàries per a l'execució de les obres definitives que, sense caràcter limitatiu, s'indiquen a continuació:

- a) Obres per al desviament de corrents d'aigües superficials tals com a talls, canalitzacions, canalitzacions, etc.
- b) Obres de drenatge, recollida i evacuació de les aigües en les zones de treball.
- c) Obres de protecció i defensa contra inundacions.
- d) Obres per esgotaments o per reduir el nivell freàtic.
- e) Estrebades, sosteniments i consolidació del terreny en obres a cel obert i subterrànies.
- f) Obres provisionals de desviament de la circulació de persones o vehicles, requerits per a l'execució de les obres objecte del contracte.

Durant la vigència del contracte, serà de compte i risc del contractista el funcionament, la conservació i el manteniment de totes les instal·lacions auxiliars d'obra i obres auxiliars.

#### **3.1.4.- Maquinària i mitjans auxiliars.**

El contractista està obligat, sota la seva responsabilitat a proveir-se i disposar en obra de totes les màquines, útils i mitjans auxiliars necessaris per a l'execució de les obres, en les condicions de qualitat, potència, capacitat de producció i en quantitat suficient per a complir totes les condicions del contracte, així com a manejar-los, mantenir-los, conservar-los i utilitzar-los adequada i correctament.

La maquinària i els mitjans auxiliars que s'hagin d'utilitzar per l'execució de les obres, la relació de la qual figurarà entre les dades necessàries per a confeccionar el Programa de Treball, hauran d'estar disponibles a peu d'obra amb suficient antelació al començament del treball corresponent, per que puguin ser examinats i autoritzats, en el seu cas, pel Director.

L'equip quedarà adscrit a l'obra en tant estiguin en execució les unitats en que ha d'utilitzar-se, en la intel·ligència que no es podrà retirar sense consentiment exprés del Director i havent estat reemplaçats els elements avariats o inutilitzats sempre que la seva reparació exigeixi terminis que aquell estimi han d'alterar el Programa de Treball.

Si durant l'execució de les obres el Director observés que, per canvi de les condicions de treball o per qualsevol altre motiu, els equips autoritzats no fossin idonis al fi proposat i al compliment del programa de Treball, hauran de ser substituïts, o incrementats en nombre, per altres que ho siguin.

El contractista no podrà reclamar si, en el curs dels treballs i per al compliment del contracte, es veïés obligat a augmentar la importància de la maquinària, dels equips o de les plantes i dels medis auxiliars, en qualitat, potència, capacitat de producció o en nombre, o a modificar-lo respecte de les seves previsions.

Totes les despeses que s'originin pel compliment d'aquest article, es consideraran incloses en els preus de les unitats corresponents i, en conseqüència, no seran abonades separatament, malgrat expressa indicació en contrari que figuri en algun document contractual.

### **3.2.- Moviment de terres.**

#### **3.2.1.- Aclariment i estassada del terreny.**

##### a) Definició.

Consistirà en extraure i retirar de les zones afectades per les obres tots els arbres, soques, plantes, brossa, fustes trencades, runes, deixalles o qualsevol altre material indesitjable.

##### b) Execució de les obres.

Aquesta unitat d'obra s'executarà amb subjecció a allò prescrit a l'Article 300 del PG-3.

##### 3.2.1.a.- Enderrocs i demolicions.

Aquest conjunt d'unitats d'obra s'executarà amb subjecció a allò prescrit a l'Article 301 del PG3.

La profunditat d'enderroc dels fonaments serà, com a mínim, de cinquanta centímetres (50 cm) per sota de la cota més baixa del terraplè o desmunt.

##### 3.2.1.b.- Escarificació i compactació.

##### - Definició.

La preparació de l'assentament del terraplè, consisteix en l'escarificació amb pues i la compactació prèvia a la col·locació de les capes del terraplè o pedraplè. La profunditat de l'escarificació la definirà en cada cas, el Director a la vista de la naturalesa del terreny.

- Execució de les obres.

La compactació dels materials escarificats es portarà a terme fins obtenir el noranta cinc per cent (95%) de la densitat òptima del Proctor Modificat.

3.2.1.c.- Escarificació i compactació de ferms existents.

Aquesta unitat d'obra s'executarà amb subjecció a allò prescrit a l'Article 303 del PG-3.

L'execució d'aquesta unitat inclou l'escarificació del ferm, retirada dels productes en cas necessari i la compactació dels productes remoguts o de la superfície resultant, un cop retirats els productes esmentats.

3.2.1.d.- Neteja de paviments per rebre nous tractaments.

Aquesta unitat d'obra compren la neteja de la superfície de trànsit de carreteres existents a les quals s'els hi ha d'aplicar un reforç amb un altre capa bituminosa, amb la finalitat de millorar les condicions d'adherència de les capes antigues amb les noves.

La neteja es realitzarà mitjançant raig d'aigua a presió.

### **3.2.2.- Excavacions.**

3.2.2.a.- Consideració general.

No s'autoritzarà l'execució de cap excavació que no es porti a terme en totes les fases amb referències topogràfiques precises.

3.2.2.b.- Excavació de terra vegetal.

- Definició.

Consisteix en l'excavació de la capa de terreny vegetal o de conreu, situat en zones afectades per les obres. La seva execució inclou, sense que la relació sigui limitativa, les operacions que segueixen:

- Excavació.

- Càrrega i transport al lloc d'aplegament o a l'abocador.

- Descàrrega i recapte en lloc autoritzat pel Director d'Obra.

- Conservació dels aplec de terra vegetal fins a la seva paleror utilització.

- Execució de les obres.

PROJECTE D'INSTAL·LACIÓ D'UNA ÀREA DE SERVEI A L'EIX TRANSVERSAL  
CARRETERA C-25 DE LLEIDA A GIRONA  
AL MUNICIPI DE VILOBÍ D'ONYAR  
PPTP

Abans del començament dels treballs el Contractista sotmetrà a l'aprovació del Director d'Obra un pla de treball en el que figurin les zones en que s'ha d'extreure la terra vegetal i els llocs escollits per l'aplec. Un cop aprovat l'esmentat pla es començaran els treballs.

En excavar la terra vegetal es tindrà cura en no convertir-la en fang, per la qual cosa s'utilitzarà maquinària lleugera i fins i tot si la terra està seca, es podran utilitzar moto-anivelladores per la seva remoció.

La terra vegetal, se recaptaran en cavallers per a la seva ulterior reposició i es mantindrà separada de pedres, runes, deixalles, escombraries i restes de troncs i branques. L'alçada dels cavallers serà d'1,5 m, i tindran la superfície lleugerament aprofundida. Els talussos laterals seran llisos i inclinats per evitar la seva erosió. En cas de no haver-hi lloc a la traça per l'emmagatzematge de la terra vegetal de cavallers de 1,5 m d'alçada es permetran, previ aprovació de la direcció d'obra, emmagatzematges de major alçada sempre que la terra es remogui amb freqüència convenient.

### 3.2.2.c.- Excavació en desmunt.

- Definició.

Consisteix en el rebaix necessari del terreny que està situat per damunt del nivell de l'esplanació o caixa de paviments, inclosa l'excavació per a la formació d'esplanada millorada amb sòl seleccionat.

Queden incloses en aquest concepte les següents operacions:

- L'excavació dels materials de desmunt, qualsevulla que sigui la seva naturalesa, fins i tot cunetes, zones d'emplaçament d'obres de fàbrica fins a la cota d'esplanació general, banquetes pel recolzament dels replens, així com qualsevol sanejament a zones localitzades o no. Aquest concepte inclou l'excavació convencional, l'excavació amb ripat previ, les excavacions amb trencament mitjançant martells hidràulics i l'excavació amb explosius; sigui quin sigui el percentatge que es trobi de roca no excavable amb mitjans mecànics.
- Les operacions de càrrega, transport, selecció i descàrrega a les zones d'utilització o emmagatzematge provisional, fins i tot quan el mateix material s'hagi d'emmagatzemar diversos cops, així com la càrrega, transport i descàrrega des de l'últim emmagatzematge fins al lloc d'utilització o abocador (en cas de materials inadequats o sobrants) i a l'extensió i perfilat dels materials en aquests últims per adaptar la seva superfície a allò indicat als plànols o per l'Enginyer Director.
- La conservació, adequada dels materials i els cànons, indemnitzacions i qualsevol altre tipus de despeses dels llocs d'emmagatzematge i abocadors.
- L'allisada dels talussos de l'excavació.

PROJECTE D'INSTAL·LACIÓ D'UNA ÀREA DE SERVEI A L'EIX TRANSVERSAL  
CARRETERA C-25 DE LLEIDA A GIRONA  
AL MUNICIPI DE VILOBÍ D'ONYAR  
PPTP

- Els esgotaments i drenatges que siguin necessaris.
- Els camins d'accessos necessaris per a l'execució de les excavacions en desmunt.
- Qualsevol treball, maquinària, material o element auxiliar necessari per a la correcta i ràpida execució d'aquesta unitat d'obra.
- Classificació.

Pel que fa al material a excavar, les excavacions en desmunt es classifiquen en:

- Excavació en terreny sense classificar, incloent-hi roca.

Se considera com terreny sense classificar inclòs roca el que per la seva excavació cal la utilització de mitjans mecànics, potents, tipus D-10 o superior, retroexcavadores de gran potència i fins i tot explosius o martells picadors o qualsevol combinació d'aquests sistemes.

- Execució de les obres.

Un cop esclarida la traça i enretirada la terra vegetal necessària per la seva palerior utilització, s'iniciaran les obres d'excavació, previ acompliment dels següents requisits:

- S'ha d'haver preparat i presentat a l'Enginyer Director, qui ho aprovarà si s'escau, un programa de desenvolupament dels treballs d'esplanació. En particular no s'autoritzarà a iniciar un treball de desmunt i fins i tot es podrà impedir la seva continuació, si no hi ha preparats un o diversos talls de replè.
- S'ha d'haver conclòs satisfactòriament a la zona afectada i a les que tenen relació amb ella, a judici de l'Enginyer Director, totes les operacions preparatòries per garantir una bona execució.

L'excavació de calçades, vorals, bermes i cunetes, hauran d'estar d'acord amb la informació continguda als plànols i amb allò que sobre el particular ordeni l'Enginyer Director, no autoritzant-se l'execució de cap excavació que no sigui portada en totes les seves fases amb referències topogràfiques precises.

En el cas de que el fons d'excavació a cota de caixa de paviment no tingui un C.B.R. superior a deu (10), es procedirà a excavar cinquanta (50) centímetres, que es substituiran per sòl seleccionat del tipus E-2 o E-3.

L'Enginyer Director, a la vista del terreny, d'estudis geotècnics, de necessitats de materials, o per altres raons, podrà modificar els talussos definits al projecte, essent obligació del Contractista, realitzar les excavacions d'acord amb els talussos definits i sense modificació del preu d'aquesta unitat d'obra.

Les excavacions es realitzaran començant per la part superior del desmunt, evitant palerïment eixamplaments. En qualsevol cas, si hi hagués necessitat d'un eixamplament palerï, aquest s'executarà des de dalt i mai mitjançant excavacions al peu de la zona a eixamplar.

Les excavacions en roca s'executaran de forma que no es faci mal, trenqui o desprengui la roca excavada. Quan les excavacions presentin cavitats que puguin retenir l'aigua, el Contractista adoptarà les mesures de correcció necessàries.

Si calgués la utilització d'explosius el Contractista proposarà a la Direcció d'Obra el programa d'execució de voladures, justificat amb els corresponents assaigs, per la seva aprovació.

En la propala de programa, s'haurà d'especificar com a mínim:

- Maquinària i mètode de perforació a utilitzar.
- Longitud màxima de perforació.
- Diàmetre de les barrinades de pretall i disposició d'aquestes.
- Explosius, dimensions dels cartutxos i esquema de càrrega dels diferents tipus de barrinades.
- Mètodes per fixar la posició de les càrregues en l'interior de les barrinades.
- Esquema de detonació de les voladures.
- Exposició detallada dels resultats obtinguts amb mètode de d'excavació proposat en terrenys anàlegs als de l'obra.

El Contractista justificarà en el programa, amb mesures del camp elèctric del terreny, l'adequació del tipus d'explosius i dels detonadors.

Tanmateix, el Contractista mesurarà les constants del terreny per a la programació de les càrregues de la voladura, de forma que no siguin sobrepassats els límits de velocitat i acceleracions que s'estableixin per les vibracions en estructures i edificis propers a la pròpia obra,

L'aprovació del Programa pel Director d'Obra no eximirà al Contractista de l'obligació dels permisos adequats i adopció de les mesures de seguretat necessàries per evitar perjudicis a la resta de l'obra o a tercers.

L'aprovació inicial del Programa per part del Director d'Obra podrà ser reconsiderada per aquest si la naturalesa del terreny o altres circumstàncies ho fessin aconsellable. En aquest cas, el Contractista haurà de presentar a l'aprovació del Director d'Obra un nou programa de voladures, encara que no sigui objecte d'abonament.

- Drenatge.

PROJECTE D'INSTAL·LACIÓ D'UNA ÀREA DE SERVEI A L'EIX TRANSVERSAL  
CARRETERA C-25 DE LLEIDA A GIRONA  
AL MUNICIPI DE VILOBÍ D'ONYAR  
PPTP

Les lleres d'aigua existents no es modificaran sense autorització prèvia i escrita de l'Enginyer Director.

L'esplanada es constituirà amb la pendent suficient, de manera que aboqui cap a rases i lleres connectats amb el sistema de drenatge principal. Amb aquesta finalitat, es realitzaran rases i lleres provisionals que siguin precisos segons l'Enginyer Director.

Qualsevol sistema de desguàs provisional o definitiu s'executarà de manera que no es produeixin erosions a les excavacions.

El Contractista prendrà immediatament, mesures que comptin amb l'aprovació de l'Enginyer Director, davant els nivells aquífers que es trobin en el curs de l'excavació.

En cas que el Contractista no prengui a temps les precaucions per al drenatge, siguin provisionals o definitives, procedirà quan l'Enginyer Director ho indiqui, al restabliment de les obres afectades i aniran al seu càrrec les despeses corresponents.

- Toleràncies.

Les toleràncies d'execució de les excavacions en desmunt seran les que segueixen:

- En les explanacions excavades en roca s'admetrà una diferència màxima de vint-i-cinc (25) centímetres entre cotes extremes de l'esplanació resultant; en aquest interval ha d'estar compresa la corresponent cota del projecte o replanteig. En les excavacions en terra la diferència anterior serà de deu (10) centímetres. En qualsevol cas la superfície resultant ha d'ésser tal que no hi hagi possibilitat de formació de bassals d'aigua, havent d'executar el Contractista al seu càrrec, el desguàs de la superfície de l'excavació corresponent, de manera que les aigües quedin conduïdes a la cuneta.

En les superfícies dels talussos d'excavació s'admetran sortints de fins deu (10) centímetres i entrants de fins a vint-i-cinc (25) centímetres, per les excavacions en roca. Per les excavacions realitzades en terra s'admetrà una tolerància de deu (10) centímetres en més o menys.

En les explanacions excavades per la implantació de camins es toleraran diferències en cota de fins a deu (10) centímetres en més i quinze (15) en menys per excavacions realitzades en roca i de cinc (5) centímetres en més o menys per a les realitzades en terra, tenint que quedar la superfície perfectament sanejada.

Aquestes toleràncies són d'execució, sense que les variacions siguin objecte d'abonament.

- Esllavissaments.

PROJECTE D'INSTAL·LACIÓ D'UNA ÀREA DE SERVEI A L'EIX TRANSVERSAL  
CARRETERA C-25 DE LLEIDA A GIRONA  
AL MUNICIPI DE VILOBÍ D'ONYAR  
PPTP

Es consideraran com a tals a aquells esllavissaments inevitables produïts fora dels perfils teòrics definits en els plànols.

La Direcció d'Obra definirà quins esllavissaments seran conceptuats com inevitables.

Podran ser esllavissaments abonables els que es produeixin sense provocació directa, sempre que el Contractista hagi observat totes les prescripcions relatives a excavacions, estrebades i voladures, i hagi emprat mètodes adequats en quant a disposició i càrrega de les barrinades.

- Pretall.

En les excavacions en roca en que així ho especifiquin els plànols, o ho ordeni el Director d'Obra, el Contractista podrà ser obligat a practicar aquests sistemes pel millor acabat dels talussos i evitar perjudicis al terreny immediat al que ha d'ésser excavat. El pretall consisteix en executar una pantalla de forats paral·lels coincident amb el talús projectat, suficientment propers entre si, perquè, carregats amb explosius, la seva voladura produeixi una esquerda coincident amb el talús, prèviament a realitzar la voladura de la massa a excavar. Per aconseguir tal efecte el Contractista realitzarà els estudis i assaigs pertinents dels quals donarà coneixement al Director d'Obra.

3.2.2.d.- Excavació de rases, pous i fonaments.

- Definició.

S'entendrà per rases, aquelles excavacions per sota del nivell de la rasant per tal de construir uns fonaments, enterrar unes canalitzacions, fer passar unes instal·lacions, etc.

Comprèn les següents operacions:

- L'excavació i extracció dels materials de la rasa, pou o fonament, així com la neteja del fons de l'excavació. Aquest concepte inclou l'excavació convencional, l'excavació amb ripat previ, les excavacions amb trencament mitjançant martells hidràulics i l'excavació amb explosius; sigui quin sigui el percentatge que es trobi de roca no excavable amb mitjans mecànics.
- Les operacions de càrrega, transport i descàrrega a les zones d'utilització o emmagatzematge provisional, fins i tot quan el mateix material s'hagi d'emmagatzemar diversos cops, així com la càrrega, transport i descàrrega des de l'últim emmagatzematge fins al lloc d'utilització o abocador (en cas de materials inadequats o sobrants).
- La conservació adequada dels materials i dels canons, indemnitzacions i qualsevol altre tipus de despeses dels llocs d'emmagatzematge i abocadors.
- Els esgotaments i drenatges que siguin necessaris.

PROJECTE D'INSTAL·LACIÓ D'UNA ÀREA DE SERVEI A L'EIX TRANSVERSAL  
CARRETERA C-25 DE LLEIDA A GIRONA  
AL MUNICIPI DE VILOBÍ D'ONYAR  
PPTP



- Qualsevol treball, maquinària, material o element auxiliar necessari per a la correcta i ràpida execució d'aquesta unitat d'obra.

- Classificació.

Pel que fa al material a excavar, les excavacions de rases es classifiquen en:

- Excavació en terreny sense classificar, incloent-hi roca

S'entén per terreny sense classificar, inclòs roca el que per la seva excavació cal la utilització de mitjans mecànics de gran potència i fins i tot explosius o martell picador.

- Execució de les obres.

No s'autoritzarà l'execució de cap excavació que no sigui portada a terme en totes les seves fases amb referències topogràfiques precises.

Les fondàries i dimensions de fonaments són les indicades als plànols, excepte si l'Enginyer Director, a la vista dels terrenys que sorgeixin durant el desenvolupament de l'excavació, fixi, per escrit, altres fondàries i/o dimensions.

Qualsevol variació en les condicions del terreny de fonaments que difereixi sensiblement de les suposades, es notificarà immediatament a l'Enginyer Director per que, a la vista de les noves condicions, introdueixi les modificacions que estimi necessàries per assegurar uns fonaments satisfactoris.

El Contractista haurà de mantenir al voltant dels pous i rases un tall de terreny lliure d'una amplada mínima d'un metre (1m). No s'aplegarà a les proximitats de les rases o pous, materials (procedents o no de l'excavació) ni es situarà maquinària que puguin posar en perill l'estabilitat dels talussos de l'excavació.

Els dispositius de travada de l'estrebada, hauran d'estar, a cada moment, perfectament col·locats sense que existeixi en ells perill de vinclament.

Les traves de fusta s'aixamfranaran en els seus extrems i es falcaran fortament contra el recolzament, assegurant-les contra qualsevol esmunyiment.

El Contractista pot, amb la conformitat expressa de l'Enginyer Director, prescindir de l'estrebada realitzant en el seu lloc, l'excavació de la rasa o pou amb els corresponents talussos. En aquest cas, el Contractista assenyalará els pendents dels talussos, per la qual cosa, tindrà present les característiques del sòl, amb la sequera, filtracions d'aigua, pluja, etc., així com les càrregues, tant estàtiques com dinàmiques, a les proximitats.

Les excavacions en les que es pugui esperar esllavissades o corriments, es realitzaran per trams. En qualsevol cas, si encara que s'haguessin pres les mesures prescrites, es produïssin esllavissades, tot el material que caigüés a l'excavació serà extret pel Contractista.

Un cop assolit el fons de l'excavació, es procedirà a la seva neteja i anivellació, permetent-se unes toleràncies respecte a la cota teòrica en més o en menys, de cinc centímetres ( $\pm 5$ cm) en el cas de tractar-se de sòls, i en més zero i menys vint (+0 i -20 cm) en el cas de que es tractés de roca.

Els fons de les excavacions de fonaments per obres de fàbrica no s'han d'alterar, per la qual cosa s'asseguraran contra l'esponjament, l'erosió, la sequera, la gelada, procedint d'immediat, un cop l'Enginyer Director hagi donat la seva aprovació, a estendre la capa de formigó de neteja.

El Contractista informará a l'Enginyer Director immediatament sobre qualsevol fenomen imprevist, tal com irrupció d'aigua, moviment del sòl, etc., a fi i efecte que es puguin prendre les mesures necessàries.

El Contractista prendrà immediatament mesures que comptin amb l'aprovació de l'Enginyer Director davant els nivells aquífers que es trobin durant el curs de l'excavació.

En el cas que el Contractista no prengui a temps les precaucions per al drenatge, siguin aquestes provisionals o definitives, procedirà, així que l'Enginyer Director ho indiqui, al restabliment de les obres afectades i aniran al seu càrrec les despeses originades per aquesta demora.

Les instal·lacions d'esgotament i la reserva d'aquestes hauran d'estar preparades a fi de que les operacions es puguin executar sense interrupció.

Els dispositius de succió es situaran fora de la superfície de fonaments.

Els conductes filtrants i canonades aniran als costats de les superfícies de fonaments.

En les excavacions en roca cal la utilització de maquinària de gran potència, i fins i tot explosius o martell picador o qualsevol combinació d'aquests sistemes.

Si fos necessària la utilització d'explosius el Contractista proposarà a la Direcció d'Obra el programa d'execució de voladures, justificat amb els corresponents assaigs, per a la seva aprovació.

En la propala del programa s'haurà de, com a mínim, d'especificar:

- Maquinària i mètode de perforació a utilitzar.
- Longitud màxima de perforació.

PROJECTE D'INSTAL·LACIÓ D'UNA ÀREA DE SERVEI A L'EIX TRANSVERSAL  
CARRETERA C-25 DE LLEIDA A GIRONA  
AL MUNICIPI DE VILOBÍ D'ONYAR  
PPTP

- Diàmetre de les barrinades del pretall i disposició d'aquestes.
- Diàmetre de les barrinades de destrossa i disposició de les mateixes.
- Explosius, dimensions dels cartutxos i esquema de càrrega dels diferents tipus de barrinades.
- Mètodes per fixar la posició de les càrregues en l'interior de les barrinades.
- Esquema de detonació de les voladures.
- Exposició detallada dels resultats obtinguts amb el mètode d'excavació proposat en terrenys anàlegs al de l'obra.

El Contractista justificarà en el programa amb mesures del camp elèctric del terreny, l'adequació del tipus d'explosius i detonadors.

Tanmateix, el Contractista mesurarà les constants del terreny per la programació de les càrregues de voladura, de forma que no siguin sobrepassats els límits de velocitat i acceleracions que s'estableixin per les vibracions en estructures i edificis pròxims, a la pròpia obra.

L'aprovació del Programa per al Director d'Obra no eximirà al Contractista de l'obligació dels permisos adequats i adopció de les mesures de seguretat necessàries per evitar els perjudicis a la resta de l'obra o a tercers.

Haurà de prestar especial atenció en les mesures de seguretat destinades a evitar projeccions de materials.

L'aprovació inicial del Programa pel Director d'Obra, podrà ser reconsiderada per aquest si la naturalesa del terreny o altres circumstàncies ho fessin aconsellable. En aquest cas el Contractista haurà de presentar a l'aprovació del Director d'Obra un nou programa de voladura, sense que aquest sigui objecte d'abonament.

Els fons de les excavacions es netejaran de tot material solt o flux i les seves esquerdes i ranures s'ompliran adequadament. Les crestes i pics existents en els fons de l'excavació en roca hauran de ser regularitzades. Tanmateix s'eliminaran totes les roques soltes o desintegrades i els estrats excessivament prims.

### **3.2.3.- Terraplenats i rebliments.**

#### **3.2.3.a.- Terraplens o pedraplens.**

- Definició.

Les unitats corresponents comprenen l'escarificat i compactació del terreny natural i l'extensió, reg, compactació, allisada de talussos i mitjans auxiliars per al material provinent de les excavacions. En el

PROJECTE D'INSTAL·LACIÓ D'UNA ÀREA DE SERVEI A L'EIX TRANSVERSAL  
CARRETERA C-25 DE LLEIDA A GIRONA  
AL MUNICIPI DE VILOBÍ D'ONYAR  
PPTP

cas del terraplè format per materials seleccionats provinents de préstecs autoritzats, inclou el cànon d'extracció, selecció de material, excavació i càrrega mecànica, transport al lloc d'utilització, esscarificat i compactació del terreny natural i l'extensió, reg, compactació, allisada de talussos i mitjans auxiliars.

En el cas dels predraplens aquesta unitat d'obra consisteix en l'extensió i compactació de materials petris adequats procedents d'excavacions en roca.

Inclou sense que la relació sigui limitadora, les operacions següents:

- Preparació de la superfície d'assentament
- Precaucions especials a tenir en compte en l'excavació, càrrega i transport del material petri.
- Extensió i compactació del material en tongades.
- Extensió, compactació i acabament de la coronació.
- Acabament i allisada de talussos i tots els mitjans auxiliars.

En el cas del pedraplè format per materials seleccionats provinents de préstecs autoritzats inclou, a més a més:

- Cànon d'extracció.
- Selecció del material.
- Excavació amb qualsevol mitjà que fos necessari, inclòs explosius i càrrega mecànica.
- Transport al lloc d'utilització.
  
- Execució de les obres.

L'execució de les obres i els equips necessaris hauràn d'acomplir les especificacions dels articles 330.5 a 330.7 i 331.5 a 331.8 de l'O.M. del 13 de febrer de 2002.

Quan el terreny natural presenti inclinació superior a 1:5 la preparació de la base de terraplè consistirà en l'excavació realitzant bermes de 50-80 cm d'altura i ample no menor de 150 cm amb pendent de replà del 4% cap dins en terrenys permeables i cap a fora en terrenys impermeables, compactant els fons de l'excavació al 95% del P.M. del fons de l'excavació; i posterior reblert i compactat del volum excavat amb el conjunt del terraplè.

Un cop preparat el fonament del terraplè, es procedirà a la construcció del nucli del mateix, utilitzant materials que compleixin les condicions establertes, els quals seran estesos en tongades successives, de gruix uniforme i sensiblement paral·leles a l'explanada i fins a 50 cm per sota de la mateixa.

El gruix d'aquestes tongades serà el suficientment reduït perquè amb els medis disponibles s'obtinguin en tota el seu gruix el grau de compactació exigít.

PROJECTE D'INSTAL·LACIÓ D'UNA ÀREA DE SERVEI A L'EIX TRANSVERSAL  
CARRETERA C-25 DE LLEIDA A GIRONA  
AL MUNICIPI DE VILOBÍ D'ONYAR  
PPTP

Quan la tongada subjacent estigui estovada per una humitat excessiva, no s'estendrà la que segueixi fins que l'esmentada tongada no estigui en condicions.

Un cop estesa la tongada, es procedirà a la seva humectació si fos necessària. El contingut òptim d'humitat per cada tipus de terreny es determinarà segons les Normes d'assaig del Laboratori de Transports i Mecànica del sòl (NLT).

En el cas de que fos precís afegir aigua, aquesta operació s'efectuarà de forma que l'humitejament dels materials sigui uniforme, sense embassaments, fins a obtenir un mínim del 95% de la humitat òptima de l'Assaig Proctor Modificat.

Es determinarà com terraplè estructural el comprès fins el punt exterior del voral i no la berma amb els talussos definits als plànols. A efectes d'obtenir el grau de compactació exigít els assaigs de control es realitzaran en la zona del terraplè estructural.

- Compactació.

A efectes de compactació es tindran en compte les condicions següents:

- El fonament es compactarà al noranta cinc per cent (95%) de la màxima densitat obtinguda a l'Assaig Proctor Modificat.
- El nucli es compactarà al noranta vuit per cent (98%) de la màxima densitat obtinguda a l'Assaig Proctor Modificat.
  - - La coronació, en els seus cinquanta centímetres (50 cm) superiors del terraplè, es compactarà al cent per cent (100%) de la màxima densitat obtinguda a l'Assaig Proctor Modificat

El compliment d'aquestes condicions serà indispensable per a l'abonament de la unitat d'obra.

### 3.2.3.b.- Rebliments localitzats.

- Definició.

Aquesta unitat d'obra consisteix en subministra, l'extensió i compactació de sols en rases, extrasdós d'obres de fàbrica o altres zones que no permetin l'utilització dels mateixos equips que per l'execució de terraplens.

En aquesta unitat d'obra queden inclosos, sense que la relació sigui limitadora:

- La preparació de la superfície d'assentament.

PROJECTE D'INSTAL·LACIÓ D'UNA ÀREA DE SERVEI A L'EIX TRANSVERSAL  
CARRETERA C-25 DE LLEIDA A GIRONA  
AL MUNICIPI DE VILOBÍ D'ONYAR  
PPTP

- Els materials necessaris, provinents de l'excavació o de préstecs definits segons l'apartat 2.2 d'aquest plec..
- L'extensió d'una tongada.
- La humificació o dessecació d'una tongada.
- La compactació d'una tongada.
- La repetició de les tres últimes operacions tantes vegades com fes falta fins a l'acabat del rebliment.
- Qualsevol treball, maquinària, material o element auxiliar necessari per a la correcta i ràpida execució d'aquesta unitat d'obra.
  
- Execució de les obres.

Les obres s'executaran d'acord amb l'Article 332 de l'O.M. del 13 de febrer de 2002, quedant limitat el gruix d'una tongada a un gruix màxim de trenta centímetres (30 cm).

Als murs, abans de procedir al replè i compactació de l'extradós, es procedirà al replè i compactació del terreny natural davant el mur, a fi i efecte d'assegurar l'estabilitat a l'esmunyiment d'aquest.

El replè de rases haurà de complir la mateixa compactació dels materials del lloc físic d'ubicació de la rasa o el 95% del P.M. segons indiqui la Direcció d'Obra.

El replè de fonaments de petites obres de fàbrica es compactarà fins a aconseguir el noranta vuit per cent (98%) de la densitat màxima obtinguda a l'assaig Proctor Modificat.

En el nucli dels terraplens situats en l'extradós d'estreps d'obres de fàbrica, murs de contenció de terraplens i testeres de passos inferiors, la compactació serà al noranta-cinc per cent (95%) de la màxima densitat obtinguda a l'assaig de Proctor Modificat, igual que la resta del terraplè.

La fabricació de la grava-ciment per a la coronació del reblert de trasdós d'estreps es realitzarà segons el que estableix l'article 513 del PG3. Així mateix, també s'admetrà la fabricació de la mescla en central de formigó i el seu transport en camió formigonera, sempre que s'acompleixin les condicions fixades per a la fabricació i recepció de la grava-ciment. Aquesta capa de grava-ciment complirà les funcions de la llosa de transició a disposar en els trasdós de les obres de fàbrica.

Als "murs verds" les tongades hauran de tenir un gruix de 50 cm. La compactació del nucli se realitzarà per mitjà mecànic. En la zona de superfície del mur (30 a 40 cm exteriors) la compactació es farà manualment. El grau de compactació mínim requerit serà el 95% del Proctor Modificat.

#### **3.2.4.- Acabats.**

#### 3.2.4.a.- Allisada de talussos.

##### - Definició.

Es tracta de les operacions necessàries per aconseguir l'acabat geomètric dels talussos de terraplè i capa de coronació, així com els talussos de desmunts i afermat.

##### - Execució de les obres.

Haurà d'acomplir les especificacions de l'article 341 de l'O.M. del 13 de febrer de 2002.

#### 3.2.4.b.- Aportació i extensió de la terra vegetal.

##### - Definició.

Aquesta unitat d'obra consisteix, sense que la relació sigui limitadora en:

- L'aportació de terra vegetal a l'obra provinent de préstec o d'aplec.

- La seva extensió i tractament.

- Qualsevol treball, maquinària, material o element auxiliar necessari per a la correcta i ràpida execució d'aquesta unitat d'obra.

##### - Execució de les obres.

La terra vegetal s'ha de col·locar als llocs que s'assenyalin als plànols, així com als llocs que assenyali l'Enginyer Director.

Quan la terra vegetal s'hagi de col·locar sobre sòls permeables, s'haurà d'estendre primer una capa de sòl cohesiu, evitant una compactació excessiva de la capa estesa.

Les superfícies que hagin servit per l'apilament de la terra vegetal, han de quedar perfectament netes després de retirada aquesta, havent-se de procedir a l'afluixament de la superfície (mitjançant llaura) fins una fondària de vint centímetres (20 cm), esplanació i anivellament del terreny.

#### **3.2.5.- Obres diverses.**

##### 3.2.5.a.- Camins d'accessos als talls.

En aquesta unitat d'obra s'inclouen els camins d'accessos necessaris tant per a l'execució de les excavacions en desmunt com per a l'execució dels terraplens, estructures o obres de drenatge transversal.

S'inclou qualsevol treball, maquinària, material o element auxiliar necessari per a la formació, manteniment i eliminació si cal dels camins.



### **3.3.- Drenatge.**

#### **3.3.1.- Cunetes i baixants.**

3.3.1.a.- Cunetes de formigó executades a l'obra.

- Definició.

Les cunetes revestides previstes en aquest projecte s'ajustaran a la forma i dimensions assenyalades als plànols, i es construiran amb subjecció a allò prescrit a l'Article 400 del PG-3.

A cunetes revestides s'emprarà formigó en massa, tipus HM-15.

- Execució de les obres.

En cas de cunetes revestides executades "in situ", es podrà prescindir de l'encofrat quan la inclinació de les superfícies a recobrir així ho permeti. Es disposaran junts de construcció cada deu metres (10 m) amb la seva corresponent closa.

3.3.1.b.- Baixants prefabricades.

- Definició.

En aquesta unitat d'obra queden inclosos, sense que la relació sigui limitadora:

- El subministrament de les peces prefabricades.
- La preparació del llit d'assentament per a rebre les peces.
- La fabricació i posada en obra del formigó de solera.
- La col·locació de les peces i acabat final, fins i tot connexions.
- Qualsevol treball, maquinària, material o element auxiliar necessari per a la correcta i ràpida execució d'aquesta unitat d'obra.

- Execució de les obres.

Els baixants s'ajustaran als tipus i dimensions assenyalats als plànols.

La superfície d'assentament haurà d'estar ben anivellada i presentarà un pendent uniforme.

Un cop acabada la baixant, es procedirà al replè i compactació de la zona adjacent de terreny per conformar la transició de la baixant del talús.

3.3.1.c.- Cunetes sense revestir.

**- Definició**

Les cunetes previstes en aquest projecte s'ajustaran a la forma i dimensions assenyalades als plans.

**- Execució de les obres**

Les cunetes es perfilaran segons les mides indicades als plans. S'hauran de mantenir netes durant tota la durada de les obres. En el cas de cunetes existents que s'aprofitin es farà una neteja i reperfilat de les mateixes, per deixar-les amb els pendents i dimensions assenyalades als plans.

3.3.1.d.- Caz

**- Definició**

En aquesta unitat d'obra queden incloses, sense que la relació sigui limitadora:

- El subministrament de les peces prefabricades

- La preparació del llit d'assentament per a rebre les peces

- La col·locació i nivellació de les peces

- Connexions als altres elements de drenatge

- Qualsevol treball, maquinària, material o element auxiliar necessari per a la correcta i ràpida execució d'aquesta unitat.

**- Execució de les obres**

Els caz s'ajustaran als tipus i dimensions assenyalades als plans. La superfície d'assentament haurà d'estar correctament nivellada i presentar un pendent uniforme.

### **3.3.2.- Tubs, pericons i buneres.**

#### 3.3.2.a.- Pericons i pous.

- Definició.

Aquesta unitat es refereix a l'execució de pericons i pous de formigó, blocs de formigó, maçoneria, maons o qualsevol altre material previst al Projecte o autoritzat pel Director de l'Obra.

En ella hi queden inclosos, sense que la relació sigui limitadora:

- El subministrament i col·locació dels materials.
  - La fabricació del pericó o pou i les operacions necessàries pel seu lligam amb la resta de l'obra.
  - Les tapes.
  - La neteja i manteniment del pericó o pou de registre fins l'acabament de l'obra.
  - Qualsevol altre treball, maquinària, material o element auxiliar necessari per a la correcta execució d'aquesta unitat d'obra.
- Execució de les obres.

Els pericons i pous es construiran amb les formes i mides indicats als Plànols. L'emplaçament i cota seran els que indiquen els plànols.

L'execució de les obres haurà d'acomplir les especificacions de l'article 410.2 del PG-3.

#### 3.3.2.b.- Tubs d'acer corrugat.

- Definició.

En aquesta unitat d'obra queden inclosos:

- El desviament de la llera, en cas de que sigui necessari, per a l'execució de l'obra de drenatge en la que s'empra el tub.
  - El subministrament, tall i muntatge dels tubs i tots els elements accessoris que siguin necessaris.
  - L'estesa de la capa de recolzament.
  - L'estesa i compactació del rebliment.
  - Qualsevol treball, maquinària, material o element auxiliar necessari per a la correcta i ràpida execució d'aquesta unitat d'obra.
- Execució de les obres.

Un cop realitzada l'excavació necessària es procedirà a l'estesa de la capa d'assentament del tub amb l'amplada i el gruix que s'indica al PG-3 o que, en el seu cas, indiqui l'Enginyer Director a la vista de les condicions de fonaments.

El tub es tallarà d'acord amb les característiques geomètriques previstes als Plànols i es muntarà fiançant-lo al quart inferior del seu perímetre, abans de procedir al rebliment i compactació del replè lateral.

Al rebliment lateral s'emprarà material seleccionat.

La capa de recolzament i el rebliment tindran la geometria que a continuació es descriu:

La capa de recolzament tindrà un ample total de dos (2) vegades el diàmetre del tub en el cas de que aquest s'hagi de col·locar sota un terraplè o en una rasa, i de tres (3) vegades el diàmetre del tub en el cas de que aquest s'hagi de col·locar sota un pedraplè o un rebliment tot-u.

La secció del rebliment per un pla normal a l'eix del tub serà un trapezi, l'alçada del qual sigui el diàmetre del tub mes cinquanta centímetres (50 cm.) i la base superior del qual sigui una vegada i mitja (1,5) el diàmetre del tub en el cas de que aquest es col·loqui sota terraplè i de dues (2) vegades el diàmetre del tub en cas de que aquest es col·loqui sota un pedraplè, sota un rebliment tot-u o en una rasa. Els costats del trapezi tindran una inclinació de 1,5 : 1 (horitzontal/vertical).

Si el tub està allotjat en una rasa les parets d'aquesta última limitaran lateralment el rebliment.

Un cop col·locat el tub es procedirà, immediatament, a l'execució d'aletes, soleres i emmacat a fi i efecte de protegir a l'obra davant a possibles avingudes.

### 3.3.2.c.- Claveguerons de formigó.

- Definició.

Es defineix com a claveguerons de formigó a les petites obres de drenatge transversal a la carretera, ramals d'enllaç, etc., que es realitzen amb tubs de formigó prefabricats, embeguts en formigó.

S'inclou en aquesta unitat d'obra:

- Els tubs de formigó emprats com a encofrat perdut.
- L'excavació i neteja dels fonaments necessària per a la ubicació dels tubs i el seu embolcall de formigó i plànols.
- El transport a abocador dels productes d'excavació.

PROJECTE D'INSTAL·LACIÓ D'UNA ÀREA DE SERVEI A L'EIX TRANSVERSAL  
CARRETERA C-25 DE LLEIDA A GIRONA  
AL MUNICIPI DE VILOBÍ D'ONYAR  
PPTP

- La fabricació i posada en obra del formigó de solera i de l'embolcall del tub, així com els encofrats i estrebades necessàries.
- Els pous "in situ" o prefabricats necessaris a l'entrada i sortida dels claveguerons, si s'hagués d'adoptar aquest dispositiu en lloc d'embocadura amb aletes.
- El formigó i encofrat de les aletes i solera de les embocadures d'entrada i sortida o connexions a baixants.
- El rebliment amb material producte de l'excavació.
- Qualsevol treball, maquinària, material o element auxiliar necessari per a la correcta i ràpida execució d'aquesta unitat d'obra.

- Execució de les obres.

Un cop realitzada l'excavació es procedirà a la compactació del terreny i execució de la solera de formigó.

La col·locació dels tubs amb el diàmetre que s'indica als plànols es farà contra-pendent, evitant qualsevol operació que pugui moure als mateixos, havent estat comprovada abans de procedir a l'encast definitiu i segellat dels junts, la seva correcta col·locació.

El segellat de junts es farà amb morter de quatre-cents cinquanta quilograms (450 kg) de ciment II/35 per metre cúbic de morter, quedant expressament prohibida l'execució de junts amb maó ceràmic.

Un cop muntat el tub, es procedirà a l'execució de l'embolcall de formigó, pous i aletes, havent-se d'ajustar a les dimensions que figuren als plànols per cada un dels anomenats elements.

Aquestes operacions s'executaran el més ràpidament possible, a fi d'evitar que l'aigua pugui moure les obres.

#### 3.3.2.d.- Brocs

##### **- Definició**

Aquesta unitat es refereix a l'execució dels brocs de formigó a construir a les entrades i sortides de les obres de drenatge i/o col·lectors.

En ella hi queden incloses, sense que la relació sigui limitadora:

- L'excavació necessària.
- El subministrament i col·locació dels materials (formigó, acer,...)

- L'encofrat i desencofrat

- L'adequació del terreny entorn el broc

- La realització de l'enmacat amb pedra de 15 cm. de gruix sobre solera de formigó de resistència característica de  $15 \text{ N/mm}^2$  de 10 cm. de gruix.

- Qualsevol altre treball, maquinària, material o element auxiliar necessari per la correcta execució d'aquesta unitat.

### **- Execució de les obres**

Els brocs es construiran amb les formes i mides indicades als plànols. La situació serà la indicada en els plànols, o en el seu defecte la que determini el Director de les Obres.

### **3.3.3.- Drens subterranis i material filtrant.**

#### 3.3.3.a.- Drens subterranis.

- Definició.

En aquesta unitat d'obra queden inclosos, sense que la relació sigui limitadora:

- L'excavació de la rasa necessària per a col·locar la canonada.

- El formigó, posada en obra i anivellació de la solera d'assentament del dren.

- L'estesa i el tancament del geotextil anticontaminant.

- La col·locació del dren.

- El subministrament i col·locació del material filtrant.

- Qualsevol treball, maquinària, material o element auxiliar necessari per a la correcta i ràpida execució d'aquesta unitat d'obra.

- Execució de les obres.

Les dimensions de les rases i tub dren s'ajustaran a les mesures indicades als plànols i a allò que, sobre el particular, assenyali l'Enginyer Director.

La solera es protegirà estenent sobre ella una capa de deu centímetres (10 cm) de gruix de formigó tipus HM-15.

El replè de material filtrant se realitzarà amb grava de granulometria 20-40, fins a 25 cm per sobre de la generatriu superior del tub.

Las profunditats mínimes d'enterrament s'ajustaran al quadre següent en funció de les sobrecàrregues de trànsit.

La longitud mínima d'encavalcament del geotextil serà de 30 cm. Aquesta longitud s'haurà d'aconseguir tant en els encavalcaments laterals como en el tancament del geotextil sobre la grava filtrant.

### 3.3.3.b.- Rebliments localitzats de material filtrant.

- Definició.

En aquesta unitat d'obra queden inclosos, sense que la relació sigui limitadora:

- El subministrament, extensió, humidificació o dessecació i compactació dels materials.
- Els esgotaments i drenatges superficials, escarificats de tongades i noves compactacions, quan siguin necessàries.
- Qualsevol treball, maquinària, material o element auxiliar necessari per a la correcta i ràpida execució d'aquesta unitat d'obra.

- Execució de les obres.

Haurà d'acomplir les especificacions de l'article 421.3 del PG-3.

Els replens filtrants en extradós d'obres de fàbrica tindran la geometria que s'indica als plànols.

El gruix de les tongades mai no serà superior a trenta centímetres (30 cm).

No s'estendrà cap tongada sense autorització de l'Enginyer Director, o persones a qui aquest delegui. L'autorització no es donarà sense comprovar que s'acompleixen les condicions exigides, sobre tot en allò que es refereix al grau de compactació.

El replè filtrant junt a obres de fàbrica de secció en caixa o en forma de volta, haurà de situar-se de manera que les tongades a l'un i a l'altre costat d'aquesta es trobin al mateix nivell. Aquest replè no s'iniciarà fins que la llinda o la clau hagin estat completament acabades i siguin capaces de transmetre esforços.

El drenatge dels replens continguts a obres de fàbrica s'executarà abans de realitzar els anomenats replens o simultàniament a ells, prenent les precaucions necessàries per a no moure els tubs.

La superfície de les tongades serà convexa, amb pendent transversal compresa entre el dos per cent (2%) i el cinc per cent (5%).

Els replens filtrants sobre zones d'escassa capacitat de suport s'iniciaran abocant les primeres capes amb el gruix mínim necessari per a suportar les càrregues que produeixen els equips de moviment i compactació de terres.

### **3.3.4.- Desgüassos**

En el present projecte s'entèn per desgüassos tots aquells elements de connexió entre baixants i cunetes o baixants i vorades. Els desgüassos estan totalment definits en els plànols de projecte, on s'han denominat D1, D2, D3, D4 i D5.

Aquesta unitat d'obra inclou totes les operacions i materials necessaris per a la correcta execució de la mateixa segons els plànols de projecte.

### **3.4.- Afermats.**

#### **3.4.1.- Tot-ú natural.**

- Definició.

Aquesta unitat d'obra inclou, sense que la relació sigui limitadora:

- La preparació de la superfície d'assentament.
- El subministrament, transport i dosificació del material.
- L'extensió, humectació i compactació de cada una de les tongades.
- Tots els treballs, maquinària, materials i medis auxiliars que siguin necessaris per a la correcta execució d'aquesta unitat d'obra.

- Extensió de tongada.

La capa de subbase s'estendrà en una única tongada. L'equip emprat per al seu estès haurà d'ésser aprovat pel Director de l'Obra.

- Densitat.

La densitat de compactació no serà inferior a la que correspondrà al noranta vuit per cent (98%) de la màxima obtinguda a l'assaig "Proctor Modificat", segons la Norma NLT 108/76.



A vorals s'exigirà també el noranta vuit per cent (98%) de la màxima obtinguda a l'assaig Proctor Modificat.

- Toleràncies geomètriques de la superfície acabada.

Es comprovaran les cotes de replanteig de l'eix cada 20 m. En aquests mateixos punts es comprovarà l'amplada i pendent de la secció transversal.

A més es comprovaran en relació amb els Plànols i Plecs de Prescripcions Tècniques del Projecte la disposició dels punts singulars tangents de corbes horitzontals i verticals, punts de transició de peralt, etc.

El perfil no haurà de diferir del teòric en més de 20 mm en cap punt.

La superfície acabada no haurà de variar en més de 15 mm quan es comprovi amb un regle de 3 m aplicada tant paral·lela com normalment a l'eix de la carretera.

- Carrega amb placa i altres especificacions..

Per la resta d'especificacions, es tindrà present O.C. 10/2002.

- Control de qualitat.

Complementàriament a les especificacions de l' O.C. 10/2002, es tindrà present:

a) *CONTROL DE PRODUCCIÓ.*

Es realitzaran els següents assaigs:

- Cada dia:

- 1 Proctor modificat , segons NLT 108/76.
- 1 Equivalent de sorra, segons NLT 113/72.
- 1 Granulomètrics, segons NLT 104/72.

- Cada 5000 m<sup>3</sup> de material produït:

- 1 CBR, segons NLT 111/78.
- 1 límit líquid, segons NLT 105/72.
- 1 índex de plasticitat, segons NLT 105/72 i 106/72.
- 1 coeficient de neteja, segons NLT 172/86.
- 1 desgast de Los Angeles, segons NLT 149/72.

b) *CONTROL D'EXECUCIÓ:*

PROJECTE D'INSTAL·LACIÓ D'UNA ÀREA DE SERVEI A L'EIX TRANSVERSAL  
CARRETERA C-25 DE LLEIDA A GIRONA  
AL MUNICIPI DE VILOBÍ D'ONYAR  
PPTP

Es considera com a lot el tram construït cada dia i sobre ell es realitzaran els següents assaigs distribuïts aleatòriament.

- 6 determinacions d'humitat natural, segons NLT 102/72 (\*).
- 6 determinacions de densitat "in situ", segons NLT 109/72 (\*).
- 1 assaig de càrrega amb placa, segons NLT 357/86.

(\*) Es podran emprar mètodes nuclears prèvia aprovació del Director d'Obra, sempre que s'hagin realitzat assaigs previs i s'hagi aconseguit establir una correspondència raonable.

- Criteris d'acceptació o refús del lot.

La densitat mitja de cada lot serà superior al 98% de la densitat proctor modificada. S'admetrà com a màxim dues mesures que essent inferiors al 98% superin el 95% de la densitat proctor modificada.

### **3.4.2.- Tot-ú artificial.**

#### **-Definició.**

Aquesta unitat d'obra inclou, sense que la relació sigui limitadora:

- La preparació i comprovació de la superfície d'assentament.
- L'extensió i humectació en cas de que així procedeixi i compactació de cada tongada.
- Refí de la superfície de la última tongada.
- Tots els treballs, maquinària, materials i medis auxiliars que siguin necessaris per a correcta execució d'aquesta unitat d'obra.

- Extensió de tongada.

La capa de tot-u artificial s'estendrà en una única tongada. L'equip emprat per al seu estès haurà d'ésser aprovat pel Director de l'Obra.

- Densitat.

La densitat de compactació no serà inferior a la que correspondrà al cent per cent (100%) la màxima obtinguda a l'assaig "Proctor Modificat", segons la norma NLT 108/76.

- Toleràncies geomètriques de la superfície acabada.

Es comprovaran les cotes de replanteig de l'eix cada 20 m. En aquests mateixos punts es comprovarà l'amplada i pendent de la secció transversal.

A més es comprovaran en relació amb els Plànols i Plecs de Prescripcions Tècniques del Projecte la disposició dels punts singulars tangents de corbes horitzontals i verticals, punts de transició de peralt, etc.

El perfil no haurà de diferir del teòric en més de 15 mm en cap punt.

La superfície acabada no haurà de variar en més de 15 mm quan es comprovi amb un regle de 3 m aplicada tant paral·lela com normalment a l'eix de la carretera.

- Carrega amb placa i altres especificacions..

Per la resta d'especificacions, es tindrà present O.C. 10/2002.

- Control de qualitat.

Complementariament a les especificacions de l' O.C. 10/2002, es tindrà present:

a) *CONTROL DE PRODUCCIÓ-*

Es realitzaran els següents assaigs:

- Cada dia:

- 1 Proctor modificat, segons NLT 108/76.
- 1 Equivalent de sorra, segons NLT 113/72.
- 1 Granulomètrics, segons NLT 104/72.

- Cada 5000 m<sup>3</sup> de material produït:

- 1 Índex de llànties segons NLT 354/74.
- 1 Límit líquid, segons NLT 105/72.
- 1 Índex de plasticitat, segons NLT 105/72 i 106/72.
- 1 coeficient de neteja, segons NLT 172/86.

- Cada 15000 m<sup>3</sup> de material produït:

- 1 Desgast de Los Àngeles, segons NLT 149/72.

b) *CONTROL D'EXECUCIÓ.*

Es considera con a lot el tram construït cada dia i sobre ell es realitzaran els següents assaigs distribuïts aleatòriament.

- 6 determinacions d'humitat natural, segons NLT 102/72 (\*).

PROJECTE D'INSTAL·LACIÓ D'UNA ÀREA DE SERVEI A L'EIX TRANSVERSAL  
CARRETERA C-25 DE LLEIDA A GIRONA  
AL MUNICIPI DE VILOBÍ D'ONYAR  
PPTP

- 6 determinacions de densitat "in situ", segons NLT 109/72 (\*).
- 1 assaig de càrrega amb placa, segons NLT 357/86.

(\*). Es podran emprar mètodes nuclears, prèvia aprovació del Director d'Obra, sempre que s'hagin realitzat assaigs previs i s'hagi aconseguit establir una correspondència raonable.

- Criteris d'acceptació o refús del lot.

La densitat mitjana de cada lot serà superior al 100% de la densitat proctor modificat.

S'admetrà com a màxim dues mesures que essent inferiors a 100% superin el 98% de densitat proctor modificada.

### **3.4.3.- Terra estabilitzada amb ciment.**

- Definició.

Aquesta unitat d'obra inclou, sense que la relació sigui limitadora:

- La preparació de la superfície d'assentament.
- El subministrament, transport, dosificació i mescla dels materials en control.
- L'extensió amb màquina idònia, humectació i compactació de cada una de les tongades.
- Tots els treballs, maquinària, materials i mitjans auxiliars que siguin necessaris per a la correcta execució d'aquesta unitat d'obra.

- Execució de les obres.

La mescla es realitzarà a central havent d'estar el sòl totalment disgregat, amb una eficàcia mínima del 100% referida al tamís 5 UNE i del 80% referida al 2,5 UNE.

- Mètode de mescla a central.

#### *a) FABRICACIÓ DE LA MESCLA:*

La central de fabricació de terra-ciment haurà de comptar amb els mecanismes i elements necessaris per a poder fixar i mantenir la dosificació establerta a la fórmula de treball així com per assegurar l'homogeneïtat del producte.

#### *b) ABOCADA I EXTENSIÓ DE LA MESCLA:*

La terra establerta amb ciment s'estendrà en una sola tongada a tot l'ample de la calçada.

- Curat de la mescla.

Abans de transcorregudes 12 hores de la compactació i acabat de la superfície s'aplicarà un reg de curat, d'acord amb el que indiquen els articles corresponents del PG-3 i d'aquest plec de prescripcions tècniques particulars. La dotació del reg mínima serà de set-cents cinquanta grams per metre quadrat (750 g/m<sup>2</sup>). No obstant el Director de l'Obra podrà modificar la dotació a la vista de les proves realitzades.

### **3.4.4.- Mescles bituminoses.**

#### **3.4.4.a.- Mescles bituminoses en calent.**

- Definició.

Es defineix com a mescla bituminosa en calent a la barreja de granulats i un lligant bituminós, de manera que per dur-la a terme han d'escalfar-se primer els granulats i el lligant. La mescla serà estesa i compactada a temperatura superior a la de l'ambient.

L'execució d'aquesta unitat d'obra inclou:

- Estudi de la mescla i obtenció de la fórmula de treball.
  - Preparació de la superfície sobre la qual s'haurà d'estendre la mescla.
  - Fabricació de la mescla d'acord amb la fórmula de treball proposada.
  - Transport de la mescla.
  - Estesa i compactació de la mescla.
  - Tots els treballs, maquinària, materials i mitjans auxiliars que fossin necessaris per a la correcta execució d'aquesta unitat d'obra.
- Equip necessari per a l'execució de les obres.

*a) INSTAL·LACIÓ DE FABRICA:*

La planta asfàltica serà automàtica i de producció igual o superior a cent vint tones per hora (120 T/H).

*b) ESTENEDORES:*

Tindran una capacitat mínima d'estesa de cent cinquanta tones per hora (150 T/H) i estaran proveïdes de dispositiu automàtic d'anivellament, o bé per uns reguladors de gruix que siguin aprovats per l'Enginyer Director.

*c) EQUIP DE COMPACTACIÓ:*

L'equip de compactació permetrà compactar amb les condicions exigides, tant les capes de base com la intermèdia i de trànsit.

Com a mínim estarà composta per:

- Un rodet llis, tipus tàndem, de vuit a deu tones (8 a 10 t) de pes mort.
- Un piconador de pneumàtics, de pes superior a dotze tones (12 t) i pressió d'inflat variable entre tres i deu quilograms per centímetre quadrat (3-10 kg/cm<sup>2</sup>).
- Una piconadora vibratòria tipus tàndem de vuit tones (8 t).

El tren de compactació haurà de ser aprovat pel Director d'Obra d'acord amb la capa, gruix i quantitat estesa.

- Execució de les obres.

*a) ESTUDI DE LA MESCLA I OBTENCIÓ DE LA FÓRMULA DE TREBALL:*

Dins dels fusos prescrits, les fórmules de treball seran aquelles que proporcionin major qualitat a les mescles, acomplint sempre els requisits exigits a l'Article 542.3. Per tant, l'Enginyer Director determinarà la composició de les diferents mides d'àrids i les proporcions de lligant i filler, per a que la qualitat sigui la més gran possible.

També s'hauran d'assenyalar a partir dels assaigs de laboratori:

- Els temps a exigir per a la mescla dels àrids en sec i per a la mescla dels àrids amb el lligant.
- Les temperatures màxima i mínima d'escalfament previ d'àrids i lligant.
- Les temperatures màxima i mínima de la mescla sense sortir del mesclador.
- La temperatura mínima de la mescla a la descàrrega dels elements de transport.
- La temperatura mínima de la mescla en iniciar i acabar la compactació.

*b) PROVEÏMENT D'ÀRIDS:*

El Contractista haurà de posar en coneixement de l'Enginyer Director, amb quatre dies de termini, la data d'inici dels aplecs a peu de planta.

No s'admetran els àrids que acusin mostres de meteorització com a conseqüència d'un aplec perllongat.

Deu dies abans de l'inici de la fabricació de la mescla bituminosa es tindran aplegats els àrids corresponents a un terç del volum total, com a mínim.

Durant l'execució de la mescla bituminosa, es subministraran diàriament i com a mínim els àrids corresponents a la producció diària, sense descarregar-la als aplecs que s'estiguin emprant a la fabricació. El consum d'àrids es farà seguint l'ordre d'aquests.

*c) ESTESA DE LA MESCLA.*

L'alimentació de les estenedores es farà de manera que tinguin sempre aglomerat remanent, iniciant el seu reblert amb un nou camió quan encara quedi una quantitat apreciable de material.

PROJECTE D'INSTAL·LACIÓ D'UNA ÀREA DE SERVEI A L'EIX TRANSVERSAL  
CARRETERA C-25 DE LLEIDA A GIRONA  
AL MUNICIPI DE VILOBÍ D'ONYAR  
PPTP

L'extensió de la mescla no es farà mai a un ritme superior al que assegurí que, amb els mitjans de compactació en servei, es puguin obtenir les densitats prescrites. La Direcció d'Obra podrà limitar la velocitat màxima d'estesa a la vista dels mitjans de compactació existents.

Es posarà especial atenció a les maniobres de parada i arrencament de les estenedores, per tal de sincronitzar la velocitat idònia d'arrencament amb la freqüència de vibració de la regla, amb objecte d'evitar ondulacions a la superfície de la capa estesa.

També es parlarà especial compte a que els "sinfines" i les regles estiguin en bones condicions i ben ajustades, amb objecte que no donin lloc a segregacions i manca d'homogeneïtat del material estès.

L'amplada d'estesa serà la de la capa, evitant la realització de juntes longitudinals.

Les juntes de treball d'un dia per l'altre es tallaran verticals i perpendiculars a la direcció del tràfic.

- Trams de prova.

Abans d'iniciar els treballs, el Contractista haurà de construir un tram d'assaig amb una longitud de cinquanta metres (50 m) i un gruix igual a l'indicat als plànols, per a cada tipus de mescla.

Sobre el tram d'assaig es prendran deu (10) mostres per a determinar els següents factors: gruix de la capa, granulometria del material compactat, densitat i contingut del lligant.

A la vista dels resultats obtinguts, l'Enginyer Director decidirà la conveniència d'acceptar o modificar, bé sigui la fórmula de treball, bé l'equip de maquinària, havent el Contractista d'estudiar i proposar les necessàries correccions. Tot això sempre que no s'hagi presentat un pla d'execució sancionat per la pràctica i aprovat per l'Enginyer Director.

El tram de proves es repetirà novament amb càrrec pel Contractista, després de cada sèrie de correccions, fins a la seva aprovació definitiva.

- Especificacions de la unitat acabada.

a) *GRANULOMETRIA:*

Les toleràncies admissibles respecte de la fórmula de treball seran (referides a la massa total dels àrids) les següents:

- Tamisos superiors a l'UNE 2,5 mm: tres per cent ( $\pm 3\%$ )

PROJECTE D'INSTAL·LACIÓ D'UNA ÀREA DE SERVEI A L'EIX TRANSVERSAL  
CARRETERA C-25 DE LLEIDA A GIRONA  
AL MUNICIPI DE VILOBÍ D'ONYAR  
PPTP



- Tamisos compresos entre l'UNE 2,5 mm i l'UNE 80 m: dos per cent ( $\pm 2\%$ ).
- Tamís UNE 80 mm: u per cent ( $\pm 1\%$ ).

*b) DOSIFICACIÓ DEL LLIGANT HIDROCARBONAT:*

Les toleràncies admissibles respecte de la dosificació de lligant hidrocarbonat de la fórmula de treball, referida a la massa total dels àrids, serà del tres per mil ( $\pm 0,3\%$ ).

*c) DENSITAT:*

A mescles bituminoses denses, semidenses i gruixudes la densitat no serà inferior al noranta vuit per cent (98%) de la densitat Marshall, de la mescla emprada per gruixos de capes de ferm igual o superior a 6 cm; i noranta set per cent (97%) de la densitat Marshall, de la mescla emprada per gruixos de capes de ferm inferior a 6 cm.

A mescles drenants, els buits de la mescla no hauran de diferir en més de dos ( $\pm 2$ ) punts percentuals respecte al percentatge de buits determinat per a la mescla emprada, obtinguda segons la NLT-159/86 amb cinquanta (50) cops per cara.

- Control de qualitat.

*a) CONTROL DE PRODUCCIÓ:*

*a.1) Lligant hidrocarbonat:*

De cada partida rebuda s'exigirà el certificat d'anàlisi corresponent i es prendrà una (1) mostra segons la NLT-121/85 per a la realització dels següents assaigs:

- 1 penetració, segons NLT-124/84.
- 1 punt d'estovament, segons NLT-125/84.
- 1 índex de penetració, segons NLT-181/84.
- 1 punt de fragilitat Fraass, segons NLT-182/84.
- 1 ductilitat, segons NLT-126/84.

S'haurà de prendre també una altre mostra que es guardarà per a possibles assaigs posteriors.

*a.2) Àrids:*

Sobre cada fracció d'àrid que es rebí es realitzaran els següents assaigs:

PROJECTE D'INSTAL·LACIÓ D'UNA ÀREA DE SERVEI A L'EIX TRANSVERSAL  
CARRETERA C-25 DE LLEIDA A GIRONA  
AL MUNICIPI DE VILOBÍ D'ONYAR  
PPTP

- Cada 100 m<sup>3</sup>, o un cop al dia si s'aplega menys material:
  - 1 granulomètric, segons NLT-150/72.
  - 1 equivalent de sorra per a l'àrid fi, segons NLT-113/72.
  - 1 coeficient de neteja per a àrid gruixut, segons NLT-172/86.
  
- Cada 2.000 m<sup>3</sup>, o al menys un cop a la setmana o quan es canviï de procedència:
  - 1 índex de lleties, segons NLT-354/74.
  - 1 proporció d'elements de l'àrid gruixut amb dos (2) o més cares de fractura, segons NLT-358/74.
  - 1 desgast de Los Angeles, segons NLT-149/72.
  - 1 densitat relativa i absorció, segons NLT-153/76 i NLT-154/76.
  
- Cada 10.000 m<sup>3</sup> o un cop cada quinze dies si s'empra menys material:
  - 1 coeficient de polí accelerat (només per a capa de trànsit), segons NLT-174/72.

a.3) Filler:

De cada partida que es rebí es prendran dues mostres i es realitzaran els següents assaigs sobre cada una d'elles:

- 1 granulomètric, segons NLT 151/72.
- 1 densitat aparent segons NLT-176/74.
- 1 coeficient d'emulsibilitat, segons NLT-180/74.

*b) CONTROL D'EXECUCIÓ:*

b.1) Fabricació:

Mescla d'àrids en fred.

Diàriament sobre dos (2) mostres preses aleatòriament de la cinta subministradora una pel matí i una altra per la tarda i abans de l'entrada a l'assegador, efectuar els següents assaigs:

- 1 granulomètric, segons NLT-150/72.
- 1 equivalent de sorra, segons NLT-113/72.

Mescla d'àrids en calent.

Diàriament sobre dos (2) mostres en blanc preses aleatòriament del mesclador, una pel matí i una altra per la tarda, efectuar els següents assaigs:

- 1 granulomètric, segons NLT-150/72.
- 1 determinació de la humitat, segons NLT-102/72.

#### Mescla bituminosa.

Diàriament sobre dos (2) mostres preses aleatòriament a la sortida del mesclador, una pel matí i una altra per la tarda, efectuar els següents assaigs:

- 1 dosificació del lligant, segons NLT-164/76.
- 1 granulometria dels àrids extrets, segons NLT-165/86
- 1 Marshall complert (estabilitat, deformació, densitat i buits en àrids i en mescla), segons la NLT-159/86 emprant sèries de 5 provetes per a mescles denses, semidenses i gruixudes.
- 1 determinació de pèrdua per desgast en sec i humit i buits en mescla, segons NLT-352/86, emprant sèries de 6 provetes, per a mescles drenants.

Cada setmana:

- 1 immersió-compensió, segons NLT-162/84, emprant sèries de 8 provetes, 4 per a immersió i 4 per a com pressió, per a mescles denses, semidenses i gruixudes.

#### Temperatura.

Es mesurarà la temperatura de la mescla en tots els camions que surten de planta.

Un cop per setmana es verificarà l'exactitud dels indicadors de temperatura d'àrid i de betum.

b.2) Posada en obra:

Es mesurarà la temperatura de la mescla abans d'abocar a l'estenedora per a tenir en compte les limitacions que es fixen a l'article 542.5.1.

b.3) Producte acabat:

Es considerarà com a lot la fracció construïda diàriament i sobre ella es realitzaran els següents assaigs distribuïts aleatòriament:

- 8 determinacions de densitat en mescles denses, semidenses i gruixudes. Es podran emprar mètodes nuclears prèvia aprovació del Director de l'Obra.
- 8 mesures de permeabilitat, segons NLT-339/88, per a mescles drenants.

PROJECTE D'INSTAL·LACIÓ D'UNA ÀREA DE SERVEI A L'EIX TRANSVERSAL  
CARRETERA C-25 DE LLEIDA A GIRONA  
AL MUNICIPI DE VILOBÍ D'ONYAR  
PPTP

- 8 determinacions de buits per a mescles drenants.
- 8 determinacions de gruixos.
- 8 determinacions de la qualitat de les mescles, per l'assaig de tracció indirecte (o 5 si l'assaig és tan sols en sec)

L'execució d'aquest últim assaig de tracció indirecte té el següent objectiu i procediment.

#### Objectiu

Aquest procediment té com a objectiu controlar la qualitat de les mescles bituminoses i la seva posada en obra mitjançant la determinació de la resistència a tracció indirecte dels testimonis obtinguts després de la seva execució. La resistència a tracció indirecte és un paràmetre directament relacionat amb les característiques de la mescla, amb el seu procés d'execució i amb la qualitat aconseguida.

#### Procediment

La resistència a tracció de la mescla executada es determinarà en els testimonis cilíndrics de deu centímetres (10 cm) de diàmetre trets del ferm, podent-se fer servir per aquest assaig els testimonis extrets del ferm per determinar l'espessor i la densitat de la mescla col·locada, sempre que aquests no hagin estat deteriorats i presentin una superfície regular i una alçada mínima de quatre centímetres (4 cm).

El nombre mínim de testimonis que haurà de disposar-se per lot es de cinc (5) si s'assajen solament en sec o de vuit (8) si s'assajen en sec i en humit, segons el procediment indicat a continuació. D'aquests testimonis es determinaran les densitats i, si s'assajen en sec i en humit, es distribuïran aleatòriament en dos grups. Per a l'assaig en humit els testimonis no hauran de estar parafinats. El assaig en humit haurà de realitzar-se al menys en un (1) de cada tres (3) lots, i sempre en el primer lot controlat per cada tipus de mescla. Es considerarà com a lot la fracció de mescla construïda diàriament.

#### Resistència en sec

La resistència en sec es determinarà en testimonis que es troben a cinc graus Celsius (5 °C), per la qual cosa hauran estat a aquesta temperatura en un frigorífic, durant un temps mínim de quatre hores (4 h).

L'assaig es realitzarà segons la NLT-346/90, amb els dispositius de càrrega indicats en la NLT-360/91, a la velocitat de cinc-centes vuit dècimes de mil·límetre per minut (50,8 mm/min). Quan no es disposi de càmera termostàtica en la premsa, s'hauran de prendre les mesures adients per a la realització de l'assaig amb rapidesa; no hauran de transcórrer més de cinc minuts (5 min) des de que es treu el testimoni del frigorífic fins que es realitza l'assaig.

La resistència en sec del lot s'obindrà de la mitjana de les resistències obtingudes en l'assaig de cada testimoni, determinada segons la norma NLT-346/90, mitjançant la següent expressió:

$$R = (2.P)/(\pi.h.d)$$

a on,

- R = Resistència a tracció indirecte, MPa o N/mm<sup>2</sup> (1 MPa = 9.8 kgf/cm<sup>2</sup>)
- P = Càrrega màxima de trencament, N (1 kgf = 9.8 N)
- $\pi$  = Constant 3,14159
- h = Alçada del testimoni, mm
- D = Diàmetre del testimoni, mm

Resistència en humit

Abans d'assajar els testimonis a compressió diametral hauran d'estar durant vint-i-quatre hores (24 h) submergits en aigua a la temperatura de seixanta graus Celsius (60 °C). Després de assecat-se a l'aire seran introduïdes a dins el frigorífic a la temperatura de cinc graus Celsius (5 °C). El temps d'assecat a l'aire no serà inferior a vuit hores (8 h), i no hauran de transcórrer més de dos (2) dies de la seva extracció del bany i el seu assaig. El temps mínim de permanència en el frigorífic per al seu condicionament a la temperatura serà de quatre hores (4 h). Un cop condicionats els testimonis a cinc graus Celsius (5 °C) es determinarà la resistència a tracció indirecte en humit de la mescla utilitzant la mateixa fórmula i procediment en sec.

### Resultats

Com a resultats d'aquests assaigs s'obindrà:

Rt(S) = Resistència a tracció indirecte en sec dels testimonis, en MPa. Promig dels valors obtinguts en el trencament en sec dels testimonis corresponents a cada lot.

Rt(H) = Resistència a tracció indirecte en humit dels testimonis, en MPa. Promig dels valors obtinguts en el trencament en humit dels testimonis corresponents a cada lot.

ICt = Índex de resistència conservada dels testimonis, en %, obtingut mitjançant la següent expressió:

$$ICt = [ Rt(H)/Rt(S) ] \times 100$$

c) CRITERIS D'ACCEPTACIÓ O REFÚS:

La densitat mitja de cada lot serà superior al cent per cent (100%) de la indicada a l'article 542 per a mesclades denses, semidenses i gruixudes. S'admetrà com a màxim que dues mesures que essent inferiors al cent per cent (100%), superin el noranta vuit per cent (98%).

El percentatge de buits no diferirà en més de dos (2) punts percentuals dels prescrits a l'article 542. S'admetrà com a màxim que dues mesures difereixin en tres (3) punts.

El gruix mitjà no hauria de ser inferior a l'especificat a l'apartat 542; no més de dos (2) mesures podran presentar resultats que baixin d'allò especificat en més d'un deu per cent (10%).

No s'admetran tampoc irregularitats superiors a les assenyalades a l'article 542

Referent a la qualitat de les mesclades per l'assaig de tracció indirecte, tindran els següents criteris d'acceptació o rebuig i, en el seu cas, de penalització:

La resistència mitjana a tracció indirecte dels testimonis, en sec i en humit, a la temperatura de cinc graus Celsius (5 ° C) variarà en funció del tipus de mescla, havent de ser igual o superior als valors d'acceptació. A més a més el ICt serà major de 75.

TIPUS DE MESCLA	ACCEPTACIÓ ≥		REBUIG <	
	Sec (MPa)	Humit (MPa)	Sec (MPa)	Humit (MPa)
G-20 i G-25	2.0	1.5	1.6	1.2
D-20 i S-20	2.5	1.9	2.1	1.6
D-12 i S-12	2.2	1.7	1.8	1.4

Per la recepció i aprovació del lot objecte de l'assaig, Rt(S) i Rt(H) hauran d'ésser superiors o igual als valors d'acceptació i l'índex ICt > 75%.

En cas contrari es realitzaran les següents penalitzacions:

- Si Rt(S) i/o Rt(H) son menors que els valors d'acceptació i superiors al de rebuig, s'aplicarà una penalització econòmica del deu per cent (10%) a la capa de mescla bituminosa corresponent al lot controlat.
- Si l'índex ICt és menor del setanta-cinc per cent (75%), s'aplicarà una penalització econòmica del tres per cent (3%) a la capa de mescla bituminosa corresponent al lot controlat.

- Si més del vint per cent (20%) dels valors individuals de la mostra són inferiors als valors de rebuig, s'aplicarà una penalització econòmica del tres per cent (3%) a la capa de mescla bituminosa corresponent al lot controlat

Si concurreixen simultàniament algunes de les tres circumstàncies anteriors, s'aplicarà una penalització econòmica corresponent a la suma de les penalitzacions concurrents.

- En els casos de que  $R_t(S)$  i/o  $R_t(H)$  siguin inferiors al valor de rebuig no s'acceptarà el lot i s'aixecarà la capa de mescla bituminosa corresponent al lot. En aquest cas no s'aplicarà penalització econòmica específica per aquest concepte, però el contractista haurà d'assumir els costos de fressat i reposició de la capa de ferm.

- Toleràncies geomètriques.

*a) DE COTES I AMPLADA:*

Es compararà cada vint metres (20 m.) la superfície acabada amb la teòrica. Ambdues no hauran de diferir en més de 10 mil·límetres (10 mm) en capes de trànsit, intermèdia, ni de 15 mil·límetres (15 mm) en capa de base.

Es comprovarà també cada vint metres (20 m) l'amplada de les capes que en cap cas haurà de ser inferior a la teòrica.

*b) DE GRUIX:*

El gruix d'una capa no haurà de ser inferior al vuitanta per cent (80%) del previst per a ella a la secció tipus dels Plànols, excepte la capa de trànsit, en la que no haurà de ser inferior al cent per cent (100%).

El gruix total de mescles bituminoses no haurà d'ésser inferior al mínim previst a la secció tipus dels Plànols.

*c) DE REGULARITAT SUPERFICIAL.*

La superfície acabada no haurà de presentar irregularitats superficials superiors a quatre mil·límetres (4 mm), al comprovar-la amb un regle de tres metres (3 m.) segons la Norma NLT-334/88.

La regularitat superficial, mesurada pel coeficient de viàgraf segons la NLT-332/87 no haurà d'excedir de 5 dm<sup>2</sup>/hm.

### 3.4.5.- Regs i tractaments superficials.

#### 3.4.5.a.- Regs d'emprimació.

- Definició.

Aquesta unitat d'obra inclou:

- Preparació de la superfície existent.
- Aplicació del lligant bituminós.
- Eventual extensió d'un granulat de cobertura.
- Tots els treballs, maquinària, materials i mitjans auxiliars que fossin necessaris per dur a terme correctament l'execució d'aquesta unitat d'obra.

- Dosificacions.

A efectes de dosificació, proposem la següent:

- Un quilogram dos-cents grams per metre quadrat ( $1.200 \text{ kg/m}^2$ ) d'emulsió asfàltica tipus ECI com a reg d'emprimació, a calçades i vorals.

- Equip necessari per a l'execució de les obres.

Serà l'indicat a l'article 530.4 del PG-3.

- Execució de les obres.

Haurà d'acomplir les especificacions de l'article 530.5 del PG3.

- Limitacions de l'execució.

Són les indicades a l'article 530.6 del PG-3.

#### 3.4.5.b.- Regs d'adherència.

- Definició.

Aquesta unitat d'obra inclou:

- Preparació de la superfície sobre la qual haurà d'ésser aplicat el reg.
- Aplicació del lligant bituminós.
- Tots els treballs, maquinària, materials i mitjans auxiliars que fossin necessaris per a la correcta execució d'aquesta unitat d'obra.

- Execució de les obres.

PROJECTE D'INSTAL·LACIÓ D'UNA ÀREA DE SERVEI A L'EIX TRANSVERSAL  
CARRETERA C-25 DE LLEIDA A GIRONA  
AL MUNICIPI DE VILOBÍ D'ONYAR  
PPTP



Es comprovarà que la superfície sobre la que s'efectuarà el reg està neta, sense materials lliures i aconpleix les condicions especificades per a la unitat d'obra corresponent, segons el Director d'Obra.

Control de Qualitat.

*a) CONTROL DE PROCEDÈNCIA I DE RECEPCIÓ:*

El subministrador del lligant hidrocarbonat haurà de subministrar un certificat de qualitat, en el que figuri el seu tipus i denominació, així com la garantia de que aconpleix les condicions exigides als Plecs de Prescripcions Tècniques. En cas de tractar-se d'emulsió asfàltica per cada trenta tones (30 t) o per cada partida subministrada si aquesta fos de menor quantitat, es prendran mostres amb arranament a la Norma NLT-121/86 i es realitzaran els següents assaigs:

- 1 càrrega de partícules, segons NLT-194/84.
- 1 residu per destil·lació, segons NLT-139/84.
- 1 penetració sobre el residu de destil·lació, segons NLT- 124/84.

En el cas de no emprar-se emulsió asfàltica el Director de l'Obra fixarà els assaigs de qualitat d'acord amb el lligant seleccionat.

*b) CONTROL D'EXECUCIÓ:*

La dotació de lligant hidrocarbonat es comprovarà mitjançant la pesada de safates metàl·liques o fulles de paper o un altre material similar, col·locades sobre la superfície durant l'estesa del lligant.

Es considerarà com a lot que s'acceptarà o refusarà en bloc, el reg de dos mil cinc-cents metres quadrats (2500 m<sup>2</sup>) de calçada o voral, o la fracció regada diàriament si aquesta fos menor. Es prendran sis (6) mesures per lot admetent com a màxim diferències d'un 10 per cent ( $\pm 10\%$ ) de la dotació exigida.

Per la determinació de l'adherència entre capes de mescles bituminoses es procedirà a realitzar un assaig de tall amb el següent procediment, que té per objectiu controlar la qualitat dels regs d'adherència.

El procediment d'assaig consisteix en provocar en la superfície d'unió de les capes bituminoses a assajar un esforç tallant que produeixi la separació d'ambdues capes. Per això s'introdueix el testimoni en dues mordaces semicilíndriques i es col·loca horitzontalment en la base de l'assaig, figura 1. Mitjançant aquest procediment es converteix el testimoni en una biga birecolçada, on la secció d'assaig, al estar molt pròxima al punt de recolzament, solament està sotmès a un esforç tallant.

La resistència al tall del reg executat es determinarà a partir de testimonis cilíndrics de deu centímetres (10 cm) de diàmetre extrets del ferm, que com a mínim estaran formats per dues (2) capes. El nombre mínim de testimonis que haurà de disposar-se per lot es de cinc (5), considerant-se com a lot el corresponent a la superfície regada diàriament, sempre que no superi els dos mil cinc-cents (2500) metres quadrats. Si la superfície regada en un dia supera aquest valor, es dividirà en diferents lots de superfície semblant, inferior a dos mil cinc-cents (2500) metres quadrats.

Els testimonis s'introdueixen entre les dues mordaces semicilíndriques, figura 2, formada per dues peces simètriques de 177.8 mm d'alçada i 101.6 mm de diàmetre interior, amb dos sortints que, mitjançant una sèrie de cargols, permetran agafar-los en la posició desitjada, de manera que la junta i la capa superior quedin a l'exterior del motlle, a 5 mm de distància del cantó superior del mateix.

L'execució de l'assaig es porta a terme col·locant els testimonis confinats per les mordaces en posició horitzontal sobre un base amb dos punts de recolzament separats 20 cm, figura 3; sobre un d'aquests punts es col·loca el motlle metàl·lic i sobre l'altre la part superior del testimoni de manera que la junta d'unió entre les capes quedi a 5 mm de distància i, consegüentment, el canto del motlle quedi a 10 mm, figura 1. El pistó de la premsa es col·loca sobre el motlle metàl·lic indeformable, en la part central del conjunt recolzat, i s'aplica una càrrega a una velocitat de deformació constant de 1.27 mm/min, de forma que sobre la unió de les capes, en les immediacions del recolzament, es produeix un esforç tallant i el moment flector és pràcticament nul.

La resistència al tall es determinarà en testimonis que es troben a 20 °C. Durant l'assaig s'obtindrà la càrrega màxima de trencament, essent també convenient registrar la variació de la càrrega amb el desplaçament del pistó de la premsa mitjançant un equip informàtic adequat. Les tensions tangencials o resistència al tallant de la unió d'ambdues capes per al lot corresponent s'obtindrà com a mesura de les resistències obtingudes en l'assaig de cada testimoni, definit mitjançant la següent expressió:

$$\tau = (P/2) / S$$

essent,

$\tau$  = Resistència a tallant, MPa o N/mm<sup>2</sup> (1MPa = 9.8 kgf/cm<sup>2</sup>)

P = Càrrega màxima de trencament, N (1 kgf = 9.8 N)

S = Superfície de la secció transversal, mm<sup>2</sup>

Si algun dels testimonis extrets presentés les capes desenganxades o es desenganxessin en el moment de l'extracció, la resistència a tallant del reg es consideraria nul·la.

## Resultats

Com a resultat d'aquest assaig s'obtindrà:

$\tau$  = Resistència a tallant de reg d'adherència, en MPa. Promig dels valors obtinguts en el trencament dels testimonis corresponents a cada lot.

## Criteris d'acceptació o rebuig

La resistència mitjana a tallant del reg d'adherència obtinguda a partir de l'assaig dels testimonis a la temperatura de vint graus Celsius (20 °C) variarà en funció de les capes que el componguin, havent de ser igual o superior als valors d'acceptació.

TIPUS D'INTERFASE	ACCEPTACIÓ (MPa)
Rodadura-Intermitja	0.6
Intermitja-Base	0.4
Base-Base	0.3

Si no es compleixen els requisits anteriors es procedirà de la següent manera:

- Si la resistència mitjana es inferior al límit d'acceptació, s'aixecarà la capa superior de mescla bituminosa corresponent al lot controlat mitjançant fressat i es reposarà el reg i la capa per compte del Contractista o se estudiarà la mancança de capacitat estructural produïda per la falta d'adherència determinant el gruix addicional necessari per arribar al nivell de deflexions previstes en el ferm, que serà executat per compte del Contractista.
- Si la resistència mitjana es igual o superior al nivell d'acceptació i més del vint per cent (20%) dels valors individuals de la mostra són inferiors en més de 0.2 MPa als valors d'acceptació, s'aplicarà una penalització econòmica del deu per cent (10%) a la capa superior de la mescla bituminosa corresponent al lot controlat.



Figura 1.



Figura 2.

PROJECTE D'INSTAL·LACIÓ D'UNA ÀREA DE SERVEI A L'EIX TRANSVERSAL  
CARRETERA C-25 DE LLEIDA A GIRONA  
AL MUNICIPI DE VILOBÍ D'ONYAR  
PPTP

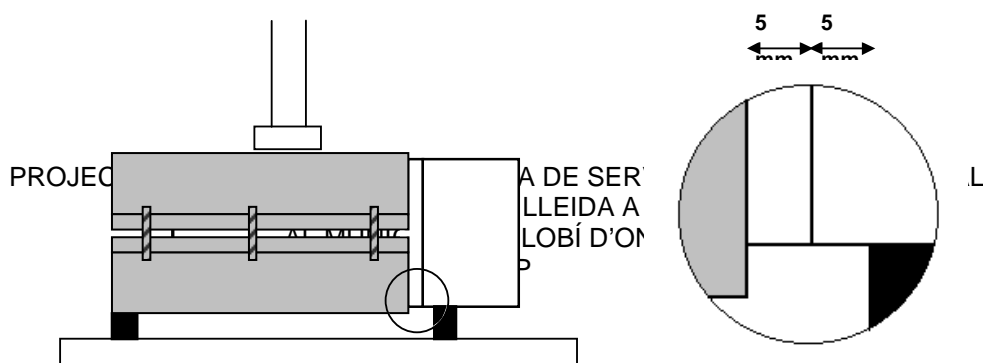

a) Base inferior

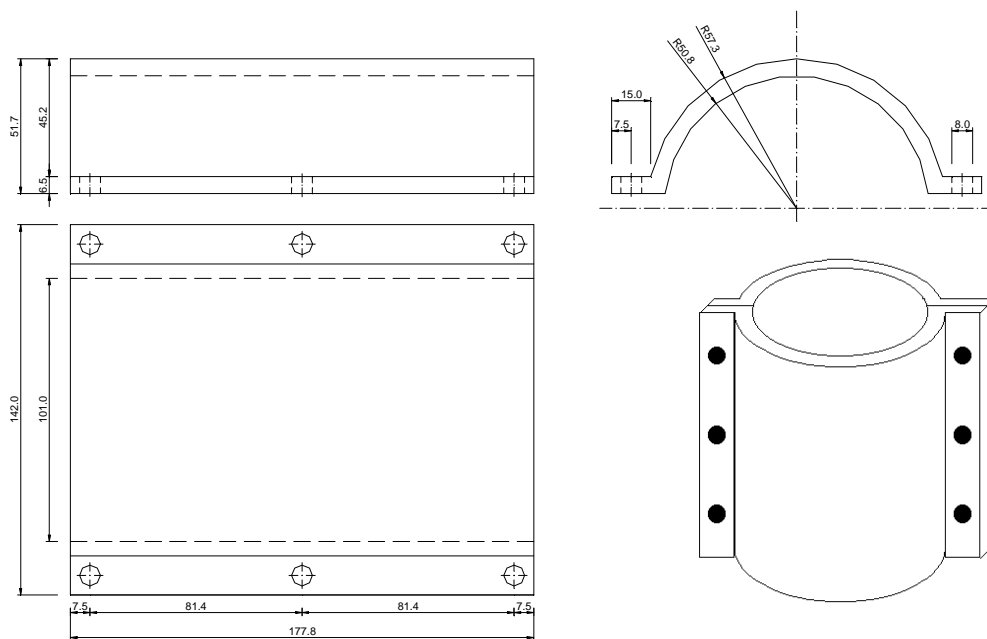
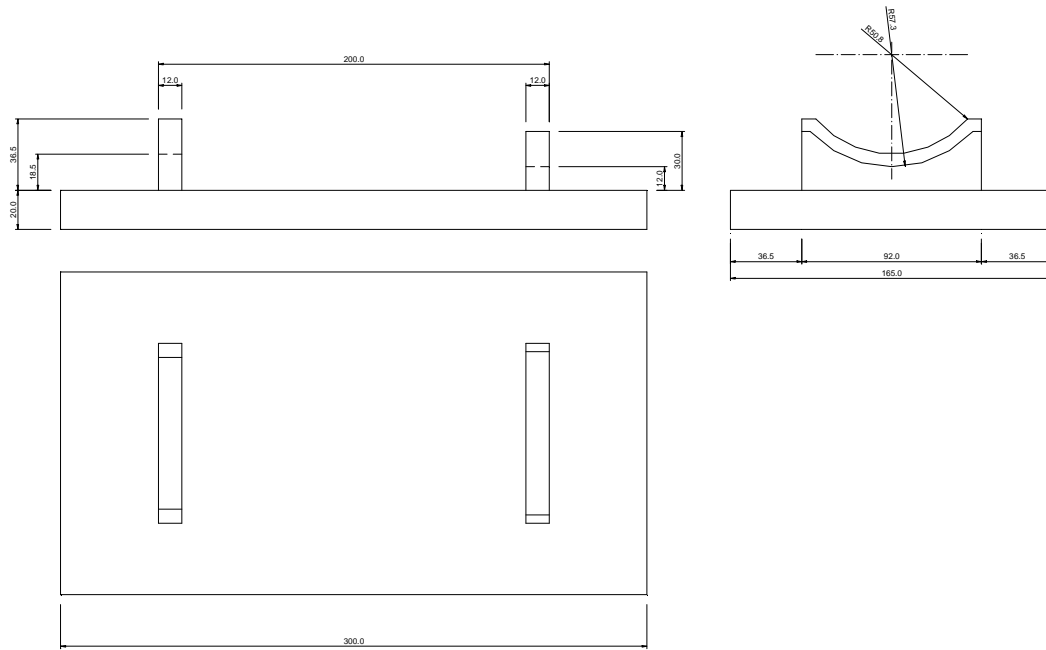
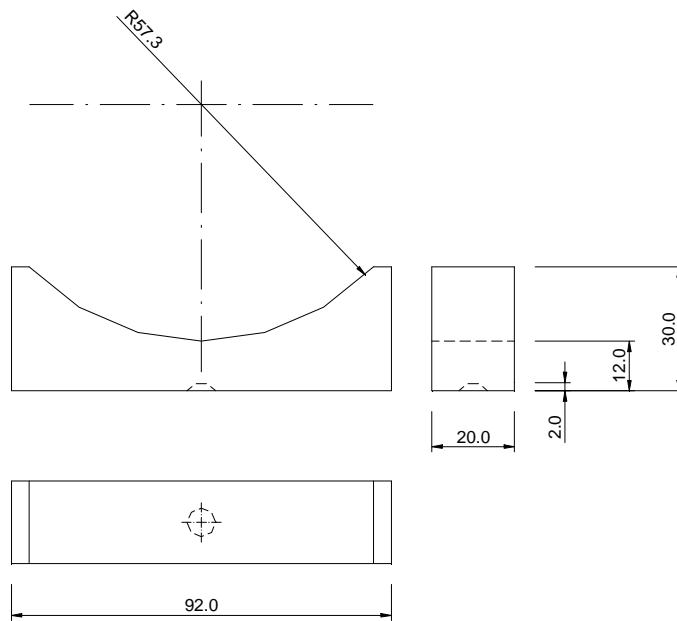

b) Recolzament superior

Figura 3.

PROJECTE D'INSTAL·LACIÓ D'UNA ÀREA DE SERVEI A L'EIX TRANSVERSAL  
 CARRETERA C-25 DE LLEIDA A GIRONA  
 AL MUNICIPI DE VILOBÍ D'ONYAR  
 PPTP

### 3.4.5.c.- Dobles tractaments superficials.

- Definició.

Aquesta unitat d'obra inclou:

- Preparació de la superfície sobre la qual ha d'ésser aplicat el tractament.
- Aplicació del lligant bituminós.
- Extensió i piconat del granulat.
- Segona aplicació del lligant bituminós.
- Extensió i piconat de la segona capa de granulat.
- Escombrat i eliminació del granulat residual no lligat.
- Tots els treballs, maquinària, materials i mitjans auxiliars que fossin necessaris per a la correcta execució de la unitat d'obra.

- Dosificació.

A efectes de dosificació proposem les següents:

#### 1a. APLICACIÓ:

- Àrids: catorze litres per metre quadrat ( $14 \text{ l/m}^2$ ) del tipus AE-20/10.
- Lligant: un quilogram cinc-cents grams per metre quadrat ( $1,500 \text{ kg/m}^2$ ) d'emulsió asfàltica tipus ECR-2.I

#### 2a. APLICACIÓ:

- Àrids: set litres per metre quadrat ( $7 \text{ l/m}^2$ ) del tipus AE-10/5.
- Lligant: un quilogram per metre quadrat ( $1 \text{ kg/m}^2$ ) d'emulsió asfàltica tipus ECR-2.

- Equip necessari per a l'execució de les obres.

Serà l'indicat a l'article 532.4 del PG-3.

- Execució de les obres.

Haurà d'acomplir les indicacions de l'article 532.5 del PG-3.

### **3.4.6.- Obres complementàries.**

#### 3.4.6.a.- Vorades.

- Definició.

En aquesta unitat d'obra queden inclosos:

- La neteja i preparació de la superfície d'assentament.
- El formigó i la seva posada en obra de la llera d'assentament.
- Les vorades i la seva col·locació.
- Qualsevol treball, maquinària, material o element auxiliar necessari per a la correcta i ràpida execució d'aquesta unitat d'obra.

- Execució de les obres.

Les peces de vorada s'assentaran sobre una llera de formigó minin tipus HM-15, que tindrà una amplada igual a la de la corresponent vorada més cinc centímetres (5 cm), i un gruix de vuit centímetres (8 cm).

Les toleràncies admissibles en línia de rasant seran de  $\pm 3$  mm quan s'amidi amb regle de 3 m.

### **3.5.- Armat.**

#### **3.5.1.- Armadures passives en formigó armat i pretesat.**

##### 3.5.1.a.- Els especejaments.

Com a norma general, el contractista presentarà a la direcció d'obra per a la seva aprovació, i amb suficient antelació, una proposta d'especejament de les armadures de tots els elements a formigonar.

Aquest especejament contindrà la forma i mides exactes de totes les armadures definides en els plànols, indicant clarament el lloc a on es produeixen els empalmaments, i el nombre i longitud d'aquests.

Així mateix, detallarà i espejearà perfectament totes les armadures auxiliars necessàries per garantir la correcta posició de les armadures segons els plànols durant el formigonat, tals com "borriquetes", rigiditzadors, bastiments auxiliars, etc. Totes i cada una de les figures vindran numerades en la fulla d'especejament, i en correspondència amb els plànols respectius.

En la fulla d'especejament vindran expressats els pesos totals de cada figura.

##### 3.5.1.b.- Els separadors.

Les armadures inferiors dels fonaments i part inferior de la llinda es sustentaran mitjançant separadors de morter de mides en planta 10x10 cm i de gruix l'indicat en els plànols per al recobriment. El seu nombre serà de vuit (8) per metre quadrat. La resistència del morter serà superior a 250 kg/cm<sup>2</sup>.

Per a les armadures laterals els separadors seran de plàstic, adequats al recobriment indicat en plànols per a l'armadura i en nombre no inferior a quatre (4) per metre quadrat.

Totes les armadures d'arrencament dels fonaments es fixaran suficientment per evitar que puguin desplaçar-se durant el formigonat. Les armadures de les piles es rigiditzaran en els seus plànols (paral·lels als paraments), i entre ells per a mantenir amb correcció la geometria d'aquestes.

Se tindrà especial atenció en aplicar els productes de desencofrat abans de col·locar els encofrats i després d'haver-los deixat assecar el temps suficient.

Els separadors laterals de les armadures es col·locarà abans que els encofrats. Abans de procedir al formigonat es comprovarà que les armadures no estan recobertes d'òxid no adherent. En cas que ho estiguessin es procedirà al raspallat de les barres.



### **3.6.- Formigonat.**

#### **3.6.1.- Aspectes generals.**

- Definició.

A aquesta unitat d'obra s'inclouen, sense que la relació sigui limitadora:

- L'estudi i obtenció de la fórmula per a cada tipus de formigó, així com els materials necessaris per a la fabricació i posada en obra.
- La fabricació, transport, posada en obra i vibratge del formigó.
- L'execució i tractament dels junts.
- La protecció del formigó fresc, el curat i els productes de curat.
- L'acabat i la realització de la textura superficial.
- L'encofrat i desencofrat.
- Qualsevol treball, maquinària, material o element auxiliar necessari per a la correcta i ràpida execució d'aquesta unitat d'obra.

Per a l'inici del formigonat serà preceptiva l'aprovació per la direcció d'obra de la col·locació i fixació de l'armadura, dels separadors i de l'encofrat, així com la neteja de fons i costers. No s'iniciarà cap tasca sense aquesta autorització. El contractista està obligat, per tant, a avisar amb suficient antelació per a que les esmentades comprovacions puguin ser realitzades sense alterar al ritme constructiu.

Així mateix, el contractista presentarà al començament dels treballs un pla de formigonat per a cada element de l'obra, que haurà de ser aprovat per la direcció d'obra.

#### **3.6.2.- Pla de formigonat.**

El pla de formigonat consisteix en l'explicitació de la forma, mitjans i procés que el contractista seguirà per a la bona col·locació del formigó.

En el pla es farà constar:

- Descomposició de l'obra en unitats de formigonat, indicant-se el volum de formigó a emprar en cada unitat.
- Forma de tractament dels junts de formigonat.

Per a cada unitat es farà constar:

- Sistema de formigonat (mitjançant bomba, amb grua i cubilot, canaleta, abocament directe, i d'altres).

PROJECTE D'INSTAL·LACIÓ D'UNA ÀREA DE SERVEI A L'EIX TRANSVERSAL  
CARRETERA C-25 DE LLEIDA A GIRONA  
AL MUNICIPI DE VILOBÍ D'ONYAR  
PPTP

- Característiques dels mitjans mecànics.
- Personal.
- Vibradors (característiques i nombre d'aquests, indicant els de recanvi per possible avaria).
- Seqüència reblert dels motlles.
- Mitjans per evitar defectes de formigonat per efecte del moviment de les persones (passarel·les, bastides, taulons o d'altres).
- Mesures que garanteixin la seguretat dels operaris i personal de control.
- Sistema de curat de formigó.

Respecte al sistema de curat serà amb aigua, sempre que sigui possible. La duració mínima del curat serà de set (7) dies. El curat amb aigua no podrà executar-se a base d'espòrics regs del formigó, sinó que cal garantir la constant humitat de l'element a base de recintes que es mantinguin amb una làmina d'aigua, materials tipus arpillera o geotextil permanentment amarats en aigua, sistema de reg continu o cobriment complet mitjançant plàstics.

En cas que no sigui possible el curat amb aigua es recorre a l'ús de materials filmògens, que s'aplicaran immediatament després del formigonat en cas de superfície lliure, o immediatament després del desencofrat en el seu cas. Se garantirà un gruix suficient de material filmògen estès a tota la superfície de l'element, excepció feta de la part que constituirà el junt de formigonat.

Queda totalment prohibit l'arranjament de defectes en el formigó (cocos, rentats, etc.) sense les instruccions de la direcció d'obra.

### **3.7.- Elements auxiliars.**

#### **3.7.1.- Encofrats i motlles.**

- Definició.

En aquesta unitat d'obra queden inclosos, sense que la relació sigui limitadora:

- Els càlculs de projecte dels encofrats.
- Els materials que constitueixen els encofrats, fins i tot matavius.
- El muntatge dels encofrats, fins i tot soleres.
- Els productes de desencofrat.
- El desencofrat.
- Qualsevol treball, maquinària, material o element auxiliar necessari per a la correcta i ràpida execució d'aquesta unitat d'obra.

- Tipus d'encofrat.

Els tipus d'encofrat per a les obres d'aquest projecte són:

PROJECTE D'INSTAL·LACIÓ D'UNA ÀREA DE SERVEI A L'EIX TRANSVERSAL  
CARRETERA C-25 DE LLEIDA A GIRONA  
AL MUNICIPI DE VILOBÍ D'ONYAR  
PPTP

- Encofrat per a fonaments i per a paraments no vistos d'alçats de murs i estreps. En aquests encofrats es podran emprar taules o taulons sense raspallar i d'amples i llargades no necessàriament uniformes, així com xapes metàl·liques o qualsevol altre material que no resulti deformat pel formigonat o la vibració.
- Encofratge pla a alçats de murs i estreps, per a deixar el formigó vist. Seran taules de fusta raspallada i encadellades, cairejades, amb un gruix de vint-i-quatre mil·límetres (24 mm) i una amplada que oscil·larà entre deu i quinze centímetres (10 i 15 cm). Les toleràncies màximes d'acabat mesurades als paraments, un cop desencofrats, amb regle de dos metres (2 m), seran de vint mil·límetres (20 mm) als murs i estreps i de deu mil·límetres (10 mm) a les piques.
- Encofratge pla a lloses de tauler formigonades "in situ". Seran de taules de fusta raspallades i encadellades, amb una amplada màxima de deu centímetres (10 cm). Les toleràncies màximes d'acabat mesurades als paraments, un cop desencofrats amb regle de dos metres (2 m), seran de deu mil·límetres (10 mm).
- Execució.

No es permetrà reutilitzar més de dos cops l'encofratge de fusta en paraments vistos.

Per a facilitar el desencofratge, la Direcció d'Obra podrà autoritzar o ordenar la utilització d'un producte desencofrant, que no deixi taca a la superfície del formigó vist.

El desencofratge no es realitzarà fins que el formigó hagi arribat a la resistència necessària per a suportar amb suficient marge de seguretat i sense deformacions excessives, els esforços als que estarà sotmès com a conseqüència del desencofratge o descimbrament.

Es posarà especial atenció en retirar, oportunament, tot element d'encofratge que pugui impedir el lliure joc dels junts de retracció i dilatació, així com de les articulacions si n'hi han.

No es permetrà la utilització de capelles o filferro per a la subjecció dels encofratges, si excepcionalment s'empressin, les puntes de filferro es deixaran tallades a ras de parament.

### **3.7.2.- Cindris.**

- Definició.

En aquesta unitat d'obra queden inclosos, sense que la relació sigui limitadora:

- El projecte del cindri i els càlculs de la seva capacitat portant.
- Preparació del fonament del cindri.

- Subministrament i muntatge dels elements del cindri: peus drets, riostres, carregadors i aparells de descens del cindri.
- Proves de càrrega del cindri quan s'escaigui.
- Descindrament i retirada de tots els elements constitutius del cindri.
- Qualsevol treball, operació, material, maquinària o element auxiliar necessari per a la ràpida i correcta execució d'aquesta unitat d'obra.

- Materials.

Els elements constitutius del cindri poden ser metàl·lics, de fusta o de materials plàstics, sempre que acompleixin les característiques del PG-3 i estiguin sancionats per l'experiència. En tot cas, el projecte de cindri haurà d'especificar la naturalesa, característiques, dimensions i capacitat resistent de cada un dels seus elements i del conjunt.

- Execució.

Un cop aprovat el projecte del cindri per l'Enginyer Director de les obres, es procedirà al seu muntatge per personal especialitzat. Tot seguit s'efectuaran les comprovacions d'anivellament per constatar que els punts de recolzament de l'encofratge de la cara inferior de l'estructura s'ajusten en cota als càlculs amb les toleràncies prefixades.

L'Enginyer Director de les obres podrà ordenar si ho considera necessari una prova sota càrrega del cindri fins a un vint per cent (20%) superior al pes que haurà de suportar.

Durant el formigonat es controlaran els descens dels recolzaments.

El desenganxat del cindri no es realitzarà fins que el formigó hagi adquirit la resistència específica per procedir a aquesta operació. Per això es realitzaran els assaigs informatius corresponents sobre provetes de formigó.

L'Enginyer Director de les obres aprovarà el programa de descimbrament que haurà de contenir l'ordre i recorregut del descens dels recolzaments cada una de les fases que composin el descimbrament.

### 3.8.- Senyalització i abalisament.

#### 3.8.1.- Marques vials.

##### 3.8.1.a.- Definició.

Marca viària, reflectoritzada o no, és aquella guia òptica sobre la superfície de la calçada, fent línies i signes, amb finalitats informatives i reguladores del trànsit.

Les marques viàries projectades són: permanents, (quant a la utilització prevista), i tipus 1 (marques viàries convencionals).

Les zones a pintar s'indiquen al Document número 2, Plànols.

El Contractista haurà de realitzar el replanteig de les línies a marcar, indicant el Director de l'Obra els punts on comencen i acaben les línies contínues de prohibició d'avançar.

Les unitats d'obra de marques viàries inclouen, sense caràcter limitatiu: la col·locació i retirada de la senyalització d'obra; el replanteig i premarcatge de les marques; el subministrament, emmagatzematge, transport a l'obra i aplicació dels materials; la prestació dels equips de personal i maquinària; la neteja del paviment sobre el que s'han d'aplicar; la recollida, càrrega i evacuació d'envasos i restes de materials a dipòsits autoritzats; qualsevol material, treball o mitjà auxiliar per a desenvolupar-les i acabar-les en les condicions de qualitat demanades i en el termini contractat; i el manteniment fins a la recepció provisional.

##### 3.8.1.b.- Maquinària d'aplicació.

La maquinària d'aplicació proposada haurà de ser aprovada pel Director de l'Obra i, en qualsevol cas, inclourà els mitjans necessaris per a la neteja de la superfície del paviment, si calgués, l'aplicació de pintura polvoritzant-la amb o sense aire, i també els mitjans per al seu desplaçament propi i pel transport dels materials necessaris. Tindrà les característiques tècniques següents:

<b>Característica</b>	<b>Valor definitori</b>
Tipus de tracció	Autopropulsada
Potència mínima	36 CV
Capacitats simultànies d'actuació	Aplicar ratlla de 30 cm d'amplada Circulant a 5 Km/h Salvant rampa del 8%

	Amb cabals de 12 l/min de pintura i 7 l/min de microesferes Mantenint constants les pressions d'aplicació.
Autonomia	Capacitats dels dipòsits: De pintura .....320 l (proveït d'agitador automàtic i filtre) De microesferes de vidre.....200 l
Automatismes	Sincronització simultània de dos pistoles Sistema de tall de flux automàtic i sincronitzat de totes les pistoles, accionable des de quadre de comandament.

<b>Característica</b>	<b>Valor definitori</b>
Control de la dosificació	- CAD (Control Automàtic de Dosificació).- - CVD (Control Visual de Dosificació).- Qualsevol sigui el tipus de sistema emprat deu assegurar que la dosificació de l'aplicació, independentment de la velocitat de desplaçament de la màquina, se mantingui entre el 95% i el 105% de la dotació especificada.
Aplicadors de microesferes de vidre	Els dispositius hauran d'estar sincronitzats de manera que, durant l'aplicació (circulant a velocitats d'entre 0 i 8 Km/h), cobreixin tota la superfície de la marca viària pintada. Podran emprar sistemes a pressió o de gravetat, proveïts de dispositius temporitzadors.
Aplicadors de pintura	Permetran l'aplicació de bandes d'entre 10 i 40 cm d'amplada constant i ben perfilada, sense fer servir discos limitadors ni altres elements que produeixin residus.
Termòmetres i higròmetres	La màquina estarà proveïda de medidors fiables de la temperatura i humitat

PROJECTE D'INSTAL·LACIÓ D'UNA ÀREA DE SERVEI A L'EIX TRANSVERSAL  
CARRETERA C-25 DE LLEIDA A GIRONA  
AL MUNICIPI DE VILOBÍ D'ONYAR  
PPTP

	atmosfèriques, i també de la temperatura del paviment.
Neteja	Disposarà d'un sistema de neteja que permeti rentar de manera ràpida els circuits pels que corren els materials. El líquid resultant de la neteja serà recollit dins d'un tanc o contenidor disposat a l'efecte per al seu reciclat, quedant prohibit vessar-lo a l'exterior.

### 3.8.1.c.- Dosificacions per aplicació.

Les marques definitives a fer sobre la capa final de MBC tipus S-12 silícica, seran de color blanc i amb les dotacions següents:

Pintura acrílica a l'aigua. (A emprar solament en marques lineals permanents, i en tota mena de marques en senyalitzacions temporals).

Nou-cents grams de pintura per metre quadrat ( $0,900 \text{ kg/m}^2$ ) i sis-cents grams de microesferes de vidre per metre quadrat ( $0,600 \text{ kg/m}^2$ ).

Material termoplàstic d'aplicació en calent.

Tres quilograms de pintura per metre quadrat ( $3 \text{ kg/m}^2$ ) i sis-cents grams de microesferes per metre quadrat ( $0,600 \text{ kg/m}^2$ ).

Material termoplàstic de dos components d'aplicació en fred.-

Tres quilograms de pintura per metre quadrat ( $3 \text{ kg/m}^2$ ) i sis-cents grams de microesferes per metre quadrat ( $0,600 \text{ kg/m}^2$ ).

### 3.8.1.d.- Característiques essencials.

Les característiques essencials de les marques viàries definides en la norma UNE 135 200(1), i els mètodes de mesura a emprar, per comprovar el bon resultat de l'aplicació, son els següents:

CARACTERÍSTICA	FACTOR MESURAT	NORMA	APARELL MESURA
----------------	----------------	-------	----------------

PROJECTE D'INSTAL·LACIÓ D'UNA ÀREA DE SERVEI A L'EIX TRANSVERSAL  
 CARRETERA C-25 DE LLEIDA A GIRONA  
 AL MUNICIPI DE VILOBÍ D'ONYAR  
 PPTP

Visibilitat nocturna	Coeficient de retroreflexió R'	UNE 135 270	Retroreflectòmetre Angle d'il·luminació: 3.5° Angle d'observació: 4.5° Il·luminant: CIE tipus A
Visibilitat diurna	Coordenades cromàtiques (x,y) Factor de lluminància ( $\beta$ ) Relació de contrast ( $R_c$ )	UNE 48 073	Colorímetre de geometria 45/0 Il·luminant D 65 Observador patró 2°
Resistència a l'esllavissament	Coeficient de resistència a l'esllavissament (SRT)	UNE 135 272	Pèndol TRL

Els valors exigits es donen més endavant al control durant el període de garantia.

#### 3.8.1.e.- Execució.

L'aplicació serà feta tenint en compte el contingut de l'apartat 700.6 del PG-3 en tot lo relatiu a la preparació de la superfície, les limitacions a l'aplicació per motius meteorològics (humitat, temperatura i vent), el premarcat i l'eliminació de marques viàries existents.

#### 3.8.1.f.- Control de qualitat.

El control de qualitat de les obres de senyalització horitzontal inclourà la comprovació dels materials amuntegats, de llur aplicació i de les unitats acabades.

El Contractista lliurarà al Director de l'Obra, cada dia, un part d'execució al que hauran d'aparèixer els següents conceptes:

- Marca, o referència, i dosificació dels materials consumits.
- Tipus i dimensions de la marca viària.
- Localització i referències sobre el paviment de les marques viàries.
- Data d'aplicació.
- Temperatura i humitat relativa al principi i al fi de la jornada.
- Observacions i incidències que, a judici del Director de l'Obra, poguessin influir en la durabilitat i/o les característiques de la marca viària aplicada.

#### 3.8.1.f.1.- Control de recepció dels materials.



Se comprovarà la marca o referència dels materials aplegats, per a verificar que es corresponen amb la classe i qualitat comunicada al Director de l'Obra. En aquesta verificació, es prendrà nota de la data de fabricació, i el Director de l'Obra rebutjarà les partides de materials fabricades més de sis (6) mesos abans de l'aplicació, per bones que haguessin estat les condicions de manteniment, i les de menys de sis (6) mesos, quan consideri no han estat mantingudes en les condicions degudes.

De l'aplec fet en obra, s'agafaran dos mostres de cada tipus de producte que no disposi de segell de qualitat, seguint els passos marcats al capítol de materials. El laboratori acreditat farà els assaigs d'homogeneïtat ja esmentats per admetre l'ús, i els de verificació següents:

<b>ASSAIGS DE VERIFICACIÓ.</b>			
<b>MATERIAL</b>	<b>ASSAIG</b>	<b>NORMA D'ASSAIG</b>	<b>CONDICIONS D'ACCEPTACIÓ</b>
PINTURA	Resistència al sangrat (Pintura aplicada a 720 g/m <sup>2</sup> ±10% sobre proveta de betum estàndar i celofan).	UNE 135 201	Relació de contrast > 0,96
	Estabilitat en envàs plé. (18 hores a 60°C±2°C).	UNE 48 083	Variació de consistència ≤ 5 KU. No hi hauran pells, qualls ni dipòsits durs.

	Envel·liment artificial accelerat (168 hores partides en cicles de 8 hores de radiació UV 280 nm i 315 nm a 60°C±3°C i de 4 hores de condensació a 50°C±3°C).	UNE 48 251	β no variarà en més de 0,03. Les coordenades cromàtiques seguiran dins del polígon especificat en UNE 135 200/1. El material no tindrà cap defecte superficial.
	Resistència als àlcals (Pel·lícula de 400 μm ± 40 μm amb aplicador Dr. Blade sobre 3 provetes de metacrilat de 100*200*10 mm, secades 24 hores a 23°C ± 2°C i 50%±5% d'humitat i mantingudes horitzontals 150 hores en estufa a 45°C ± 2°C amb ventilació.	UNE 48 144 mètode 1 procediment A. Introduïda 48 hores en solució de OHNa al 10% en pés.	β no variarà en més de 0,03.
	Temps de secat ("no pick up" per rodatge)	UNE 135 202	≤ 30 minuts (*)
	Poder de cobertura.	UNE 135 213	R <sub>c</sub> (blanca) ≥ 0,95 R <sub>c</sub> (grogua) ≥ 0,90
	Color. (Preparar proveta desengrasada d'alumini de 150*75*0,6 mm amb pel·lícula de 350μm±35μm, i mantenir horitzontal 168 hores a 23°C ± 2°C i 50%±5% d'humitat protegida del sol i de la pols). (Amb observador – patró 2º, geometria de mesura 45/0 i illuminant patró CIE D65)	UNE 48 073 /2	Les coordenades cromàtiques de cada color han de ser dins del polígon assenyalat a la norma UNE 135 200/1.
	Factor de lluminància. (Sobre proveta preparada com la de color). (Amb observador – patró 2º, geometria de mesura 45/0 i illuminant patró CIE D65)	UNE 48 073/2	Blanca β≥0,84 Grogua β≥0,40

<b>ASSAIGS DE VERIFICACIÓ.</b>			
<b>MATERIAL</b>	<b>ASSAIG</b>	<b>NORMA D'ASSAIG</b>	<b>CONDICIONS D'ACCEPTACIÓ</b>
TERMOPLÀSTIC D'APLICACIÓ EN CALENT	Punt de reblaniment	UNE 135 222	≥ 95°C
	Resistència a fluir. (Con de material mantingut 24 hores a 60°C ± 2°C).	UNE 48 178	Pèrdua d'alçada < 10%.
	Color. (Preparar proveta a 2600 g/m2 sobre suport llis i fàcil de desprendre, i mantenir horitzontal 24 hores a 23°C ± 2°C i 50%±5% d'humitat protegida del sol i de la pols). (Amb observador – patró 2°, geometria de mesura 45/0 i illuminant patró CIE D65)	UNE 48 073 /2	Les coordenades cromàtiques de cada color han de ser dins del polígon assenyalat a la norma UNE 135 200/1.
	Factor de lluminància. (Sobre proveta preparada com la de color). (Amb observador – patró 2°, geometria de mesura 45/0 i illuminant patró CIE D65)	UNE 48 073/2	Blanca β≥0,80 Groga β≥0,40
	Estabilitat a la calor. (6 hores a 200°C±2°C).	UNE 135 221	β no variarà en més de 0,03.

	<p>Envelliment artificial accelerat. (Preparar proveta desengrasada d'alumini de 150*75*0,6 mm amb pel·lícula a 2600 g/m2, i mantenir horitzontal 24 hores a 23°C ± 2°C i 50%±5% d'humitat protegida del sol i de la pols). (Amb observador – patró 2°, geometria de mesura 45/0 i illuminant patró CIE D65) (168 hores partides en cicles de 8 hores de radiació UV 280 nm i 315 nm a 60°C±3°C i de 4 hores de condensació a 50°C±3°C).</p>	<p>UNE 48 251</p>	<p>β no variarà en més de 0,03.  Les coordenades cromàtiques seguiran dins del polígon especificat en UNE 135 200/1. El material no tindrà cap defecte superficial.</p>
	<p>Resistència als àlcalis (Pel·lícula de 3 mm sobre 3 provetes de metacrilat de 100*200*10 mm, secades horitzontals 24 hores a 45°C ± 2°C amb ventilació.</p>	<p>UNE 48 144 mètode 1 procediment A. Introduïda 48 hores en solució de OHNa al 10% en pés.</p>	<p>β no variarà en més de 0,03.</p>

<b>ASSAIGS DE VERIFICACIÓ.</b>			
<b>MATERIA L</b>	<b>ASSAIG</b>	<b>NORMA D'ASSAIG</b>	<b>CONDICIONS D'ACCEPTACIÓ</b>
<b>PLÀSTIC D'APLICACIÓ EN FRED</b>	Per a aplicar el plàstic sobre les provetes, es tindran 500 g d'una barreja amb la proporció marcada pel fabricant, que s'agitaran amb espàtula durant un minut. Les aplicacions seran fetes a raó de 3000 g/m <sup>2</sup> pels de capa grossa, i 1200 g/m <sup>2</sup> pels de capa fina.		
	Temps de secat ("no pick up" per rodatge) (Sobre proveta de vidre de 100*200*3 mm).	UNE 135 202	≤ 30 minuts
	Color. (Sobre proveta desengrasada d'alumini de 150* 75 * 0,6 mm mantinguda horitzontal 24 hores a 23°C ± 2°C i 50%±5% d'humitat protegida del sol i de la pols). (Amb observador – patró 2°, geometria de mesura 45/0 i illuminant patró CIE D65)	UNE 48 073 /2	Les coordenades cromàtiques de cada color han de ser dins del polígon assenyalat a la norma UNE 135 200/1.
	Factor de lluminància. (Sobre proveta igual a la de color). (Amb observador – patró 2°, geometria de mesura 45/0 i illuminant patró CIE D65)	UNE 48 073/2	Blanca β≥0,84 Groga β≥0,40

	<p>Envelliment artificial accelerat. (Preparar tres provetes com les de color, deixant-ne una de referència, i mesurar el color i factor de luminància de totes tres).</p> <p>(Amb observador – patró 2°, geometria de mesura 45/0 i illuminant patró CIE D65)</p> <p>(168 hores partides en cicles de 8 hores de radiació UV 280 nm i 315 nm a 60°C±3°C i de 4 hores de condensació a 50°C±3°C).</p>	<p>UNE 48 251</p>	<p><math>\beta</math> no variarà en més de 0,03.</p> <p>Les coordenades cromàtiques seguiran dins del polígon especificat en UNE 135 200/1.</p> <p>El material no tindrà cap defecte superficial.</p>
	<p>Resistència als àlcals (Pel·lícula de 1,5 mm sobre 3 provetes de metacrilat de 100*200*10 mm, secades horitzontals 24 hores a 23°C ± 2°C i 50%±5% d'humitat relativa.</p>	<p>UNE 48 144 mètode 1 procediment A. Introduïda 48 hores en solució de OHNa al 10% en pès.</p>	<p><math>\beta</math> no variarà en més de 0,03.</p>

Dels aplecs de microesferes de vidre i de granulats antilliscament, s'agafaran mostres segons el ja esmentat al capítol de materials d'aquest Plec dels materials sense segell de qualitat, i s'assajarà el percentatge de microesferes defectuoses i l'índex de refracció, segons norma UNE-EN-1423.

Caldrà rebutjar els aplecs de:

- Pintures i termoplàstics que no compleixin lo demanat pels assaigs de verificació, o no entrin dins de les toleràncies marcades pels resultats dels assaigs d'homogeneïtat de la norma UNE 135 200(2).
- Microesferes de vidre que no compleixin les especificacions de percentatge de defectuoses i índex de refracció marcades a la norma UNE-EN-1423 i al capítol de materials d'aquest Plec.

Els aplecs fets amb materials que no compleixin alguna de les condicions abans esmentades seran rebutjats, però podran ser presentats a una nova inspecció quan el subministrador acreditat al Contractista que totes les unitats han estat examinades i assajades, i s'han eliminat les defectuoses o han estat corregits llurs defectes. En aquestes condicions, podran tornar-se a assajar de la manera ja

PROJECTE D'INSTAL·LACIÓ D'UNA ÀREA DE SERVEI A L'EIX TRANSVERSAL  
CARRETERA C-25 DE LLEIDA A GIRONA  
AL MUNICIPI DE VILOBÍ D'ONYAR  
PPTP

esmentada. Si novament fossin classificats com rebutjables, el contractista els traurà de l'obra. Si s'haguessin fet aplicacions de materials rebutjables, el contractista les deurà suprimir i repetir amb material acceptat, al seu càrrec.

El Director de l'Obra, a més de disposar de la informació aportada pels anteriors assaigs, podrà identificar i comprovar la qualitat i homogeneïtat dels materials aplegats sempre que ho consideri oportú.

#### 3.8.1.f.2.- Control de l'aplicació.

Durant l'aplicació dels materials que formen part de la unitat d'obra, se realitzaran controls per a comprovar que són els mateixos dels amuntegaments i s'empren amb les dosificacions marcades.

Aquests controls es faran sempre, tant si els materials tenen la marca "N" d'AENOR, com si no.

Les dotacions d'aplicació es determinaran segons la norma UNE 135 274, disposant una sèrie de làmines metàl·liques no deformables sobre la superfície del paviment al llarg de la línia i en sentit transversal a d'ella, per on passarà la màquina aplicadora. Per a cada punt de mostra es col·locaran un mínim de deu (10) làmines separades trenta o quaranta metres entre si (30 o 40 m).

Per a prendre les mostres per als assaigs d'identificació, se tindran en compte els criteris següents:

- Es dividirà l'obra en trams de control, en un nombre " $C_i$ " funció del volum total, devent-se realitzar aleatòriament, a " $S_i$ " trams ( $S_i=C_i^{1/2}$ ), una pressa de mostres dels materials emprats.  
( Si  $S_i$  fos decimal, s'agafaria el nombre sencer immediat superior).
- Les mostres seran pressades directament del dispositiu aplicador de la màquina, al que s'haurà tallat el subministrament d'aire per l'atomització. A cada tram de control es prendran dos (2) mostres d'un litre (1 l) cadascuna.

Seràn rebutjades les marques viàries aplicades en cada tram de control, si es dona algun d'aquests casos:

- Als assaigs d'identificació, esmentats al capítol de materials d'aquest Plec, sobre les mostres, els materials no compleixen les toleràncies admeses a la norma UNE 135 200(2).
- Les dotacions d'aplicació mitges dels materials, obtingudes a partir de les planxes metàl·liques, no queden entre el 95% i el 105% dels valors especificats en aquest Plec.
- La dispersió dels valors obtinguts de dotacions dels materials aplicats sobre el paviment, expressada en funció del coeficient de variació (v), supera el 10%.

Les marques viàries rebutjades, hauran de ser suprimides i aplicades de nou pel Contractista al seu càrrec. Els nous materials emprats i les noves marques viàries seran sotmesos als mateixos controls que ho havien estat els rebutjats.

El Director de l'Obra, a més de disposar de la informació aportada pels controls esmentats, podrà, mentre es fa l'aplicació, ordenar l'identificació de materials i la verificació de les dosificacions, sempre que ho consideri oportú.

### 3.8.1.f.3.- Control durant el període de garantia.

En acabar les obres i abans de complir-se el període de garantia, se realitzaran controls periòdics de les marques viàries per a determinar llurs característiques essencials i comprovar "in situ" si compleixen les especificacions mínimes marcades a la taula següent.

TIPUS DE MARCA	PARÀMETRES D'AVUACIÓ				
	Coeficient de retroreflexió $R' \text{ (mcd} \cdot \text{lx}^{-1} \cdot \text{m}^{-2})$			Factor de lluminància ( $\beta$ )	SRT
	A 30 dies	A 180 dies	A 730 dies	Sobre asfalt	
Permanent (blanca)	300	200	100	0,30	0,45
Temporal (grogua)	150			0,20	0,45

Les marques viàries rebutjades, hauran de ser suprimides i aplicades de nou pel Contractista als seu càrrec. Les noves marques executades per substituir-les, seran sotmeses als mateixos controls d'aplicació i durant el període de garantia que ho havien estat les rebutjades.

El Director de l'Obra podrà comprovar tantes vegades com ho consideri oportú, al llarg del termini de garantia, que les marques viàries compleixen les característiques essencials i les especificacions marcades en aquest Plec.

### 3.8.2.- Senyalització vertical.

Es defineixen com senyals i cartells verticals de circulació retroreflectants, el conjunt d'elements destinats a informar, ordenar o regular la circulació del trànsit per carretera i que tinguin textos i/o pictogrames.



Serán fabricats i instal·lats de manera que ofereixin la màxima visibilitat tant de dia com de nit, i per això seran capaços de reflectir la major part de la llum incident (generalment procedent dels fanal dels vehicles) en la mateixa direcció però en sentit contrari.

A l'obra es faran servir senyals temporals (amb fons groc) per als desviaments de trànsit, i permanents (amb fons blanc) per a dotació pròpia de la carretera.

#### 3.8.2.a.- Senyalització vertical de codi.

##### 3.8.2.a.1.- Definició.

Les unitats d'obra amb les que s'organitza la senyalització vertical de codi són:

- Plaques per a senyals de trànsit de diferents formes, mesures i nivells de retrorreflectància. Inclouen el subministrament, emmagatzematge i trasllat a l'obra de les plaques i tots els elements per a fixar-les als pals de suport.
- Muntatge de plaques. Inclouen les operacions de presentació, orientació i subjecció de la placa al suport.
- Suports de perfils buits d'acer galvanitzat per a plaques. Inclouen les operacions de replanteig; obertura de clots per fonaments; subministrament, col·locació, compactació i curat del formigó de fonaments; i el subministrament del pal, introducció en el formigó tendre, aplomat i manteniment amb tornapuntes i falques.

A més, totes aquestes unitats d'obra inclouen el muntatge i desmuntatge de les senyalitzacions d'obra mentre s'executen les operacions esmentades, i els materials, treballs i obres auxiliars per tal d'aconseguir acabar les unitats d'obra amb les característiques de qualitat demandades i en el termini contractat; i el manteniment fins a la recepció provisional.

##### 3.8.2.a.2.- Control de qualitat.

El control de qualitat de les obres de senyalització vertical de codi inclourà la comprovació dels materials amuntegats, de llur aplicació i de les unitats acabades.

El Contractista lliurarà al Director de l'Obra, cada dia, un part d'execució al que hauran d'aparèixer els següents conceptes:

- Data d'instal·lació.
- Localització de l'obra.

PROJECTE D'INSTAL·LACIÓ D'UNA ÀREA DE SERVEI A L'EIX TRANSVERSAL  
CARRETERA C-25 DE LLEIDA A GIRONA  
AL MUNICIPI DE VILOBÍ D'ONYAR  
PPTP

- Nombre de senyals instal·lats per tipus (advertència de perill, reglamentació i indicació) i naturalesa (serigrafiats, amb tractament anticondensació,...).
- Situació dels senyals sobre plànols amb referències.
- Observacions i incidències que, al parer del Director de l'Obra, poguessin influir en la durabilitat i/o característiques del senyal instal·lats.

### 3.8.2.a.2.1.- Control de recepció.

A cada partida de materials de senyalització vertical de codi arribada a l'obra es comprovarà la marca o referència d'aquells, que deurà correspondre's amb la classe i qualitat acceptada pel Director de l'Obra.

Amb els materials amuntegats, el Director de l'Obra, amb la periodicitat que consideri adient, podrà ordenar la formació de dos conjunts de mostres d'assaig: un conjunt per ser enviades al laboratori acreditat, on seran sotmeses als assaigs no destructius assenyalats al punt 701.7.1.2 del PG-3:

- Inspecció visual de l'aspecte dels senyals.
- Identificació del fabricant dels senyals.
- Comprovació de les dimensions.
- Comprovació de les característiques fotomètriques i colorimètriques inicials (Coeficient de retrorreflexió (R'); coordenades colorimètriques dels vèrtex dels polígons CIE; factor de lluminància ( $\beta$ )), d'acord amb els valors de les taules donades en aquest PPTP al parlar dels materials.

I l'altre per ser guardades a l'obra per a realitzar assaigs de contrast, si fos necessari. El nombre de peces de cada tipus a prendre a cada mostra serà el donat a la taula següent:

Nombre de senyals del mateix tipus										
En amuntegament (N)	2-15	16- 25	26- 90	91- 150	151- 280	281- 500	501- 1200	1201- 3200	3201- 10000	10001- 35000
En la mostra(S)	2	3	5	8	13	20	32	50	80	125

Cada senyal o cartell del que resultin mesures defectuoses, es comptarà com a defectuós, i, segons el nombre total de defectuosos i el volum de la mostra, es considerarà acceptable o refusable l'aplec i quants senyals s'haguessin col·locat d'ell a l'arribada de l'Informe d'assaigs del laboratori acreditat. Els nombres per decidir seran els de la taula:

**Criteris per l'acceptació o refús d'una mostra representativa de senyals del mateix tipus, amuntegats o instal·lats a l'obra.**

PROJECTE D'INSTAL·LACIÓ D'UNA ÀREA DE SERVEI A L'EIX TRANSVERSAL  
CARRETERA C-25 DE LLEIDA A GIRONA  
AL MUNICIPI DE VILOBÍ D'ONYAR  
PPTP

<b>Nivell de qualitat acceptable: 4,0</b>							
Volum de la mostra (Ut)	2-5	8-13	20	32	50	80	125
Màxim d'unitats defectuoses per acceptació	0	1	2	3	5	7	10
Mínim d'unitats defectuoses per a rebuig	1	2	3	4	6	8	11

Tots els materials en aplec dels tipus de senyals o cartells refusables, segons els assaigs fets, seran desmuntats i retirats de l'obra a càrrec del Contractista, que haurà de subministrar-los de nou, assajar-los i muntar-los una altra vegada.

3.8.2.b.- Senyalització vertical en alumini.

3.8.2.b.1.- Definició.

La instal·lació de la senyalització vertical d'alumini inclou, sense que la relació sigui limitativa i prèvia aprovació per part de la Direcció Facultativa de tots els materials a utilitzar, els treballs següents:

- Les operacions de senyalització d'obra i de seguretat viària per a l'execució dels treballs d'acord amb el que s'estableix a la Norma "8.3-IC. Señalización de Obras".
- Comprovació de les característiques mecàniques del terreny de recolzament del fonament i la verificació de gàlibs.
- El replanteig dels senyals.
- La demolició del paviment de qualsevol tipus.
- L'excavació del fonament en qualsevol tipus de terreny inclòs l'entibació i l'esgotament si s'escau.
- La càrrega i transport dels productes sobrants de les demolicions i les excavacions a l'abocador inclòs el cànon d'abocament.
- El subministrament de formigó, acer, base de subjecció, ancoratges, pals, abraçadores, panells i qualsevol altre material necessari per a l'acabament del senyal.
- La col·locació, vibrat i curat del formigó.
- La col·locació d'ancoratges.
- La col·locació de tots els elements que formen el senyal, tals com suports, abraçadores, panells, etc.
- La reposició dels paviments i qualsevol altre element viari enderrocat o malmès pels treballs.

- La retirada de la senyalització d'obres.
- Recollida i documentació de tota la informació de la implantació dels senyals.

L'execució de l'excavació serà manual o mecànica i acomplirà el que s'estableix en els corresponents articles d'aquest plec. Una vegada executada l'excavació, la Direcció d'Obra examinarà el terreny de recolzament i autoritzarà o modificarà les mides previstes inicialment per al fonament.

El formigonat del fonament es realitzarà contra el terreny, és a dir, sense encofrar encara que les irregularitats de l'excavació suposin un increment notable del volum de formigó.

#### 3.8.2.b.2.- Mitjans Tècnics i Equips de Treball.

Abans de l'inici dels treballs, el contractista facilitarà a la Direcció d'obra, per a la seva comprovació i aprovació, les dades tècniques de l'industrial que realitzarà la senyalització.

L'industrial disposarà d'instal·lació de producció de senyals informatius d'alumini i dels equips materials i humans necessaris per complir les prescripcions del present Plec de Condicions, Aquestes instal·lacions i equips hauran de ser descrits en les dades tècniques abans esmentades.

El contractista adjudicatari haurà d'adoptar les mesures de control de qualitat necessàries per complir les especificacions del present Plec de Condicions.

La Direcció d'Obra podrà rebutjar el personal que al seu judici no reuneixi les condicions d'aptitud per al bon desenvolupament dels treballs a realitzar per l'industrial, havent de ser substituït per altre personal que sigui apte, sense dret a cap reclamació per part del contractista.

#### 3.8.2.b.3.- Replanteig.

Els criteris d'implantació dels senyals seran els que fixi el Manual de Senyalització viària d'orientació de Catalunya, de la Direcció General de Carreteres, actualment en fase d'aprovació.

El projectista, els directors de les obres i el contractista hauran d'acreditar de manera fefaent el coneixement d'aquest manual.

El replanteig dels senyals es realitzarà amb l'ajut d'un GPS o amb PK calculat amb odòmetre (PK + distància en metres), d'acord amb la posició indicada en el projecte i amb un marge de  $\pm 7$  m. En primera fase es materialitzarà amb una estaca o element similar. Posteriorment, es comprovaran els gàlils, la visibilitat i l'adequació a la normativa. En cas que la direcció d'obra aprovi la implantació, es

procedirà a materialitzar el replanteig dels senyals de manera definitiva mitjançant estaques formigonades o sistemes equivalents. En cas que la direcció d'obra decideixi modificar la implantació dels senyals, es realitzarà una altra proposta que haurà d'ésser aprovada per escrit per la Direcció General de Carreteres. Posteriorment, es tornarà a iniciar el procés de replanteig tal com s'ha assenyalat abans.

#### 3.8.2.b.4.- Càlculs resistents.

El contractista presentarà per a la seva aprovació els càlculs resistents de tots els elements que constitueixen la senyalització d'alumini, inclòs el fonament.

Per al desenvolupament del càlculs s'aplicaran les normes:

- UNE. 135311 Señalización vertical. Elementos de sustentación y anclaje. Hipótesis de cálculo.
- EN. 1999 Eurocódigo 9. Proyecto de estructuras de Aluminio.

S'adoptarà el valor de  $1500 \text{ N/m}^2$  per l'efecte de pressió més succió del vent sobre les plaques. La deformació de les plaques per l'acció del vent no superarà la centèsima de la llum. A les comarques de l'Alt Empordà, Baix Empordà, Terra Alta, Montsià i Baix Ebre on la situació sigui exposada al vent s'analitzarà la conveniència de utilitzar un valor de  $2000 \text{ N/m}^2$  pel càlcul estàtics i resistents.

El fonament es calcularà com un pou rígid. En el càlcul de les pressions sobre el terreny es tindran en compte els coeficients de balast vertical i horitzontal. Per al càlcul s'adoptarà una relació d'ambdós coeficients igual o inferior a 0,3. La pressió sobre el terreny serà inferior a  $0,1 \text{ N/mm}^2$  en el fons del fonament i a  $0,03 \text{ N/mm}^2$  en les parets laterals. La direcció d'obra podrà modificar aquests límits una vegada examinat el terreny.

#### 3.8.2.b.5.- Certificat de les característiques qualitatives i quantitatives dels materials.

Els materials utilitzats pel contractista hauran d'acreditar les característiques qualitatives i quantitatives exigides en el present Plec de Condicions mitjançant certificat atorgat per laboratori d'assaigs homologat.

Entre d'altres caldrà acreditar amb certificats o assaigs les característiques corresponents a:

- |                          |                                                                                                        |
|--------------------------|--------------------------------------------------------------------------------------------------------|
| Resistència estructural: | Tracció.<br><br>Plec i desplegada.<br><br>Funcionament com a fusible el conjunt suport-base ancoratge. |
| Deformació:              | Deformació dels panells, lamel·les i unions.                                                           |
| Durabilitat:             | Adhesivitat i durabilitat de la adherència dels vinils.                                                |

Atacs químics (sals, oxigen, carbonats, ciments, ...)

PROJECTE D'INSTAL·LACIÓ D'UNA ÀREA DE SERVEI A L'EIX TRANSVERSAL  
CARRETERA C-25 DE LLEIDA A GIRONA  
AL MUNICIPI DE VILOBÍ D'ONYAR  
PPTP

### Atacs físics (abradió, raigs solars, electròlisis, ...)

Sobre els panells ja construïts s'hauran de contemplar els següents assajos:

- assaig sobre càrregues uniformes de simulació de la pressió del vent
- assaigs de càrregues puntuals (50 Kg) corresponents a assaigs de vandalisme aplicats a tot arreu i en totes les direccions sobre la superfície del panell.

#### 3.8.2.b.6.- Disposició dels panells i suports.

La distància mínima dels panells al límit del voral o vorera seran:

	DISTÀNCIA	TOLERÀNCIES
HORIZONTAL	50 cm	+ 25 cm
VERTICAL	220 cm	+ 15 cm

En el cas d'existència de cunetes, la tolerància horitzontal es podrà augmentar amb els criteris que estableixi el projecte o la direcció d'obra.

A més a més es compliran les condicions de la figura 25 de la instrucció 8.1-IC.

En la senyalització vertical implantada amb un únic suport, aquest se situarà a un terç (1/3) de l'extrem de la part rectangular del panell. La part del terç del panell restarà, en general, a la banda de la calçada. El suport sobresortirà del panell 10 cm, amb una tolerància de + 5 cm.

En el cas de panells amb dos suports, aquests seran d'igual diàmetre i es col·locaran a un quart (1/4) de l'extrem del panell. Els suports no sortiran per la part superior dels panells.

En les composicions amb subplafons independents la separació entre aquests serà de Hb/4 en cas d'indicar el mateix sentit i Hb/2 si és diferent. Entre plaques i caixetins d'identificació de carreteres la distància serà de Hb/4.

#### 3.8.2.b.7.- Documentació de la senyalització realitzada.

Periòdicament el contractista adjudicatari lliurarà a la Direcció d'Obra en suport informàtic, un comunicat de treball en el qual figurarà la relació dels treballs efectuats.

PROJECTE D'INSTAL·LACIÓ D'UNA ÀREA DE SERVEI A L'EIX TRANSVERSAL  
CARRETERA C-25 DE LLEIDA A GIRONA  
AL MUNICIPI DE VILOBÍ D'ONYAR  
PPTP

En aquest comunicat es descriuran les característiques de la senyalització realitzada i totes aquelles incidències que s'haguessin produït en el desenvolupament dels treballs.

La Direcció d'Obra facilitarà plànols base en suport paper o informàtic, en el que figurarà grafiat les alineacions de les carreteres, façanes, voreres, illetes de canalització de trànsit, perímetre dels passeigs i altres elements, havent l'adjudicatari, en el termini màxim d'un mes natural, d'incorporar en els esmentats plànols base, perfectament dibuixada, la senyalització informativa.

En els esmentats plànols s'incorporaran caixetins en els quals s'anotaran les següents dades:

- Data de col·locació del senyal.
- Tipus de senyal col·locat.
- Text.
- Tipus de suport.
- La posició del senyal amb coordenades X e Y donades mitjançant GPS o amb PK calculat amb odòmetre (PK + distància en metres).
- Fotografia de llegibilitat a una distància de 500 Hb des de la línia del voral.
- Fotografia a curta distància.

Les despeses de replanteig i dibuix en els plànols base facilitats per la direcció d'obra aniran a càrrec de l'adjudicatari, així com també els corresponents a la preparació del plànol de fi d'obra en suport informàtic.

#### 3.8.2.c.- Període de garantia.

Els senyals i cartells verticals de circulació retrorreflectants (serigrafiats o no), fabricats i instal·lats amb caràcter permanent d'acord amb aquest PPTP, i conservats regularment d'acord amb les normes lliurades pel fabricant, serà de cinc (5) anys comptats des de la data de fabricació, o de quatre (4,5) anys i sis mesos des de la instal·lació.

El Director d'Obra haurà de prohibir la instal·lació de senyals i cartells fabricats més de sis (6) mesos abans de ser col·locats en obra, i podrà prohibir la instal·lació dels fabricats dins dels sis (6) mesos abans de la col·locació si troba que no han estat emmagatzemats i conservats en condicions adequades.



### 3.8.2.c.1.- Control durant el període de garantia.

Els senyals i cartells instal·lats de manera permanent i conservats d'acord amb les instruccions del fabricant, hauran de mantenir unes característiques fotomètriques i colorimètriques que seran, com a mínim, les següents:

- Coeficient de retrorreflexió R ( $\text{cd}/(\text{lux}\cdot\text{m}^2)$ ) amb angle d'observació  $\alpha=0,2^\circ$  ,  $\beta_1=\beta_2=0$  i angle d'entrada  $5^\circ$ , segons color:

COLOR	Blanc	Groc	Roig	Verd	Blau
R ( $\text{cd}/(\text{lux}\cdot\text{m}^2)$ )	200	136	36	36	16

- Els factors de lluminància ( $\beta$ ) seran superiors als especificats, i les coordenades colorimètriques (x, y) hauran de ser dins dels polígons CIE especificats a les taules donades en aquest PPTP pels materials.

El control es realitzarà de la manera assenyalada a la Norma UNE 135 352, i al punt 1.5.5.2. d'aquest Plec per als elements d'abalisament.

Els senyals i cartells verticals que no compleixin les condicions assenyalades, hauran de ser desmuntats, retirats i substituïts de nou pel Contractista als seu càrrec. Els nous, seran sotmesos als mateixos controls de recepció i durant el període de garantia que ho havien estat els rebutjats.

El Director de l'Obra podrà comprovar tantes vegades com ho consideri oportú, al llarg del termini de garantia, que els senyals i cartells verticals compleixen les característiques essencials i les especificacions marcades en aquest Plec.

### 3.8.2.d.- Seguretat i senyalització dels treballs.

La senyalització de les obres durant la seva execució estarà d'acord amb la Norma de Carreteres 8.3-IC "Señalización de Obras" de setembre de 1987, altres Ordres Complementàries i el Reglament General de Circulació.

El contractista resta obligat a instal·lar al seu càrrec els senyals precisos per indicar la proximitat de l'obra, la circulació en la zona que ocupin els treballs i els punts de possible perill a causa d'aquests, tant en aquesta zona com en els seus marges o immediacions.

Tant el contractista com les empreses col·laboradores i proveïdors, s'atindran a les restriccions i condicions que puguin ser imposades en la circulació de camions i maquinària de l'obra. Es tendirà sempre a minorar l'impacte de l'obra i, per tant, s'hauran d'atendre les indicacions de la Vigilància Medioambiental.

Tota senyalització haurà d'estar suficientment il·luminada durant les hores nocturnes mitjançant elements lluminosos de color vermell o groc-ambre i els abalisaments que especifiqui la Direcció d'Obra.

Durant l'execució dels treballs nocturns, tot el personal que estigui treballant anirà proveït d'elements reflectants tals com: cingles, braçalets, etc., que facilitin la seva detecció als automobilistes.

Seràn a càrrec de l'adjudicatari les despeses que s'originin per material de senyalització i seguretat a causa de l'incompliment d'aquest article.

### **3.8.3.- Barrera de seguretat metàl·lica.**

Complirà les condicions imposades per l'article 704 Barreres de seguretat del PG-3 de l'O.M. de 28 de desembre de 1.999 (B.O.E. de 28 de gener de 2.000)..

A l'obra objecte del Projecte es col·locaran barreres de seguretat del tipus metàl·liques, d'acer galvanitzat i perfil de doble onda, així com les seves corresponents terminals, als llocs indicats al Document nº 2: Plànols.

Les unitats d'obra corresponents són:

- Barrera de seguretat metàl·lica.

Aquestes unitats inclouen: el subministrament i emmagatzematge de materials (bandes, separadors, pals, cargols i captafars a fixar); el replanteig de les alineacions; el muntatge i desmuntatge de les senyalitzacions d'obra; l'aportació i actuació de maquinària per clavar pals i soldar perfils a planxes; la presentació de separadors sobre els pals amb fixació fluixa; la fixació de les bandes als separadors, si s'escau; l'anivellació i aplomat de les bandes; l'estrenyiment dels cargols per a la fixació acabada; i la col·locació de captafars on correspongui.

- Terminal en cua de peix.

Inclou el subministrament de les peces especials; el transport a obra; la presentació sobre la barrera ja muntada; la fixació amb els cargols; i la col·locació de captafars, si s'escau.

- Terminals curts i llargs.

Inclouen les operacions esmentades per a la barrera de seguretat metàl·lica, però adaptades a les particularitats pròpies dels terminals, com apareix a la denominació de les unitats i als Plànols.

Totes aquestes unitats d'obra inclouen també tots els treballs i mitjans auxiliars necessaris per acabar-les amb la qualitat demanada i en el termini contractat, i el manteniment fins a la recepció provisional.

### 3.8.3.a.- Fonaments de tanques de seguretat.

Els pals es fonamentaran per enclavament en el terreny, salvat que la duresa d'aquest ho faci impossible o que la seva resistència sigui insuficient. Per a distingir aquest últim cas, abans de col·locar la tanca es realitzarà un assaig "in situ" sobre el pal enclavat aïllat, consistent a aplicar-li una força paral·lela al terreny i perpendicular a la direcció de la circulació adjacent, dirigida cap a l'exterior de la carretera, i amb el punt d'aplicació a 55 cm per sobre del nivell del terreny, i en mesurar el desplaçament de l'esmentat punt d'aplicació i de la secció del pal a nivell del terreny. Aquesta força s'anirà incrementant fins que el desplaçament del punt d'aplicació arribi a 45 cm.

Es considerarà que la resistència del terreny és adequada si s'acompleixen simultàniament les dues condicions següents:

- La força que produeix un desplaçament del seu punt d'aplicació igual a 25 cm és superior a 8 KN.
- Per un desplaçament del punt d'aplicació de la força igual a 45 cm, el desplaçament del pal a nivell del terreny és inferior a 15 cm.

En terrenys d'escassa resistència es farà un calaix a tot el llarg de la línia de fonaments dels pals, en una amplada de 50 cm i una profunditat de 15 cm, i aquest calaix es reblirà amb formigó HA-25/B/20/II a, disposant prèviament una armadura de 4 Ø 12, amb estreps de Ø 8 cada 50 cm, tota amb barres corrugades B-50. Es deixaran caixetins quadrats de 20 cm de cantell, en el centre de la biga armada, per a clavar-hi els pals a través d'aquests. Es disposaran junts transversals de formigonat a intervals de 12 m, en correspondència amb un quart d'una tanca. Els caixetins es rebliran amb sorra amb una capa superior impermeabilitzant.

En terrenys durs no aptes per a clavar, el pal s'allotjarà en un forat de diàmetre adequat a les mesures transversals d'aquest (120 mm per a C-100) i 450 mm de profunditat mínima. Aquest forat es podrà fer per perforació en massissos petris, o emmotllant un tub en un massís cúbic de formigó HA-25/B/20/II a, de 50 cm de cantell, en els altres casos. El pal s'ajustarà amb falques i els forats es rebliran amb sorra amb una capa superior impermeabilitzant, però en cap cas es reblirà el forat amb formigó.

PROJECTE D'INSTAL·LACIÓ D'UNA ÀREA DE SERVEI A L'EIX TRANSVERSAL  
CARRETERA C-25 DE LLEIDA A GIRONA  
AL MUNICIPI DE VILOBÍ D'ONYAR  
PPTP

Si l'estructura que sustenta el parapet té dimensions verticals i resistència suficients, per exemple murs de formigó, es podran allotjar els pals en forats (perforats o emmotllats) de diàmetre adequat al pal (120 mm per a C-100) i 450 mm de profunditat mínima, ajustant-los amb falques i reblerts de sorra, sense omplir el forat de formigó en cap cas.

En cas contrari, com acostuma a passar en taulers de ponts, els pals tindran un peu format per una xapa soldada de 15 mm de gruix, amb quatre forats. El peu se subjectarà, mitjançant quatre femelles M16, a quatre espàrrecs verticals M16, amb ancoratges per a tracció de 22 kN amb longitud mínima de 200 mm. Els ancoratges seran solidaris de l'estructura, bé per haver estat col·locats en formigonar-la, bé perquè s'hi hagin perforat forats i s'hagin fixat amb un adhesiu o per expansió.

Si l'estructura de mur de maçoneria no té prou resistència, es col·locarà a sobre una biga de formigó HA-25/B/20/II a, de secció 50 x 50 cm i armada amb 8 Ø 12, amb estreps Ø 8 cada 20 cm, per a allotjar-hi els ancoratges de la mateixa manera que al paràgraf anterior.

#### 3.8.3.b.- Execució.

Les bandes portaran els elements d'unió especificats als plànols i la superposició es farà en el sentit del tràfic.

En el cas de la instal·lació de barreres en obres de fàbrica, la separació dels pals serà de dos metres (2 m), per això, es situarà un pal al centre del mateix i es practicarà a la barrera ja instal·lada, el forat necessari per a la seva unió a l'amortidor.

Es col·locaran bandes especials de la longitud necessària, fabricades a mida, fins a una màxima de quatre metres i vuitanta centímetres (4,80 m), si per causes especials no és possible la instal·lació de la mida normalitzada de banda en algun punt.

#### 3.8.3.b.1.- Pals soldats a xapa a obres de fàbrica:

La soldadura serà de qualitat tres (3) com a mínim i consistirà en un cordó continu de gruix mínim de quatre mil·límetres (4 mm) amb elèctrode bàsic tipus E.2.4.5.B.

El Contractista haurà de prendre les precaucions necessàries per evitar la deformació dels pals o danys al recobriments, deguts al transport o a la instal·lació.

El Director de l'Obra podrà modificar el sistema de fixació introduint les variants que consideri oportunes a fi d'aconseguir una fixació del pal adequada a cada cas.

### 3.8.3.c.- Control d'execució.

Inclou el control dels elements constitutius aplegats i el control de la unitat acabada.

El Contractista remetrà diàriament al Director d'Obra un part d'execució al que farà constar:

- Data d'instal·lació.
- Localització de l'obra.
- Nombre d'elements instal·lats, tipus per tipus.
- Situació de les barreres de seguretat.
- Observacions i incidències que al parer del Director d'Obra poguessin influir en les característiques i/o la durabilitat de les barreres de seguretat instal·lades.

Caldrà comprovar la marca o referència dels elements aplegats constitutius de les barreres per a verificar es corresponen amb la classe i qualitat acceptada pel Director d'Obra.

Els materials se comprovaran per fraccionament en lots. Cada lot tindrà el nombre d'elements de cada tipus que entrin en 2.000 m de barrera acabada. Sobre ells es faran els mateixos assaigs esmentats en aquest Plec per a acceptar els subministraments. Aplicant els mateixos criteris esmentats aleshores, es rebutjarà o acceptarà cada lot. Els lots rebutjats, hauran de desmuntar-se i substituir totes les peces dels tipus que hagin aparegut com defectuosos, cas de que ja fossin muntats, o treure-los de l'aplec i substituir-los per altres, tot a càrrec del Contractista. Sobre els materials nous, es faran les comprovacions corresponents abans d'admetre-los.

### 3.8.3.d.- Garantia.

Tots els elements constitutius de les barreres de seguretat que no hagin segut objecte d'arrencament, ruptura ni deformació per l'acció del trànsit, fabricats i instal·lats amb caràcter permanent segons les normes aplicables i aquest Plec, així com conservats regularment d'acord amb les instruccions del fabricant, tindran una garantia mínima de tres (3) anys comptats des de la data de fabricació, i de dos anys i mig (2,5) des de la d'instal·lació.

El Director d'Obra prohibirà la instal·lació d'elements fabricats més de sis (6) mesos abans d'ella, i dels que, fabricats dins d'aquest termini, no haguessin estat conservats en condicions adequades d'emmagatzematge.

Cada fabricant subministrador haurà de lliurar al Director d'Obra les instruccions de conservació dels productes proveïts per ell.

### **3.8.4.- Captafars retrorreflectants emprats a la senyalització horitzontal.**

#### 3.8.4.a.- Definició.

Són dispositius de guia òptica emprats generalment com a complement de les marques viàries, capaços de reflectir la major part de la llum incident mitjançant retrorreflectors per tal d'avisar, guiar o informar a l'usuari de la carretera. Poden estar formats per una o més peces i fixar-se a la superfície del paviment mitjançant adhesius, ancoratges o incrustació. La part retrorreflectant serà unidireccional o bidireccional, quedant excloses les ominidireccional.

Els captafars retrorreflectants emprats a la senyalització horitzontal inclouen: l'adquisició dels captafars dels tipus marcats al projecte; el transport a l'obra i emmagatzematge; el replanteig dels llocs on s'han d'instal·lar; la preparació de la superfície on han de fixar-se; l'aplicació de l'adhesiu segons instruccions del fabricant i la presentació i compressió del captafar per produir l'enganxament; tots els treballs i mitjans auxiliars necessaris per acabar les unitats amb la qualitat demanada i en el termini contractat; i el manteniment fins a la recepció provisional.

#### 3.8.4.b.- Control de qualitat.

S'aplicarà als captafars en aplec i a l'obra acabada.

##### 3.8.4.b.1.- Control de recepció dels captafars retrorreflectants.

Es comprovarà l'etiquetat dels captafars en aplec per tal de comprovar és correcta d'acord amb lo assenyalat en aquest plec, i que els materials corresponen als tipus i marques admesos per ser emprats a l'obra.

Els captafars que disposin de la marca "N" d'AENOR o d'un altre segell de qualitat de l'Espai Econòmic Europeu podran emprar-se sense passar aquest control, a judici del Director d'Obra. Pels que no disposin de marca de qualitat, es prepararan dues mostres representatives: una, sobre la que fer els assaigs esmentats en aquest plec, serà enviada a un laboratori acreditat, i l'altra serà guardada pel Director d'Obra per a realitzar assaigs de contrast, si fos necessari.

Cada mostra, mentre la quantitat de captafars a emprar a l'obra sigui de menys de 20.000 unitats, estarà formada per tres (3) captafars de cada tipus a emprar; en superar aquella quantitat, la mostra serà de tres (3) unitats per cada deu mil (10.000).

Tots els captafars aplegats d'un tipus del que els inclosos a la mostra presa i assajada no compleixin les característiques exigides de fotometria, colorimetria, coeficient de retrorreflexió, factor de lluminància i resiliència, seran rebutjats i solament podran presentar-se a una nova inspecció si el subministrador, pel mitjà del Contractista, acredités haver examinat totes les unitats aplegades, i apartat totes les defectuoses.

#### 3.8.4.b.2.- Part diari d'execució.

El Contractista facilitarà al Director d'Obra cada dia de treball un part on farà constar:

- Data.
- Localització de l'obra i estat de la superfície.
- Nombre i característiques dels captafars instal·lats.
- Tipus de captafars i sistemes de fixació emprats.
- Observacions i incidències durant la instal·lació que, al parer del Director d'Obra, poguessin afectar les característiques i la durabilitat dels captafars.

#### 3.8.4.b.3.- Control de la unitat acabada.

Al llarg del període de garantia es faran controls periòdics per determinar el nombre de captafars desplaçats respecte a la posició inicial que tenien sobre el paviment.

L'obra serà dividida en trams de control, en un nombre variable segons el volum de captafars instal·lats.

Es rebutjaran tots els captafars instal·lats a un tram de control quan:

- Més del dos per cent (2%) dels captafars no són ben fixats a la superfície del paviment.
- Més de cinc (5) captafars consecutius en alineació recta o més de tres (3) en corba, han perdut llur posició inicial o han sigut eliminats pel trànsit.

Els captafars dels trams rebutjats hauran de ser suprimits, substituïts i col·locats de nou pel Contractista al seu càrrec. Els captafars substitutius seran sotmesos al control de qualitat de recepció ja esmentat, també a càrrec del Contractista.

#### 3.8.4.b.4.- Període de garantia.



Els captafars permanents instal·lats a l'obra d'acord amb les prescripcions d'aquest Plec, estaran garantits per el Contractista durant un període de dos anys i sis mesos (2,5 anys) des de la data de fabricació, o dos (2) anys des de la instal·lació.

Els captafars temporals, en les mateixes condicions, ho seran per nou (9) mesos des de la fabricació, o sis (6) mesos des de la instal·lació.

El Director d'Obra podrà prohibir la instal·lació de captafars fabricats menys de sis (6) mesos abans si han estat mal conservats, i prohibirà la instal·lació dels fabricats més de sis mesos abans de la data per instal·lar-los.

### **3.8.5.- Abalisament.**

#### 3.8.5.a.- Definició.

Són elements d'abalisament retrorreflectants els dispositius de diverses formes, colors i grandàries, instal·lats amb caràcter permanent sobre la calçada o fora de la plataforma, amb la finalitat de:

- reforçar la capacitat de guia òptica proporcionada pels elements de senyalització tradicionals (marques viàries, senyals i cartells verticals de circulació),
- advertir de les corrents de circulació possibles,
- no produir danys greus als vehicles que els colpegin,
- reflectir la major part de la llum incident (generalment procedent dels fanals dels vehicles) en la mateixa direcció d'aquesta però en sentit contrari.

Els tipus d'elements d'abalisament retrorreflectants als que es refereix l'article 703 del PG-3 contingut a l'O.M. de 28 de desembre de 1.999 (B.O.E. de 28 de gener de 2.000), article al que deuran subjectar-se, són: pannells direccionals, fites d'aresta, fites de vèrtex i balises cilíndriques.

#### 3.8.5.a.1.- Pannells direccionals.

Són, d'una manera generalitzada, dispositius implantats amb l'objecte de guiar als usuaris de les carreteres o indicar un perill específic. Poden ser emprats en abalisaments tant siguin temporals com permanents.

Deuran disposar de la marca "N" d'AENOR. Les característiques de les parts no reflectants i de les reflectants, les exigències per admetre l'ús dels que no disposin de la marca AENOR i els mètodes de control son els ja esmentats per als senyals verticals retrorreflectants en aquest Plec.

Inclouen materials i operacions semblants als esmentats a propòsit de les plaques de senyalització vertical, i al quadre de Preus nº 1 van plegats amb aquestes unitats, com també els pals de suport.

#### 3.8.5.a.2.- Fites d'aresta.

Les fites d'aresta són elements d'abalisament col·locats verticalment fora de la plataforma de la carretera i constituïts per: pal blanc; franja negra (no existeix al tipus III); materials retrorreflectants i elements d'ancoratge.

Les fites d'aresta compliran les condicions dimensionals i físiques assenyalades a la norma UNE 135 362.

Les dels tipus I i II tindran una alçada màxima, abans de col·locades, de 1.550 mm, i les del tipus III una alçada mínima de 725 mm.

Inclouen: l'adquisició, transport a l'obra i emmagatzematge; el replanteig; el muntatge i desmuntatge de la senyalització d'obres; la preparació del terreny per a ancorar-les, o de les barreres de seguretat o murs si s'escau; l'aplomat i orientació final; tots els treballs i mitjans auxiliars necessaris per deixar-les en les condicions demanades i en el termini contractat; i el manteniment fins a la recepció provisional.

#### 3.8.5.a.3.- Fites de vèrtex

Les fites de vèrtex per abalisament de divergències, són dispositius de forma semicilíndrica en la cara frontal, la que conté dos triangles isòsceles oposats per llurs bases suggerint amb llurs vèrtex les dos direccions divergents de circulació, i rematat a la part superior amb arestes paral·leles als costats superiors del triangles. Aquest triangles poden ser inserits a la mateixa superfície semicilíndrica, o en una superfície paral·lela lleugerament deprimida respecte de la primera amb una depressió màxima d'un centímetre (1 cm) de la cara frontal.

El cos de la fita serà sempre de color verd i podrà ésser o no recobert de material retrorreflectant verd. Els triangles isòsceles seran sempre de material retrorreflectant blanc.

Les fites d'entre 1 m i 1,20 m de diàmetre, tindran les mesures de la figura 1 de la norma UNE 135 360; i les fites de diàmetre entre 1,70 m i 2 m, les de la figura 2 de l'esmentada norma.

Inclouen: l'adquisició, transport a obra i emmagatzematge; la col·locació i retirada de la senyalització d'obra; el replanteig; la preparació de la superfície del paviment on hagin de col·locar-se; l'execució dels ancoratges d'acord amb les instruccions del fabricant; la presentació, aplomat i subjecció als ancoratges de les fites de vèrtex, i el manteniment fins a la recepció provisional.

#### 3.8.5.a.4.- Balises cilíndriques.

Les balises cilíndriques són concebudes per a ser emprades en abalisaments permanents, per tal de reforçar qualsevol mesura de seguretat i provocar un efecte dissuasori del seu franquejament.

Per si mateixes no deuen constituir un obstacle perillós ni impossible de franquejar.

Són elements de geometria general cilíndrica, podent presentar o no estrangulaments, fabricats de material flexible, capaç de recuperar la forma inicial en ser sotmès a esforços deformants. Per a instal·lar-los, son fixats per llurs bases. Per les característiques de massa pròpia i flexibilitat poden ser franquejats per un vehicle sense produir-li danys i remanent a llurs llocs originals després del pas del vehicle.

L'alçada H de les balises serà compresa entre 450 i 800 mm.

El diàmetre D del cos, entre 95 i 215 mm.

La relació H/D haurà de ser sempre  $\geq 3,75$ .

Cada balisa disposarà de dos zones retrorreflectants formades per bandes rectangulars donant la volta a la balisa, que ocuparan les zones d'estrangulament, si les té. L'amplada de cadascuna de les zones retrorreflectants  $R \geq 0,13 * H$ , la distància entre eixos de zones  $d = 2 * R$ , i la distància des de la part inferior de la banda inferior a terra  $h = 3 * R$ .

Inclouen: l'adquisició, transport a obra i emmagatzematge; la col·locació i retirada de la senyalització d'obra; el replanteig; la preparació de la superfície del paviment on hagin de col·locar-se; l'execució dels ancoratges d'acord amb les instruccions del fabricant; la presentació, aplomat i subjecció als ancoratges de les fites de vèrtex, i el manteniment fins a la recepció provisional.

#### 3.8.5.a.5.- Captafars sobre barrera metàl·lica.

El substrat i la làmina retrorreflectant compliran les condicions imposades pels materials de les lames de cartells verticals retrorreflectants.

La superfície reflectant de cada captafar, serà de cinquanta fins a seixanta centímetres quadrats (50-60 cm<sup>2</sup>) i de nivell de reflectància R2.

No constitueixen unitat d'obra, però van inclosos a la barrera de seguretat.

### 3.8.5.b.- Col·locació

#### 3.8.5.b.1.- Pannells direccionals de xapa d'acer galvanitzada.

Seràn sustentats en pals semblants als dels senyals de circulació, fonamentats en formigó, i deuran resistir una càrrega uniforme sobre el panell de  $200 \text{ kg/m}^2$ .

#### 3.8.5.b.2.- Fites d'aresta.

Els elements d'ancoratge asseguraran una altura de l'extrem superior de la fita d'aresta sobre el nivell de la calçada de 105 cm.

Si l'ancoratge és fet a terra, una vegada col·locada la fita verticalment serà ancorada passant una vareta pel forat que hi ha a 250 mm de l'extrem inferior i es compactarà la terra al seu voltant de manera a garantir la verticalitat i immobilitat.

Si es fa sobre roca, formigó o un altre element de característiques semblants, la fita s'assegurarà mitjançant una peça metàl·lica galvanitzada al seu extrem inferior.

Si es fa sobre qualsevol altre tipus d'element (mur, barrera rígida;...) la fita disposarà d'una peça de fixació adient.

#### 3.8.5.b.3.- Captafars.

La instal·lació de captafars es realitzarà en els dos marges de cada calçada, essent de color ambre els de l'esquerra en el sentit de circulació i blancs els de la dreta.

La separació dels reflectants serà de vint metres (20 m) en la secció normal de la via de circulació i de quatre metres (4 m) en les estructures.

Quan hi hagi barrera, el reflectant es col·locarà al centre geomètric de la barrera de seguretat simple, de manera que quedi a cinquanta-cinc centímetres (55 cm) d'alçada; o sobre la banda inferior, en el cas de doble barrera, quedant per tant a quaranta-cinc centímetres (45 cm) d'alçada.

#### 3.8.5.b.4.- Fites de vèrtex i balises cilíndriques.

Aquests elements deuen ancorar-se al paviment. Aleshores estaran proveïts de dispositius d'ancoratge que assegurin la fixació permanent per llurs bases i que, en cas d'arrencament, trencament o deformació, no es produeixi cap perill pel trànsit, ni per la fita o balisa, ni pels dispositius d'ancoratge que poguessin romandre sobre la calçada.

#### 3.8.5.c.- Control de qualitat.

S'aplicarà sobre els panells direccionals, fites d'aresta, fites de vèrtex, balises cilíndriques i captafars, en aplecs i instal·lats.

Cada dia de treball, el Contractista facilitarà al Director d'Obra un part d'execució on figuraran els conceptes següents, com a mínim:

- Data d'instal·lació.
- Localització de l'obra i estat de la superfície.
- Nombre d'elements d'abalisament retrorreflectants instal·lats classificats per tipus: panells direccionals, fites d'aresta, fites de vèrtex, balises cilíndriques i captafars.
- Situació dels elements d'abalisament retrorreflectants.
- Observacions i incidències que, a judici del Director d'Obra, poguessin influir en les característiques i durabilitat dels elements instal·lats.

#### 3.8.5.c.1.- Control de recepció.

Cada partida d'elements d'abalisament arribada a l'obra anirà acompanyada d'un albarà on apareguin les dades següents:

- Nom i adreça de l'empresa subministradora.
- Data del subministrament.
- Identificació de la fàbrica productora.
- Identificació del vehicle que els ha transportat.
- Quantitat subministrada i designació de la marca comercial de cada tipus d'element.
- Certificat acreditatiu del compliment de les especificacions tècniques obligatòries i/o document acreditatiu del reconeixement de la marca, segell o distintiu de qualitat, de cada subministrament, si s'escau.

Se comprovarà la marca o referència dels materials aplegats, per a verificar se corresponen amb la classe i qualitat aprovades per ésser emprades a l'obra.

Si els materials disposen de document acreditatiu del reconeixement de marca, segell o distintiu de qualitat, no caldrà fer cap control complementari, si el Director d'Obra no disposés altra cosa. En cas contrari, es procedirà de la manera assenyalada en aquest mateix Plec en parlar dels materials, per a admetre l'ús i el subministrament.

#### 3.8.5.c.2.- Control de la unitat acabada.

El Director d'Obra podrà ordenar realitzar els assaigs no destructius de comprovació de característiques dels elements instal·lats descrits a la norma UNE 135 352, tant si els elements disposaven d'un segell de qualitat com si no, establint una mostra de cada tipus d'elements amb el mateix criteri esmentat per quan eren en aplec.

Caldrà definir per a cada element de la mostra comprovada:

- Característiques generals.
  - Tipus d'element i descripció segons el Reglament General de Circulació R.D. 13/1992 de 31.01.92, per a l'aplicació i desenvolupament del text articulat de la Llei sobre Trànsit, Circulació de vehicles a Motor i Seguretat Viària.
  - Localització de l'emplaçament:
    - Carretera
    - PK
    - Sentit
    - Marge
- Nom del fabricant i data de fabricació, segons norma UNE 135 332.
- naturalesa del substrat (polimèric o metàl·lic).
- Dimensions.
- Identificació dels materials retrorreflectants i no reflectants (tipus, color, nivell), segons norma UNE 135 332.
  - Identificació visual dels materials retrorreflectants amb logotip i nivell, segons norma UNE 135 332.
  - Observacions.
- Ancoratges, pals sustentadors i cargoleria, segons normes UNE 135 312 i 135 314.
  - Pals:

PROJECTE D'INSTAL·LACIÓ D'UNA ÀREA DE SERVEI A L'EIX TRANSVERSAL  
CARRETERA C-25 DE LLEIDA A GIRONA  
AL MUNICIPI DE VILOBÍ D'ONYAR  
PPTP

- Nombre
- Secció
- Tipus de perfil
- Fabricant i data de fabricació
- Observacions
- Cargoleria (cargols, volanderes i femelles):
  - Nombre
  - Observacions
- Ancoratges:
  - Nombre
  - Tipus
  - Observacions.
- Aspecte i estat físic general:
  - Rascades
  - Cops
  - Abonyegaments
  - Enfarinats
  - Despreniments
  - Corrosions
  - Altres desperfectes
- Característiques de les zones retrorreflectants:
  - Coordenades cromàtiques (x, y)
  - Factor de lluminància,  $\beta$  en tant per u
  - Coeficient de retrorreflexió, en  $\text{cd} \cdot \text{lx}^{-1} \cdot \text{m}^{-2}$
- Característiques de les zones no retrorreflectants:
  - Coordenades cromàtiques (x, y)
  - Factor de lluminància,  $\beta$  en tant per u
  - Lluentor especular, en %
- Gruix de plaques i lamel·les:
  - Xapa d'acer galvanitzat  $\geq 1,8$  mm
  - Lamel·les d'acer galvanitzat  $\geq 1,2$  mm
  - Lamel·les d'alumini extrusionat  $\geq 2,5$  mm
- Característiques dels elements de sustentació i ancoratge:
  - A la cargoleria: aspecte superficial de cargols, volanderes i femelles.



- Als pals: aspecte superficial i gruix mig del recobriment galvanitzat.

Seràn refusats tots els elements instal·lats d'un tipus, i hauran d'ésser desmuntats, substituïts i muntats a càrrec del Contractista, quan:

- el 20% dels continguts a la mostra tinguin dimensions fora de toleràncies o no presentin clarament llegibles les marques d'identificació exigides;
- més del 10% dels continguts a la mostra no compleixin les condicions de color, lluminància i retrorreflexió marcades en aquest Plec al capítol dels materials,
- més del 10% dels continguts a la mostra presentin defectes corresponents a "aspecte i estat físic general" especificats a la norma UNE 135 352:.

Abans de llur instal·lació, els elements substitutius hauran de subjectar-se al control de recepció ja esmentat.

#### 3.8.5.d.- Període de garantia.

Tots els elements de l'abalisament hauran d'estar garantits pel Contractista per un mínim de tres (3) anys a comptar des de la data de fabricació, o de dos anys i mig (2,5) des de la d'instal·lació, quan hagin estat instal·lats d'acord amb les condicions d'aquest Plec, i mantinguts d'acord amb les indicacions del fabricant, i no hagin sofert trucs ni cops del trànsit, ni hagin estat arrancats per ell.

El Director d'Obra prohibirà la col·locació d'elements fabricats més de sis (6) mesos abans de la data d'instal·lació, per bones que haguessin segut les condicions de conservació i emmagatzematge, i podrà rebutjar els elements que, tot i havent estat fabricats dins del termini esmentat, no hagin estat emmagatzemats en condicions adients.

#### 3.8.6.- Pretils

Els pretils a disposar a totes les estructures i murs compliran les disposicions de l'Ordre Circular 321/95 T i P i les directrius de la 'Nota de Servicio1/95 S.G.C.' de la Direcció general de Carreteres del Ministeri d'Obres Públiques.

Els pretils a disposar a cada estructura estan totalment definits en els corresponents plànols del Document num. 2.

Aquesta unitat d'obra inclou totes les operacions següents:

- Subministrament de la peça prefabricada i dels seus elements d'ancoratge

PROJECTE D'INSTAL·LACIÓ D'UNA ÀREA DE SERVEI A L'EIX TRANSVERSAL  
CARRETERA C-25 DE LLEIDA A GIRONA  
AL MUNICIPI DE VILOBÍ D'ONYAR  
PPTP

- Encofrat i desencofrat de la part de pretil formigonada 'in situ'
- Armadures i formigó
- Montants i passamà metàl·lic
- Tractament antioxidant de les parts metàl·liques i pintat amb dues capes segons la tonalitat fixada pel Director de les Obres.
- Captafars.
- Qualsevol altre material u operació auxiliar necessari per a la correcta realització del pretil.

### **3.9.- Obres diverses**

#### **3.9.1.- Impermeabilització de taulers.**

- Definició.

Aquesta unitat compren els treballs i materials necessaris per a l'impermeabilització de taulers de pons mitjançant una barreja de màstic betum-cautxú en calent i inclou:

- Les operacions de neteja de la superfície a impermeabilitzar.
- Els materials necessaris per a l'execució de la capa d'impermeabilització.
- El subministrament, emmagatzematge i conservació en obra d'aquests materials.
- Qualsevol treball, maquinària, material o element auxiliar necessari per a la correcta i ràpida execució d'aquesta unitat d'obra.

- Materials.

Betum: tipus B 40/50

Filler: obtingut de roca calcària sana, no podrà contenir elements inflables ni orgànics. Haurà de passar 100% pel tamís 0,315 mm i un 80% pel tamís 0,08 mm.

Additius: s'emprarà pols de cautxú natural no vulcanitzat, amb un contingut del 40% de matèria inert.

Emprimació de superfície: emulsió bituminosa EA1-1.

Malla de fibra de vidre amb separació entre malles entre 4 x 6 mm i 6 x 8 mm.

PROJECTE D'INSTAL·LACIÓ D'UNA ÀREA DE SERVEI A L'EIX TRANSVERSAL  
CARRETERA C-25 DE LLEIDA A GIRONA  
AL MUNICIPI DE VILOBÍ D'ONYAR  
PPTP

A la composició de màstic betum-cautxú, els materials hauran de mantenir-se dins dels límits que a continuació s'indiquen:

BETUM 20,0 a 30,0% en pes.

CAUTXÚ 1,5 a 1,8% en pes.

FILLER 70,0 a 75,0% en pes.

Temperatura: Es determinarà la temperatura de la mescla amb termòmetres el grau d'exactitud dels quals estigui comprès en  $\pm 2,5^{\circ}\text{C}$ .

Cisterna: Les parets de la cisterna abans de procedir a la mescla, hauran d'estar netes i exemptes de crostes i altres impureses.

No serà introduït a la mescla betum-filler, el cautxú mentre aquelles no arribin a una temperatura entre  $190^{\circ}\text{i } 210^{\circ}\text{C}$ . i hagin desaparegut els grumolls de la mescla en la seva totalitat.

La temperatura de la mescla en cap moment sobrepassarà els  $230^{\circ}\text{C}$ .

En el moment de la seva aplicació el màstic haurà d'estar exempt de grumolls.

Sigui quin sigui el mode de preparació, el punt d'estovament (anell i bola) haurà d'estar comprès entre:  $90^{\circ}\text{i } 125^{\circ}\text{C}$ .

El punt d'estovament (anell i bola) haurà de ser controlat:

a) Quan la preparació del màstic es realitza "in situ"

- Per amassada, justament abans de l'addició del cautxú.
- Al principi de l'aplicació del màstic, un cop per dia com a mínim.

b) En cas de màstic prefabricat:

- Per amassada abans de l'addició del cautxú.
- Un cop, per dia al menys a l'inici de la col·locació en obra.

La temperatura i temps de cocció de cada amassada hauran de ser controlades constantment i fins a acabar la col·locació.

- Execució.

En cas de preveure una capa de regularització del tauler, convé efectuar-la, prèviament a l'impermeabilització, a l'objecte d'aconseguir efectuar la mateixa sobre una superfície uniforme i amb pendents que afavoreixin l'evacuació de l'aigua i evitin les concavitats que la puguin retenir.

L'estès del màstic serà manual:

Un cop netejada i seca la superfície del tauler del pont, serà emprimada la superfície a tractar amb emulsió bituminosa EAL-1, estesa per polvorització i dotació mitja de lligant de 0,250 kg/m<sup>2</sup>, i en cap cas superior a 0,5 kg/m<sup>2</sup>, s'estendrà tela de vidre, amb una obertura de malles compresa entre 4 x 6 mm i 6 x 8 mm, neta de betum i col·locada sense solució de continuïtat.

Haurà de ser estesa sobre la capa d'emprimació estant aquesta encara fresca.

Aquest aïllament mono-capa s'emprarà, fonamentalment en aquells ponts on el tauler dels quals presenti una superfície llisa i uniforme.

L'aïllament bicapa, serà d'ús, en aquells casos en els quals les superfícies a segellar es presentin rugoses en excés.

La utilització d'una o dues capes, estarà sotmès en tot cas a allò que sobre el particular indiqui l'Enginyer Director.

En cas d'aïllament bicapa, serà col·locada la segona en sentit perpendicular a la primera

La temperatura del màstic en el moment de l'estès estarà compresa entre 200° i 220°C.

Un cop estès el màstic bituminós no es permetrà el pas de vehicles o maquinària sobre aquest mentre no s'hagi col·locat la capa de trànsit. Igualment no es permetrà l'aplec de materials i el treball o pas sobre aquest.

### **3.9.2.- Planxa de porexpan.**

- Definició.

Aquesta unitat d'obra compren:

- El subministrament de les planxes de porexpan.
- El tallat d'aquestes a les mesures de les superfícies on s'aplica.
- La part proporcional de material de retalls no aprofitable.

PROJECTE D'INSTAL·LACIÓ D'UNA ÀREA DE SERVEI A L'EIX TRANSVERSAL  
CARRETERA C-25 DE LLEIDA A GIRONA  
AL MUNICIPI DE VILOBÍ D'ONYAR  
PPTP

- La col·locació de les planxes i fins i tot els elements de fixació.
- Qualsevol treball, maquinària, material o element auxiliar necessari per a la correcta i ràpida execució d'aquesta unitat d'obra.

- Execució.

Els junts de porexpan es col·locaran als llocs indicats als plànols o a on ordeni l'Enginyer Director de les Obres.

Els materials i toleràncies de col·locació compliran les condicions que assenyala el PG-3.

La subjecció de les planxes es podrà realitzar amb grapes, spitts o filferros i en el seu cas es dotaran dels elements de rigidització necessaris per a que no es moguin ni deformin durant el subsegüent procés de formigonat.

### **3.9.3.- Tanca exterior.**

- Definició.

A ambdós costats de la calçada es col·locarà la tanca de tancament, d'acord amb allò indicat al Document núm. 2: plànols.

- Replanteig.

El replanteig de la tanca s'efectuarà a ambdós costats de la carretera i en tota la longitud d'aquesta, efectuant-ho a tres metres (3 m) de la distància del peu del terraplè de la calçada, en els casos de dubte, es seguiran les indicacions que dicti el Director de l'Obra.

La distància per al replanteig de pals intermedis serà de sis metres (6 m), per als pals principals d'extrem o de centre serà de noranta sis metres (96 m).

Els punts de replanteig es marcaran mitjançant el clavament de sòlides estaques, prenent la responsabilitat el Contractista de la conservació dels anomenats punts.

El replanteig de la tanca correrà a càrrec del Contractista, essent responsable del replanteig general i replanteig parcials, havent de subministrar al Director de l'Obra tota la informació que sigui necessària per a la correcta realització de les obres.

Del resultat del replanteig s'aixecarà una acta, que signaran per triplicat el Director de l'Obra i el contractista, havent de constar en ella si es pot procedir a l'execució de l'obra.

- Execució de fonaments i col·locació de pals.

Comprendrà els següents treballs:

PROJECTE D'INSTAL·LACIÓ D'UNA ÀREA DE SERVEI A L'EIX TRANSVERSAL  
CARRETERA C-25 DE LLEIDA A GIRONA  
AL MUNICIPI DE VILOBÍ D'ONYAR  
PPTP

Excavació per a fonaments de pals.

Els clots es centraran en la llargada de la línia de la tanca, per als pals intermedis s'executaran a sis metres (6 m) de distància entre eixos i els clots per a pals principals d'extrem, centre o per a canvis de direcció o rasant, s'executaran a noranta sis metres (96 m) de distància entre eixos.

Les dimensions de l'excavació de fonaments de pals serà de quaranta per quaranta per quaranta (40 x 40 x 40 cm), la separació dels fonaments, segons el Director de l'Obra.

Les terres procedents de l'excavació en fonaments es repartiran "in situ", degudament anivellada o en el seu cas, es transportarà a l'abocador.

El formigó a emprar en fonament serà del tipus HM-20.

#### **3.9.4.- Proves de càrrega.**

- Vehicles.

Els vehicles a emprar seran de pes i dimensions tals que assimilin al màxim possible el tren de càrregues que formen, al del projecte.

- Execució.

El comportament resistent de les estructures enfront del tren de càrregues utilitzat en la prova es comprovarà per mitjà de l'amidament de les fletxes netes verticals, reals, aconseguides durant la seva execució, i la seva comparació amb les teòriques obtingudes en el projecte de la prova de càrrega.

En cas que en dit amidament i comparació sorgessin dubtes raonables sobre el bon comportament de l'estructura, l'Enginyer Director podrà exigir el mesurament de formacions en determinades fibres o la determinació dels girs reals dels suports a fi de comparar-los amb els seus valors teòrics deduïts del càcul.

El mesurament dels corriments verticals s'efectuarà transversalment, almenys en dos punts de la secció transversal del tauler, i longitudinalment es mesuraran als suports i a la secció central de cadascuna de les obertures.

#### **3.9.5.- Elements prefabricats**

El Contratista de l'Obra lliurarà al Director de les Obres per a la seva aprovació els plànols i memòria de càlcul completa de tots els element prefabricats. A la memòria hauran de constar, a més a més de les dimensions, característiques i disposició dels materials, l'esquema estructural considerat, la definició de

PROJECTE D'INSTAL·LACIÓ D'UNA ÀREA DE SERVEI A L'EIX TRANSVERSAL  
CARRETERA C-25 DE LLEIDA A GIRONA  
AL MUNICIPI DE VILOBÍ D'ONYAR  
PPTP

les hipòtesis de càrrega, incloses les de muntatge, i els càlculs complets d'esforços i de dimensionament de l'armadura i de comprovació de la fissuració en aquells cassos que s'escaigui a judici del Director de les Obres. Igualment hi hauran de constar les proves de càrrega a relaitzar. També haurà de lliurar totes les dades que es sol·licitin referents al control de qualitat dels materials del prefabricat.

### **3.9.6.- Impermeabilització basses**

Aquesta unitat d'obra consisteix en el subministrament de la membrana impermeabilitzant definida a l'apartat 2.9.9 i la seva col·locació, incloent la unió entre les membranes.

La unió entre les membranes es realitzarà soldant mitjançant la interposició d'una cinta no vulcanitzada, per un procés de temperatura i presió. La junta haurà de garantir la impermeabilitat i haurà d'acomplir les mateixes prescripcions tècniques que la resta de la membrana.

El gruix de la membrana prevista en el present projecte és de 1,2 mm.

### **3.9.7.- Tubs de poliester reforçats amb fibra de vidre**

Aquesta unitat d'obra inclou el subministrament dels tubs, la seva col·locació, la formació de les juntes, colces i peces especials.

### **3.9.8.- Paraments de terra armada**

En aquesta unitat d'obra s'inclou:

- Subministrament i col·locació de totes les peces prefabricades i els seus elements de fixació, incloent les armadures, i elements auxiliars, com peces especials de cantonada i de coronació.
  
- Extensió i compactació de les terres en el seu trasdòs segons les prescripcions establertes en aquest mateix plec.

#### **4.- AMIDAMENT I ABONAMENT.**

##### **4.1.- Moviment de terres.**

##### **4.1.1.- Treballs preliminars.**

###### 4.1.1.a.- Aclariment i esbrossada.

L'amidament es farà per metres quadrats (m<sup>2</sup>) realment aclarits i esbrossats mesurats sobre la projecció horitzontal del terreny. Aquesta unitat inclou també l'arrencada d'arbres, arbusts, soques, brossa i runes, així com la càrrega i transport dels productes a dipòsit o abocador. En cas d'utilització d'abocador, el contractista no podrà abocar material procedent de l'obra sense que prèviament estigui aprovat l'abocador pel director de l'obra i per la comissió de seguiment mediambiental, en el cas que estigui constituïda..

S'abonarà segons el preu corresponent establert al Quadre de preus.

###### 4.1.1.b.- Enderrocs i demolicions.

L'amidament s'efectuarà per metres cúbics (m<sup>3</sup>) de volum exterior enderrocat, inclosa coberta, buit i massís, realment executats en obra, en el cas d'edificacions i per metres cúbics (m<sup>3</sup>) realment enderrocats i retirats del seu emplaçament, mesurats per diferència entre les dades inicials, preses immediatament abans d'iniciar-se l'enderroc i les dades finals, preses immediatament després de finalitzar el mateix, en el cas d'enderroc de massissos.

En el cas de paviments, es mesuraran els metres quadrats (m<sup>2</sup>) en planta realment executats.

No seran objecte d'abonament independent la càrrega i transport a dipòsit o abocador dels productes resultants per considerar-se inclosos a les unitats d'enderroc. En cas d'utilització d'abocador, el contractista no podrà abocar material procedent de l'obra sense que prèviament estigui aprovat l'abocador pel director de l'obra i per la comissió de seguiment mediambiental, en el cas que estigui constituïda..

L'abonament dels enderroc es farà segons el tipus de que es tracti, segons els preus unitaris establerts al Quadre de Preus.

###### 4.1.1.c.- Escarificat, rassanteig i compactació.



Aquesta unitat s'entén inclosa en el preu del m<sup>2</sup> de preparació de la base d'assentament del terraplè, i per tant, no donarà dret a abonament independent.

4.1.1.d.- Escarificació i compactació de fermes existents.

Aquesta unitat s'abonarà per metres quadrats (m<sup>2</sup>) realment executats, mesurats sobre la projecció horitzontal del terreny.

4.1.1.e.- Neteja de paviments existents per rebre nous tractaments.

Aquesta unitat d'obra s'abonarà per metres quadrats (m<sup>2</sup>) de superfície realment netejada amb aigua a presió de paviment bituminós existent.

#### **4.1.2.- Excavacions.**

4.1.2.a.- Excavació de terra vegetal.

L'excavació de terra vegetal es mesurarà per metres cúbics (m<sup>3</sup>), realment excavats mesurats sobre perfils transversals contrastats del terreny.

El preu inclou l'excavació fins a les rasants definides als plànols, o aquelles que indiqui la Direcció d'Obra, càrrega i transport dels productes resultants a abocador, lloc d'utilització, instal·lacions o aplecs, i la correcta conservació d'aquests fins a la seva reutilització. En cas d'utilització d'abocador, el contractista no podrà abocar material procedent de l'obra sense que prèviament estigui aprovat l'abocador pel director de l'obra i per la comissió de seguiment mediambiental, en el cas que estigui constituïda..

El preu inclou, també, la formació dels cavallons que poguessin resultar necessaris, i els pagaments dels cànon d'ocupació que fossin precisos.

Les excavacions de terra vegetal s'abonaran segons el preu unitari establert en el Quadre de Preus.

4.1.2.b.- Excavació en desmunt de l'esplanació.

L'excavació de desmunt de l'esplanació es mesurarà per metres cúbics (m<sup>3</sup>), obtinguts com diferència entre els perfils transversals contrastats del terreny, presos immediatament abans de començar l'excavació i els perfils teòrics de l'esplanació assenyalats als plànols o, quan convingui, els ordenats per l'Enginyer Director, que passaran a prendre's com a teòrics, sense tenir en compte els excessos que respecte als perfils teòrics s'hagin produït.

No seran objecte d'amidament i abonament per aquest article, aquelles excavacions que entrin en unitats d'obra com part integrant d'aquestes.

Els preus inclouen la compactació de la superfície d'assentament del ferm o formació d'esplanada millorada amb sòl seleccionat, l'excavació fins a les rasants definides als plànols, o aquelles que indiqui la Direcció d'Obra, càrrega i transport dels productes resultants a abocador, lloc d'emprament, instal·lacions o aplecs, allisada de talussos i quantes necessitats circumstancials facin falta per a una correcta execució de les obres.

En cas d'utilització d'abocador, el contractista no podrà abocar material procedent de l'obra sense que prèviament estigui aprovat l'abocador pel director de l'obra i per la comissió de seguiment mediambiental, en el cas que estigui constituïda..

El preu inclou les plataformes de treball i maquinària que la Direcció Facultativa consideri necessàries per la seva execució, la formació dels cavallons que poguessin resultar necessaris, i els pagaments dels cànons d'ocupació, indemnitzacions i qualsevol altre tipus de despeses que calguessin per emmagatzematges i abocadors.

El preu és únic per qualsevulla que sigui la naturalesa del terreny i els mitjans d'excavació, i inclou el pretall. El preu a aplicar serà l'ofertat per l'empresa adjudicatària a la licitació considerat el preu " a risc i ventura", independentment del percentatge real de roca i voladura que aparegui a l'obra.

Les excavacions en desmunt s'abonaran segons el preu unitari establert en el Quadre de Preus:

#### 4.1.2.c.- Pretall en talussos.

Les operacions de pretall en les excavacions en desmunt en roca es mesuraran per metre quadrat (m<sup>2</sup>) realment executats, sempre i quan la Direcció d'Obra indiqui expressament l'execució d'aquesta unitat. En la resta de situacions es considera inclòs dins de les unitats d'excavació en desmunt.

L'abonament d'aquesta unitat d'obra es realitzarà segons els preus que figuren en el Quadre de preus.

#### 4.1.2.d.- Excavació de rases, pous i fonaments.

L'excavació en rases, pous i fonaments es mesurarà per metres cúbics (m<sup>3</sup>), obtinguts en l'excavació de rases i pous contínues per a canalitzacions es mesurarà obtinguts trobant el volum del prisma de cares laterals segons la secció teòrica deduïda dels plànols amb el fons de la rasa i del terreny. En excavacions

de fonaments d'estructures i murs es trobarà el volum del prisma de cares laterals verticals, la base inferior dels qual, situada a la cota de fonament, és determinada per la superfície de costats paral·lels, a una distància de cinquanta centímetres (0,50 cm) a cada costat de la sabata contra el terreny i la base superior de la qual és l'intersecció de les cares laterals amb el fons del desmunt, la cota d'esplanació o, en cas d'obres situades fora de desmunt a realitzar, amb el terreny natural.

El volum realment excavat pels talussos i sobreamples reals executats, es considera en tot cas inclòs dins de l'amidament teòrica definida al paràgraf anterior, essent aquesta l'única objecte d'abonament.

Si en obres situades sota un terraplè o dins d'ell, l'Enginyer Director autoritzés l'excavació després de realitzar aquest, l'excavació del terraplè no serà d'abonament.

En el preu corresponent s'inclou l'apuntament i els esgotaments necessaris, el transport de productes sobrants a l'abocador o lloc d'utilització o, en el seu cas, aplec intermedi i la seva posterior càrrega i transport al lloc d'ús i el refinat de la rasa o pou excavat. En cas d'utilització d'abocador, el contractista no podrà abocar material procedent de l'obra sense que prèviament estigui aprovat l'abocador pel director de l'obra i per la comissió de seguiment mediambiental, en el cas que estigui constituïda..

El preu és únic per qualsevulla que sigui la naturalesa del terreny i els mitjans d'excavació. El preu a aplicar serà l'ofertat per l'empresa adjudicatària a la licitació considerat el preu "a risc i ventura", independentment del percentatge real de roca que aparegui a l'obra.

L'excavació en rases i pous s'abonarà segons el preu unitari establert al Quadre de preus.

#### **4.1.3.- Terraplens i rebliments.**

##### **4.1.3.a.- Terraplens o pedraplens.**

Els replens es mesuraran en metres cúbics (m<sup>3</sup>), obtinguts com a resultat de la diferència entre els perfils inicials del terreny abans d'iniciar el replè i el perfil teòric corresponent a l'esplanació i els talussos definits als plànols, sense tenir en compte excessos produïts per talussos més estesos o sobreamples al terraplè o pedraplè.

El preu de m<sup>3</sup> de terraplens o pedraplens és el mateix per a nucli i coronació, havent-se de considerar com a mitjana ponderada d'aquestes operacions.

El coronament de terraplè s'abonarà al preu corresponents d'esplanada millorada en coronament de terraplè segons el tipus definit a projecte.

El preu d'abonament inclou el subministrament del material, transport inclòs, fins i tot cànons de préstecs en els casos necessaris, preparació de la base, extensió, mescla "in situ" si n'hi hagués, rasanteig, allisada de talussos, escalonaments necessaris, sanejament de les zones que no requereixin i altres activitats que facin falta.

Els volums de desmunt i terraplè generats per a la realització de les bermes especificades al procés d'execució de la base de terraplè no seran d'abonament per estar inclòs al preu de la preparació de la base de terraplè.

Aquesta unitat d'obra s'abonarà segons la procedència del material, d'acord amb els preus que figuren al Quadre de Preus.

#### 4.1.3.b.- Base de terraplenat o pedraplenat.

La preparació de la base de terraplenat o pedraplenat es mesurarà per metres quadrats ( $m^2$ ) realment executats i inclou tots els treballs descrits al procés d'execució; incloent els volums de desmunt i terraplè generats per a la realització de les bermes i compactació de fons de l'excavació..

L'abonament d'aquesta unitat d'obra es realitzarà segons el preu que figura en el Quadre de Preus.

#### 4.1.3.c.- Rebliments localitzats.

Els replens localitzats es mesuraran per metres cúbics ( $m^3$ ) realment executats, deduïts dels perfils presos abans i després dels treballs.

Aquesta unitat d'obra s'abonarà segons la procedència del material, d'acord amb els preus que figuren al Quadre de Preus.

#### 4.1.3.d.- Rebliment de rases, pous o fonaments.

L'execució d'aquesta unitat es realitzarà tal i com s'indica a l'apartat 3.2.3.b d'aquest plec.

Els rebliments de rases, pous i fonaments s'amidaràn com el volum d'excavació en rasa (mesurat amb els criteris de l'apartat 4.1.2.d) al qual se li deduirà el volum del fonament, tub o altre reblert que s'hagi efectuat dintre el volum excavat.

S'abonarà segons el preu que a tal efecte figura al quadre de preus.

PROJECTE D'INSTAL·LACIÓ D'UNA ÀREA DE SERVEI A L'EIX TRANSVERSAL  
CARRETERA C-25 DE LLEIDA A GIRONA  
AL MUNICIPI DE VILOBÍ D'ONYAR  
PPTP

#### **4.1.4.- Acabats.**

##### 4.1.4.a.- Allisada de talussos.

No serà objecte d'amidament i abonament per aquest article, ja que es considera inclòs dins de les unitats d'excavació, terraplè i afermament.

##### 4.1.4.b.- Reatalusat en desmunts.

Serà objecte d'amidament i abonament per aquest article, tant sols el reatalusat en excavació de terreny no classificat en zones de desmunt, sempre i quan la Direcció d'obra indiqui expressament l'execució d'aquesta unitat. En la resta de situacions es considera inclòs dins de les unitats de desmunt.

El reatalusat en desmunt s'abonarà segons el preu unitari establert en el Quadre de Preus:

- m<sup>3</sup> sobrepreu per reatalusat en excavació de terreny no classificat en zones de desmunt, amb mitjans mecànics, inclòs part proporcional de voladura en roca, càrrega i transport a l'abocador o lloc d'ús.

##### 4.1.4.c.- Aportació i extensió de terra vegetal.

L'extensió de terra vegetal es mesurarà per metres cúbics (m<sup>3</sup>) realment executats, mesurats sobre perfils transversals. No seran d'abonament els augments de gruix sobre els previs a les seccions tipus dels plànols o dins dels límits ordenats per l'Enginyer Director. L'extensió de terra vegetal s'abonarà segons el preu unitari establert en el quadre de preus:

- m<sup>3</sup> tractament i estesa de terra vegetal de l'obra
- m<sup>3</sup> subministrament, tractament i estesa de terra vegetal

#### **4.1.5.- Obres diverses.**

##### 4.1.5.a.- Camins d'accessos als talls.

Els camins d'accessos als talls, així com el seu manteniment i restitució a l'estat indicat per la D.O., amb les corresponents mesures correctores, no serà d'abonament.

##### 4.1.5.b.- Proteccions d'escullera

Les proteccions d'escullera a disposar per a la protecció de fonamentacions de piles i estreps o dels talussos de terraplens s'amidarà i abonarà per metres cúbics (m<sup>3</sup>) realment executats mesurats segons

les dimensions teòriques que figuren als plans de projecte o que en el seu defecte indiqui el Director de les Obres.

## **4.2.- Drenatge.**

### **4.2.1.- Cunetes i baixants.**

#### 4.2.1.a.- Cunetes de formigó executades a l'obra.

L' amidament serà la longitud de cunetes de cada tipus realment construït i l'abonament s'efectuarà aplicant a cada amidament el preu corresponent que figura al Quadre de preus. Aquest preu inclou l'excavació, allisada, formigonat, junts, encofratge, mostres, etc. i qualsevol material, maquinària o element auxiliar necessari per al correcte acabament de l'obra.

#### 4.2.1.b.- Baixants prefabricades.

Les baixants prefabricades de formigó es mesuraran per metres lineals (m), col·locats, mesurats sobre el terreny.

L'abonament d'aquesta unitat es realitzarà d'acord amb el tipus emprat, segons el preu que figura al Quadre de preus per a la unitat d'obra corresponent.

#### 4.2.1.c.- Cunetes sense revestir

S'amidaràn i abonaran únicament les cunetes sense revestir no incloses en l'excavació en desmunt de l'explanada.

L'amidament serà la longitud de cuneta de cada tipus realment executada, i s'abonaràn aplicant a cada tipus de cuneta el preu que a tal efecte figura al Quadre de Preus. El preu inclou l'excavació, perfilat, maquinària i elements auxiliars necessaris per a la correcta i ràpida execució d'aquesta unitat.

El reperfilat i neteja de cunetes existents s'amidaran amb el mateix criteri i s'abonaran segons el preu que a tal efecte figura al quadre de preus.

#### 4.2.1.d.- Caz

Els caz prefabricats de formigó es mesuraran per metres lineals realment col·locats a obra. L'abonament d'aquesta unitat es realitzarà d'acord amb el tipus emprat, segons el preu que figura al quadre de preus, el qual inclou l'excavació, la base de formigó i el subministrament i col·locació de les peces.

4.2.1.e.- Tubs, pericons i buneres.

4.2.1.f.- Pericons i pous.

Es mesuraran per unitats (Ut) de pou totalment construït, o bé per metre de fondària segons s'especifiqui al quadre de preus. El preu inclou el formigó de solera, fàbrica de maó i formigó HA-25 en alçats, armadures i, quan s'escaigui, encofratge i desencofrat, arrebossat i lliscat, tapa o reixeta, marc i graons per a formació d'escales de gat.

Així mateix, el pous imbornals s'amidaran per unitat de pou.

L'abonament d'aquesta unitat d'obra es realitzarà d'acord amb el preu corresponent que figura en el Quadre de preus.

4.2.1.g.- Tubs d'acer corrugat.

Els tubs d'acer corrugat i galvanitzat es mesuraran per metres lineals (m) deduïts dels Plànols, prenent com a longitud del tub la de la generatriu superior d'aquest i sense prendre per tant, en consideració els retallaments necessaris per tal d'adaptar-lo a la geometria indicada als Plànols.

L'abonament d'aquesta unitat d'obra es farà aplicant els preus que figuren al Quadre de Preus.

El preu inclou la preparació de la base d'assentament.

L'abonament de l'excavació i sobrant a abocador i altres unitats necessàries per a la realització de les obres de brocs d'entrada i sortida, s'abonaran segons les unitats descrites als seus apartats corresponents.

4.2.1.h.- Claveguerons de formigó.

Els claveguerons de formigó es mesuraran per metres (m) de longitud de la seva generatriu inferior, descomptant les longituds de les interrupcions degudes a pericons, registres, etc. A l'anomenat amidament s'aplicarà el preu unitari corresponent, segons el tipus i diàmetre de la canella o bateria de canonades.

L'abonament es farà d'acord amb el preu corresponent de Quadre de preus.

Aquest preu compren tots els conceptes que s'inclouen a la definició de la unitat d'obra, inclòs la base i el reblert de formigó.



Les embocadures i pous dels extrems del clavegueró del drenatge transversal es mesuraran i abonaran com a estructures de formigó, excepte en el cas del tubs passacunetes on s'inclouen els brocs laterals d'entrada i sortida.

#### 4.2.1.i.- Tubs de PVC

Els col·lectors formats per tubs de PVC es mesuraran per metres de tub realment col·locats, mesurats al terreny. L'abonament es realitzarà segons el seu diàmetre amb els preus que a tal efecte figuren al quadre de preus. En el preu s'inclou el subministrament i col·locació del tub, la formació de la solera amb formigó de resistència característica de  $15 \text{ N/mm}^2$  i el reblert posterior amb el mateix tipus de formigó, i totes aquelles operacions compreses en aquesta unitat d'obra a excepció de l'excauació i el reblert de la rasa.

#### 4.2.1.j.- Drens.

Els drens es mesuraran per metres lineals (m) realment col·locats, mesurats al terreny. S'abonaran segons el tipus amb els preus que figuren al quadre de preus. El preu inclou tots els conceptes inclosos en la definició d'aquesta unitat, com és l'excauació de la rasa, el rebliment de material filtrant i el geotextil, subministrament i la col·locació del tub, la preparació de la solera d'assentament, el formigonat de la solera.

#### 4.2.1.k.- Brocs i enmacats

Els brocs del drenatge longitudinal es mesuraran per unitats (Ut) realment executades. S'abonaran segons els preus que figuren al quadre de preus en funció de les mides i tipus. Els brocs dels passos salvacunetes s'abonaran al mateix preu que els brocs del drenatge longitudinal, i per tanta s'amidaran amb el mateix criteri.

L'enmacat es mesurarà per metres quadrats realment executats segons el preu que a tal efecte figura al quadre de preus, el qual inclou el subministre i col·locació de la pedra de 15 cm de gruix i la base de formigó de resistència característica de  $15 \text{ N/mm}^2$  de 10 cm. de gruix.

### **4.2.2.- Drens subterranis material filtrant.**

#### 4.2.2.a.- Drens subterranis.

L'amidament dels drens es realitzarà per metres lineals (m), realment col·locats, mesurats al terreny.

Els replens de material filtrant per a drens es realitzarà per metres cúbics (m<sup>3</sup>) teòrics segons la secció de cada dren.

El geotextil anticontaminant es mesurarà per metres quadrats (m<sup>2</sup>) segons secció teòrica. En el preu s'inclouen els encavalcaments i tots els conceptes definits en el punt corresponent d'execució del dren subterrani.

L'abonament es realitzarà d'acord amb el preu que figura al Quadre de preus per aquesta unitat d'obra.

#### 4.2.2.b.- Rebliments localitzats de material filtrant.

Els replens localitzats de material filtrant es mesuraran per metres cúbics (m<sup>3</sup>), obtinguts com a diferència entre els perfils del terreny o replè adjacent, immediatament abans d'iniciar l'extensió i després de finalitzar la compactació, dins dels límits assenyalats als plànols o ordenats per l'Enginyer Director.

D'aquest amidament queden exclosos els replens de material filtrant envoltant dels tubs de drenatge, havent inclòs l'anomenat material al preu del dren.

L'abonament d'aquesta unitat d'obra es farà d'acord amb el preu que figura en el Quadre de preus.

#### **4.2.3.- Desgüassos**

Els desgüassos s'abonaran per unitats realment executades als preus que figuren al quadre de preus. El preu inclou la preparació del terreny, l'execució del desgüàs i la seva correcta connexió amb la resta d'elements de drenatge.

#### **4.3.- Afermats.**

##### **4.3.1.- Capes granulars.**

###### 4.3.1.a.- Tot-ú natural.

El tot-u natural s'abonarà per metres cúbics (m<sup>3</sup>) realment executats, mesurats amb arranjament a les seccions tipus assenyalades als Plànols.

No seran d'abonament els excessos laterals, ni les conseqüents de l'aplicació de la compensació de la minva de gruixos de capes subjacents.

#### 4.3.1.b.- Tot-u artificial.

El tot-u artificial s'abonarà per metres cúbics (m<sup>3</sup>) realment executats, mesurats amb arranjament a les seccions tipus assenyalades als Plànols.

No seran d'abonament els excessos laterals, ni les conseqüents de l'aplicació de la compensació de la minva de gruixos de capes subjacents.

#### 4.3.1.c.- Terres estabilitzades amb ciment.

L'execució del terra estabilitzat amb ciment s'abonarà per metres cúbics (m<sup>3</sup>) de material realment estabilitzat, els quals s'obtindran directament de les seccions tipus assenyalades als Plànols. No s'abonaran les operacions necessàries per a reparar les superfícies que acusin irregularitats superiors a les tolerables o que presentin aspecte defectuós.

El lligant hidrocarbonat emprat en regs de curat s'abonarà per tones (t) determinades a partir dels metres quadrats tractats i la dotació realment emprada deduïda dels assaigs de control.

### **4.3.2.- Mescles bituminoses.**

#### 4.3.2.a.- Mescles bituminoses en calent.

La fabricació i posada en obra de les mescles bituminoses en calent s'abonarà per tones (t), segons tipus, mesurades multiplicant les amplades de cada capa realment construïdes amb arranjament a les seccions tipus que figuren als Plànols, pel gruix menor dels dos següents: el que figura en els Plànols o el deduït dels assaigs de control i per la densitat mitjana obtinguda dels assaigs de control de cada lot sobre densitat d'àrid, un cop deduït el betum a la mescla bituminosa. En aquest abonament es consideraran inclosos el de la preparació de la superfície existent i els dels granulats i pols mineral. No seran d'abonament les escreixes laterals.

El lligant hidrocarbonat emprat a la fabricació de mescles bituminoses en calent s'abonarà per tones (t), obtingudes aplicant a l'amidament abonable de cada lot la densitat i les dotacions dels assaigs de control. En el preu del betum és inclòs la seva part proporcional de la fabricació, transport i col·locació.

### **4.3.3.- Regs i tractaments superficials.**

#### 4.3.3.a.- Regs d'emprimació.

Aquesta unitat es mesurarà i abonarà per metres quadrats (m<sup>2</sup>), segons les seccions tipus que figuren als plànols, tot inclòs.

No seran d'abonament els excessos laterals.

#### 4.3.3.b.- Regs d'adherència.

Aquesta unitat es mesurarà i abonarà per metres quadrats (m<sup>2</sup>), segons les seccions tipus que figuren als plànols, tot inclòs.

No seran d'abonament els excessos laterals.

#### 4.3.3.c.- Dobles tractaments superficials.

Se mesuraran i abonaran per metres quadrats realment executats; tot inclòs.

### **4.4.- Estructures de formigó.**

#### **4.4.1.- Armadures utilitzades en el formigó armat.**

##### 4.4.1.a.- Armadures passives

Els acers es mesuraran multiplicant per cada diàmetre les longituds que figuren als plànols per al pes de quilogram per metre, que figura al PG-3, o en el seu defecte, del catàleg que indiqui l'Enginyer Director. Aquest amidament no podrà ser incrementada per cap concepte, fins i tot toleràncies de laminació.

Al preu hi són inclosos el subministrament, elaboració, doblatge, la col·locació, els separadors, falques, lligams, soldadures, pèrdues per retalls i escapçaments, empalmaments per encavalcaments encara que no estiguin previstos als plànols.

L'acer emprat a elements prefabricats (impostes, bigues, baixants, etc.), no serà objecte d'amidament i abonament per aquest concepte, quedant inclòs al preu de la unitat corresponent.

Les armadures s'abonaran segons el preu corresponent del Quadre de preus.

#### 4.4.1.b.- Armadures actives

Els acers es mesuraran per quilogram (kg) col·locats en obra, deduïts dels plànols.

Es considerarà inclòs en el preu del quadre de preus el cost de pèrdues per despunts, suplement , ancoratges, beines, entroncaments i altres accessoris, així com els de les operacions de tibet, injecció, eventuais cànon i patents d'utilització.

#### **4.4.2.- Formigons.**

##### 4.4.2.a.- Formigó en massa o armat.

Es mesuraran i abonaran per metres cúbics (m<sup>3</sup>) deduïts de les seccions i plànols del Projecte, amb les següents particularitats i excepcions:

- El formigó emprat a replens, es mesurarà per diferència entre els estats anterior i posterior de l'execució de les obres, essent l'estat anterior el corresponent a les mesures emprades per abonar l'excavació.
- El formigó a cunetes revestides, pericons, revestiment de canelles, brocs, etc. i qualsevol obra de drenatge no serà objecte d'amidament i abonament independent, ja que es considera inclòs al preu d'aquestes unitats.
- Anàlogament passa amb el formigó a qualsevol element prefabricat.
- L'abonament es farà per tipus de formigó i lloc d'utilització, amb arranament als preus existents als Quadres de preus.

Els preus d'abonament comprenen, en tots els casos, el subministrament, manipulació i utilització de tots els materials necessaris, maquinària i mà d'obra necessàries per a la seva execució i quantes operacions siguin precises per una correcta posada en obra, fins i tot tractaments superficials com el previst broll d'aigua a voreres d'obres de fàbrica.

#### **4.4.3.- Elements auxiliars.**

##### 4.4.3.a.- Encofrats i motlles.

Els encofrats s'abonaran per metres quadrats (m<sup>2</sup>) realment executats, mesurats sobre plànols d'acord amb els corresponents preus unitaris que figuren als Quadres de preus.

Els preus inclouen totes les operacions necessàries per materialitzar formes especials com matèries, caixetins, remats singulars definits en plànols, etc. També inclou la col·locació i ancoratge de candeles, mitjans auxiliars de construcció de xapes, maniguets, puntals o qualsevol tipus d'estructura auxiliar necessària pels correctes aplom, anivellació i rasanteig de superfícies.

##### 4.4.3.b.- Cindris.

A les obres de fàbrica on s'utilitzi expressament aquesta unitat d'obra, es mesurarà el volum realment cindrat limitat entre la superfície de recolzament del cindri que defineixi l'Enginyer Director de les Obres i l'encofrat de la cara inferior de l'estructura a sustentar.

En aquest preu queda inclosa la preparació de la base d'assentament.

S'abonarà al preu establert al quadre de preus per a la unitat d'obra corresponent.

PROJECTE D'INSTAL·LACIÓ D'UNA ÀREA DE SERVEI A L'EIX TRANSVERSAL  
CARRETERA C-25 DE LLEIDA A GIRONA  
AL MUNICIPI DE VILOBÍ D'ONYAR  
PPTP

## **4.5.- Senyalització i abalisament.**

### **4.5.1.- Marques vials.**

Les marques viàries lineals d'amplada uniforme aplicades amb un material determinat, s'amidaran pels metres (m) sumats pels trossos plens de cada amplada i s'abonaran per aplicació a cada amidament dels preus unitaris corresponents del Quadre de Preus nº 1.

Les marques viàries d'altra mena (rètols, cebrats, símbols,...) s'amidaran pels metres quadrats (m<sup>2</sup>) totals realment pintats, i s'abonaran al preu corresponent del Quadre de Preus nº 1.

### **4.5.2.- Senyalització vertical.**

#### **4.5.2.a.- Senyals verticals de codi.**

Cada tipus de senyal, definida per una geometria, un substrat i un nivell de retrorreflectància determinats, junt amb els elements per la seva fixació al pal de suport, s'amidarà pel nombre d'unitats (Ut) realment col·locades, i s'abonarà al preu corresponent del Quadre de Preus nº 1.

Els senyals aprofitats dels existents a la carretera, s'amidaran per les unitats (Ut) realment reaprofitades i s'abonaran al preu corresponent del Quadre de Preus nº 1.

Les plaques complementàries per a senyals de codi s'agruparan, pel seu amidament, segons les àrees que apareixen al Quadre de Preus núm 1. En cadascun d'aquests marges d'àrea s'amidaran, les plaques complementàries per l'àrea, en metres quadrats (m<sup>2</sup>), de cada placa col·locada, i s'abonaran per aplicació a l'amidament del preu corresponent del Quadre de Preus núm. 1.

#### **4.5.2.b.- Plaques i panells d'alumini.**

Les plaques i panells de senyalització en alumini s'amidaran i abonaran per metres quadrats (m<sup>2</sup>) realment col·locats segons els tipus i mides que s'assenyalen en el Quadre de Preus, sempre que figurin en el projecte o en les ordres per escrit de la Direcció d'Obra.

Els preus inclouen, sense que la relació sigui limitativa, el que segueix:

- El replanteig i la comprovació de gàlibs.
- La senyalització provisional d'obra i la seva retirada.
- Subministrament i col·locació dels panells i les abraçadores d'orientació i fixació.
- Els càlculs resistents del senyal.

- Qualsevol altra operació necessària per al correcte acabament de la unitat.

#### 4.5.2.c.- Pals de suport i fonaments.

Els pals d'acer en perfils buits laminats en fred i galvanitzat de cada secció per a suport de senyals de codi, incloses les fonamentacions de formigó de cadascun d'ells, s'amidaran pel nombre d'unitats (u) realment col·locades i s'abonaran per aplicació del preu corresponent a cada tipus al Quadre de Preus nº 1.

Els pals de suport per a la senyalització vertical d'alumini s'amidaran i abonaran per metres lineals (m) realment col·locats segons els tipus i mides que s'assenyalen en el Quadre de Preus, sempre que figurin en el projecte o en les ordres per escrit de la Direcció d'Obra.

Les bases de subjecció dels pals de suport de la senyalització d'alumini s'amidaran per unitat (u) col·locada, segons les mides que s'assenyalen en el Quadre de Preus. Aquesta unitat d'obra inclou el subministrament dels perns d'ancoratge (sense la seva col·locació).

Els fonaments dels senyals verticals d'alumini s'amidaran per metres cúbics (m<sup>3</sup>) segons les mides que figuren en els plànols de cada senyal, sempre que figurin en el projecte o en les ordres i per escrit de la Direcció d'Obra. L'amidament serà teòric segons plànols de projecte o documentació tècnica de la Direcció d'Obra.

Els preus inclouen, sense que la relació sigui limitativa, el que segueix:

- El replanteig i la comprovació de gàlibs.
- La senyalització d'obra i la seva retirada.
- L'enderroc del paviment de qualsevol tipus.
- L'excavació sense classificar, tant si és mecànica com manual.
- La càrrega i transport a abocador de sobrants.
- El subministrament de formigó.
- Els excessos d'excavació i formigó.
- El vibrat, curat i l'arremolinat de la superfície vista.
- Els eventuais encofrats per sobre rasant.
- La col·locació dels perns d'ancoratge (sense el subministrament d'aquests).
- La reposició del paviment enderrocat.



- La neteja final i la reposició dels elements malmesos pels treballs.
- Els càlculs resistents del fonament.
- La documentació tècnica final de característiques de la senyalització així com de la seva implantació segons les especificacions del procés d'execució.

#### 4.5.2.d.- Pòrtics i banderoles.

Els pòrtics i banderoles s'agruparan, dins de cada naturalesa, per les alçades i llums (llargs de braços al cas de les banderoles) del Quadre de Preus nº 1. L'amidament de cada tipus es farà comptant el nombre d'unitats (U) realment col·locades, i l'abonament, al que s'inclouen els fonaments, per aplicació a l'amidament del preu unitari corresponent al Quadre de Preus nº 1.

#### 4.5.3.- Barrera de seguretat.

Les barreres de seguretat metàl·liques s'amidaran, per cada tipus (fixa o desmuntable; amb o sense separador; secció del pal; distància entre pals; simple o doble; a una o dos cares;...) esmentat al Quadre de Preus nº 1, i incloent bandes, separadors, pals, cargols, captafars,... i llur col·locació, s'amidaran pels metres (m) de llargada resultants per la suma de llargades dels trams de cada tipus, en metres (m), preses entre eixos de suports extrems del tram a nivell.

Els terminals (curts de 4,32 m i llargs de 12 m mínim), incloent bandes, separadors, pals, cargols, captafars, formigó i demás materials i llur col·locació, s'amidaran per les unitats realment col·locades de cada tipus, i s'abonaran per aplicació del preu corresponent del Quadre de Preus nº 1 a l'amidament.

#### 4.5.4.- Captafars retrorreflectants emprats en senyalització horitzontal

L'amidament dels captafars retrorreflectants emprats en senyalització horitzontal es farà per el nombre de captafars (Ut) de cada tipus assenyalat al Quadre de Preus nº 1. S'abonaran per aplicació a cada amidament del preu unitari corresponent al Quadre de Preus nº 1.

#### 4.5.5.- Abalisament.

Els panells direccionals de planxa d'acer embotit i galvanitzat en calent, incloent les peces de fixació al suport, s'amidaran per les unitats realment col·locades i s'abonaran per aplicació del preu unitari corresponent del Quadre de Preus nº 1 a l'amidament.

Les fites d'aresta de cada tipus (I, II i III) i s'amidaran pel nombre d'unitats realment col·locades i s'abonaran per aplicació del preu unitari corresponent del Quadre de Preus nº 1.

Les fites de vèrtex de cada tipus (alçada i diàmetre) s'amidaran pel nombre d'unitats realment col·locades, i s'abonaran per aplicació del preu unitari corresponent del Quadre de Preus nº 1 a l'amidament.

Les fites cilíndriques de cada tipus (diàmetre i alçada) s'amidaran pel nombre d'unitats realment col·locades, i s'abonaran per aplicació del preu unitari corresponent del Quadre de Preus nº 1 a l'amidament.

Els captafars de col·locació sobre la barrera de seguretat, no s'amidaran ni abonaran a part en estar inclosos a la barrera.

#### **4.6.- Obres complementàries.**

##### **4.6.1.- Tanca exterior.**

A efectes d'amidament i abonament s'estableix el següent criteri:

Es mesurarà i abonarà pels metres lineals (ml) realment col·locats en obra.

El preu corresponent del Quadre de Preus inclou:

Subministrament i utilització de tots els materials, tant per als fonaments com pals i enreixats. Aquest preu inclou també l'obertura de sots per als fonaments dels pals i el subministrament i utilització de tots els elements d'ancoratge i travament que fos necessari col·locar en aquells pals que per raons de canvi d'alineació o d'interrupció de la tanca, fóra necessari travar d'una manera especial.

#### **4.7.- Seguretat viària i desviaments provisionals.**

##### **4.7.1.- Definició i condicions de la partida d'obra executada.**

- Definició:

Aquest plec inclou les operacions de seguretat viària, senyalització, abalisament, col·locació de barreres de seguretat i desviaments provisionals durant l'execució de les obres, tan de trànsit rodat com de vianants.

L'execució de la unitat d'obra inclou les operacions següents:

PROJECTE D'INSTAL·LACIÓ D'UNA ÀREA DE SERVEI A L'EIX TRANSVERSAL  
CARRETERA C-25 DE LLEIDA A GIRONA  
AL MUNICIPI DE VILOBÍ D'ONYAR  
PPTP

- Replanteig previ de tots els elements a col·locar en la protecció i senyalització dels trams en obra.
- Subministrament, transport a l'obra, col·locació, retirada i trasllat immediatament després de que acabi la seva necessitat de:

Barreres rígides i flexibles de seguretat, inclòs terminals.

Senyals i rètols de senyalització verticals per a ordenació del trànsit, inclòs fonamentació, suports i elements auxiliar de fixació.

Cons

Balises lluminoses intermitents i fixes.

Semàfors provisionals.

Captafars.

Qualsevol altre element necessari per a la protecció i senyalització de les obres d'acord amb la normativa vigent.

Elements estructurals per a la creació de passos i passarel·les.

Escomeses provisionals o grups electrògens per subministra elèctric de la senyalització a balisament.

Tot el material necessari per l'instal·lació dels elements anteriorment esmentats i el seu correcte funcionament (quadres elèctrics, tubulars, cablejats, suports, ...).

- Replanteig i execució de marques viàries provisionals d'obra.
- Eliminació de marques viàries existents i provisionals.
- Execució d'accessos per a vianants amb planxes metàl·liques o de fusta i/o passarel·les de vianants.
- Vigilància i manteniment de les senyalitzacions col·locades de dia i nit.
- La totalitat de treballs, materials i obres necessàries per establir en condicions la circulació afectada per l'execució de les obres definides en el projecte, en tota la longitud en què aquestes s'estiguin desenvolupant en tots els trams afectats, inclòs extrems i immediacions i les modificacions d'acord amb el desenvolupament de les obres.

- Condicions generals:

Les marques viàries han de tenir el color, forma, dimensions i ubicació indicats per la D.F.

La capa de pintura ha de ser clara, uniforme i duradera.

Els senyals de circulació han d'estar fixats al suports i col·locades en pla vertical en la posició indicada i aprovada per la D.F.

Totes les instal·lacions elèctriques hauran de tenir les corresponents legalitzacions.

#### **4.7.2.- Condicions del procés d'execució.**

La superfície on s'ha aplicar la pintura de marques viàries provisionals ha d'estar neta i completament eixuta.

S'han de protegir les marques viàries durant el procés d'eixugat.

Als senyals i rètols de senyalització vertical, no s'han de produir danys a la pintura, ni bonys a la planxa, ni s'ha de foradar la planxa per fixar-la, s'ha d'utilitzar els forats existents.

En tots els senyals, fites, balises, etc. s'ha de col·locar de manera que els garanteixi la seva verticalitat i immobilitat.

En les barreres prefabricades les peces han d'estar unides amb els dispositius subministrats pel fabricant.

Les instal·lacions elèctriques hauran de portar els corresponents quadres de protecció i xarxa de terres. S'haurà de tenir especial cura en la definició i execució de la xarxa provisional de drenatge dels desviaments provisionals, garantint la seguretat de la circulació provisional i per no afectar les obres definitives.

Els moviments de terres, xarxa de drenatges, pavimentacions, defenses, senyalització i balisaments compliran les normatives especificades en les corresponents apartats d'aquest plec o les legalment establertes. Donat la precarietat dels desviaments provisionals, la D.F. podrà admetre especificacions menors de les específiques d'obres definitives.

#### **4.7.3.- Unitat i criteri d'amidament.**

- P.A. de cobrament íntegre per a la seguretat viària, senyalització, abalisament i desviaments provisionals durant l'execució de les obres, segons indicacions de la D.F.
- El preu de la unitat inclou tots els conceptes i operacions incloses en la definició i condicions de la partida d'obra executada i del procés d'execució definits als apartats anteriors.

#### **4.7.4.- Normativa de compliment obligatori.**

- Plec de Prescripcions Tècniques Generals per a Obres de Carreteres i Ponts PG. 3/75, aprovat per O.M. de 6 de febrer de 1976, amb les modificacions i ampliacions introduïdes al seu articulat pels annexes a la Instrucció de "Seccions de Ferm a Autovies", aprovada per O.M. de 31 de juliol de 1986 (B.O.E. del 5 de setembre), O.C. 5/2001, O.C. 297/88T, de 29 de març de 1988, O.M. de 28 de setembre de 1989 (B.O.E. del 9 d'octubre), "Elements de senyalització, abalisament i defensa de les carreteres", l'O.M. del 13 de febrer de 2002.
- 8.3-IC: "Instrucció de carreteras. Señalización de obras".
- Reclament de Baixa Tensió.

#### 4.8.- Reposició de serveis

La part d'obra civil s'abonarà segons els preus de les diferents unitats, que a tal efecte figuren al quadre de preus, segons els criteris generals del projecte.

La part d'obra a abonar a la Companyia, anomenada 'obra mecànica', es justificarà amb la factura i rebut d'abonament a la Companyia. L'abonament es calcularà amb l'import de la factura, exclòs l'IVA, i incrementat amb un 5 % en concepte de despeses indirectes com a preu d'Execució Material. L'amidament al que s'aplicarà serà 1 (una unitat).

Barcelona, juny de 2012  
Enginyer autor del projecte,

Aleix Oleguer Pujades Sanchez