ANÁLISIS TERRITORIAL Y DINÁMICAS REGIONALES EN EL NOR-OCCIDENTE DE CALDAS A PARTIR DE LA CONECTIVIDAD, LA CENTRALIDADES Y LAS CAPACIDADES MUNICIPALES

Andrés Mauricio Aunta Peña
Pontificia Universidad Javeriana
Mail: andresmil_0@hotmail.com - aaunta@javeriana.edu.co

RESUMEN

El objetivo de este artículo es comprender la planeación regional a partir del análisis del Nor-occidente de Caldas, para determinar mediante categorías explicativas de integración territorial (conectividad, centralidades y capacidades), cómo están ocurriendo las dinámicas regionales en este territorio específico, evidenciando continuidades y rupturas (convergencia), e indicando potencialidades y limitaciones para su desarrollo.

Estas categorías explicativas, serán analizadas a la luz del proceso de Construcción de Visión Subregional que distintas autoridades, instituciones y organizaciones en el Nor Occidente de Caldas vienen adelantando con el apoyo del Departamento Nacional de Planeación (DNP), para aportar bases analíticas como insumo a este proceso de planeación estratégica territorial.

Palabras clave: Planeación estratégica territorial, conectividad, centralidades, capacidades municipales

ABSTRACT

The aim of this paper is to understand the regional planning from the analysis of the North-West of Caldas, to determine by explanatory categories of territorial integration (connectivity, centrality and municipal capacity), how regional dynamics are occurring in this specific area, showing continuities and ruptures (convergence), and indicating potential and limitations for development.

These explanatory categories, will be analyzed in light of the process of building Subregional Vision that various authorities, institutions and organizations in the North West of Caldas come forward with support from the National Planning Department, to provide analytical foundations as input to this process territorial strategic planning.

Key words: Territorial strategic planning**,** conectivity, centrality, Municipal Capacity

1 INTRODUCCIÓN

La aproximación al desarrollo y la planificación regional en este trabajo obedece a que la disyuntiva entre centralización y descentralización en la toma de decisiones, se ha constituido en el punto neurálgico del poder ejercido sobre las múltiples poblaciones y sus territorios en Colombia. La autonomía desde lo local y los mandatos desde lo central-nacional, se han visto enfrentados dando origen al desconocimiento entre las partes y a la imposición de poderes autoritarios en cada una de estas, generando amplias brechas en cuanto a intereses, expectativas y realidades de lo local con respecto a lo nacional y visceversa.
Bajo esta disyuntiva, el análisis regional propuesto en el presente trabajo y sus recomendaciones, pretende contribuir en términos de capacidad, reconocimiento y planeación local del territorio, y así mismo, en la comprensión, respeto y orientación estratégica desde lo nacional para dinamizar el flujo territorial.

Ahora bien, la planificación y el ordenamiento territorial no han tenido en cuenta el potencial que tiene la dimensión regional en el país concentrándose en la regulación y reglamentación del suelo en el ámbito municipal, teniendo como consecuencia la fragmentación del territorio y la dificultad para llevar a cabo apuestas estratégicas que traspasen los límites político-administrativos. Este vacío lleva a reflexionar sobre la necesidad de comprender problemáticas relacionadas con los aspectos físico-geográficos, económicos, de identidad cultural, de diseños institucionales entre otros, ya no solo desde el ámbito municipal sino desde la dimensión regional como reto para planear y realizar un ordenamiento territorial más apropiado.

La dimensión regional está implicando también un abordaje del territorio desde sus capacidades de desarrollo endógenas[1] y bajo el derrotero del reconocimiento de las particularidades allí presentes, evidenciando porqué la dimensión regional se ve como paso obligado para analizar mucho fenómenos sociales, económicos y ciertamente de planificación y desarrollo territorial. De manera similar, el tema del desequilibrio en el desarrollo entre distintas zonas del país, e incluso entre municipios de un mismo departamento, es abordado aquí desde el ámbito regional bajo el supuesto de que este enfoque tiene mayor potencia explicativa en cuanto a complementariedades, sinergias y proyectos de mayor escala que redunden en una reducción de dicho desequilibrio.

Tomando como propósitos amplios el enfoque de capacidades endógenas y la perspectiva de reducción de desequilibrios subregionales, este trabajo se ubicará en el marco de una experiencia de diálogo, concertación y planeación estratégica territorial en donde tales propósitos amplios se intentan llevar a cabo. La referencia en primera instancia de la experiencia denominada; “Construcción de Visión Nor-Occidente de Caldas”, es fundamental en la medida en que el análisis conceptual propuesto aquí, obedece a una serie de reflexiones que han surgido en este escenario, al cual ciertamente, los mismos análisis que finalmente saldrán de esta investigación aportarán como insumos técnicos para la toma de decisiones. Desde la perspectiva de trabajo aquí planteada se intenta ser coherentes en el hecho de que la planeación de un territorio pasa por una dimensión técnica pero también por una dimensión político-social que bajo el enfoque conceptual desarrollado en los años sesenta denominado; Planeación Estratégica Territorial, se pueden tratar de ambas maneras articuladamente.

Esta investigación pretende dar luces en términos de planeación para que las intervenciones que se lleven a cabo por parte de las instituciones de orden regional y nacional, tengan en cuenta las articulaciones propias del territorio y no interrumpan abruptamente las relaciones existentes entre lo histórico, geográfico, funcional y por supuesto lo político institucional. Hallar una lógica de conformación regional y dinámica del Nor-Occidente de Caldas quiere aportar un documento analítico y de lecciones aprendidas para las diversas organizaciones sociales e instituciones estatales que están proyectando desarrollar equitativamente esta región por medio del proceso de Construcción de Visión Subregional que adelantan. Más aun, esta investigación también es motivada ampliamente para ser de utilidad a las entidades del nivel nacional, principalmente al Departamento Nacional de Planeación (DNP), y las orientaciones en términos de planeación, ordenamiento y visión estratégica territorial que tiene por encargo realizar para las distintas regiones del país. Se espera que esto pueda ser un excelente insumo.

Referenciando lo anterior en cuanto a la necesidad de comprender la dimensión regional, el presente trabajo tiene como contexto de estudio un territorio específico en Colombia, para determinar mediante categorías explicativas de integración territorial (conectividad, centralidades y capacidades), cómo están ocurriendo las dinámicas regionales

[1] Corriente teórica del desarrollo económico que valora la identificación, valoración, transformación y potencialización de factores y determinantes económicos propios de las regiones o territorios, como elementos de primer orden para su desarrollo.

en el Nor-Occidente de Caldas, evidenciando continuidades y rupturas de este territorio (convergencia), e indicando potencialidades y limitaciones para su desarrollo.

Las categorías explicativas o de análisis a implementarse metodológicamente en este trabajo son básicamente tres: **Conectividad**: entendida como la identificación de atributos naturales y artificiales que determinan la integración de un territorio. **Centralidades**; referente a la identificación del sistema allí presente a través del análisis de jerarquías funcionales de cada aglomeración. **Capacidades**; análisis que se desprende de la medición de la capacidad institucional de cada una de las entidades territoriales presentes en esta área geográfica, para finalmente, con la interrelación de las variables, determinar las dinámicas regionales de convergencia existentes en el Nor-Occidente Caldense.

2 CONTEXTO

Es preciso expresar también, que la elección de esta subregión como área geográfica de estudio se debe a una cercanía del autor de este trabajo con los municipios allí presentes[2], pero también se debe a su heterogeneidad topográfica y ecosistémica, su importante ubicación atravesada por dos vías troncales nacionales[3] que conectan los departamentos de Caldas, Risaralda, Antioquia y Valle. Así mismo es de resaltar su cercanía al río Cauca, el diferencial uso y explotación del suelo y la confluencia de resguardos indígenas, poblaciones afrodescendientes y mestizos colonos en un mismo espacio geográfico. Todas estas particularidades, serán tenidas en cuenta en este análisis bajo el enfoque de planeación estratégica territorial que lo motiva.

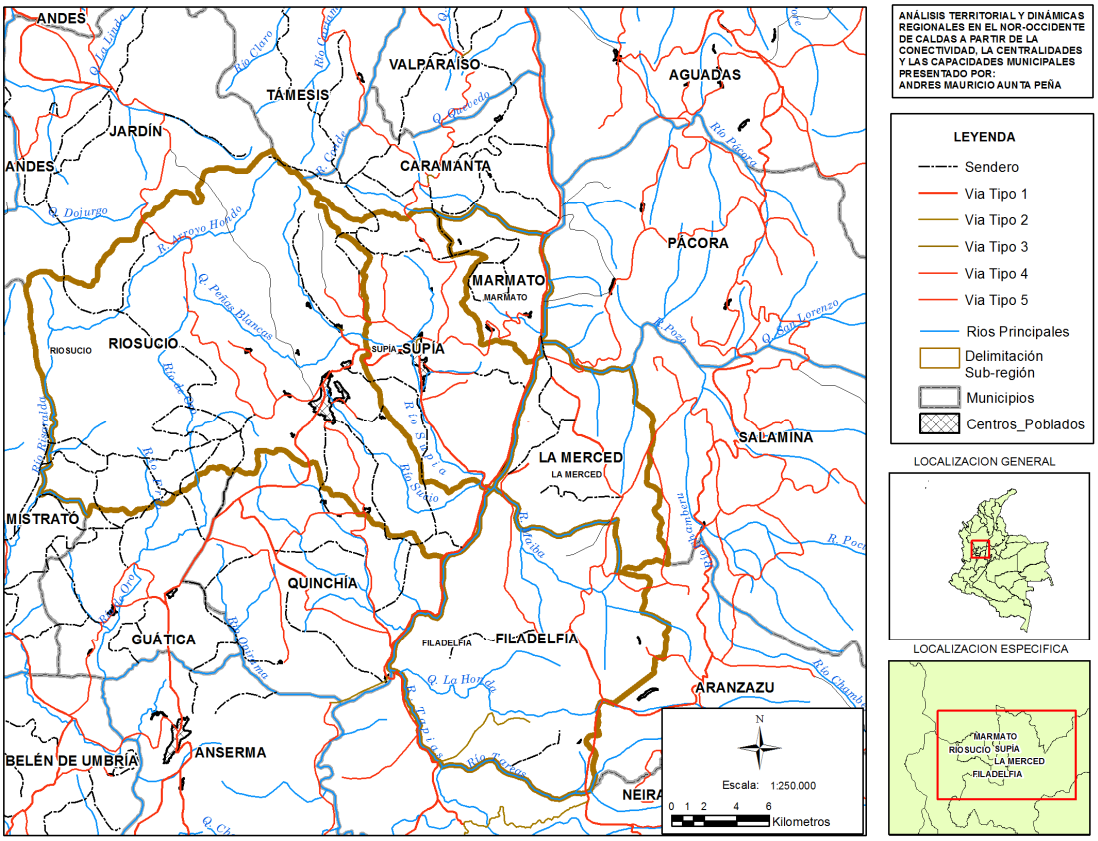

[2] Los municipios del Nor-Occidente de Caldas son: Marmato, Riosucio, La Merced, Filadelfia y Supia.
[3] Vía troncal de Occidente.

3 MARCO CONCEPTUAL

Desde la disciplina de la planeación se han intentado estudiar las regiones ubicando los estudios, como lo reseña Allan Wilson, en alguna de las tres principales actividades del planeamiento, a saber: **análisis, diseño y política** (Wilson, 1980). Aun cuando Wilson les otorga una jerarquía, bien se pueden tomar en su relación sistémica, en donde una y otra de estas actividades se entrelazan y se complementan al momento de planear, sin embargo, vale la pena a cada una asignarle un objetivo particular. **La política**; se enfoca en estudiar variables con respecto a la *implementación* y la puesta en marcha de unas acciones predeterminadas, **el diseño**; estudia la *presentación de planes alternativos* para ser implementados por la política, mientras que el **análisis**; debe ser capaz de *diagnosticar problemas y construir modelos de sistemas* que ayuden a desarrollar las posibilidades de predicción (Wilson, 1980)

Derivado de lo anterior, el marco conceptual de este estudio desde el punto de vista de planeación, se enmarca en un enfoque **analítico**, ya que de ninguna manera toma como referente política alguna de implementación formal, ni tampoco tiene como objetivo presentar un plan a ser ejecutado sino que consiste en una aproximación a descifrar mediante una metodología que involucra (accesibilidad, centralidades y capacidades), una dinámica regional basada en interacciones espaciales[4] para construir posibilidades de articulación y apuestas estructurantes**.**

3.1 Planeación estratégica Territorial

En el Nor-Occidente de Caldas se viene desarrollado el proceso de construcción de una la Visión de Desarrollo Local que parte del reconocimiento de las particularidades territoriales encontrando allí una serie de fortalezas, debilidades, oportunidades y amenazas que den forma a la determinación y priorización de un conjunto de apuestas estructurantes de gran impacto, que involucren a los municipios allí convergentes y los potencie en un contexto mayor.
Para la puesta en marcha de este proceso, se han venido sumando una serie de voluntades desde el ámbito local con la participación de alcaldías y otras entidades públicas, organizaciones sociales, de productores e instituciones privadas y así mismo, actores del orden departamental y regional como la gobernación, la Corporación Autónoma Regional (CORPOCALDAS), La Cámara de Comercio de Manizales, el comité de Cafeteros, y Universidades importantes como la Nacional, la Universidad de Caldas y la Católica de Manizales, quienes conformando equipos de trabajo, han hecho las veces de motivadores y constructores de esta visión. También es muy importante señalar la participación en este proceso del Departamento Nacional de Planeación (DNP) como instancia idónea en el ámbito nacional para señalar aprendizajes con respecto a la planeación y el ordenamiento del territorio a las distintas regiones del país.
La confluencia de estos actores multinivel, en torno a unos potenciales y apuestas territoriales de desarrollo y ordenamiento, son los elementos que llevan a señalar que el marco amplio de referencia de esta investigación es el enfoque de Planeación Estratégica Territorial entendida como: "(…) procesos que movilizan a los diversos sectores así como a los agentes gubernamentales, económicos y sociales, para escoger y construir su futuro. Esto implica articular los múltiples intereses y proyectos en procura del consenso sobre un futuro deseable y posible, para forjar una sociedad que anticipe los cambios y aproveche sus potenciales, usar más eficientemente sus recursos y fortalecer tanto la cohesión social como la identidad." (Departamento Nacional de Planeación, 2007, p. 9)

Ahora bien, es necesario que las apuestas de planificación y la movilización social en torno al futuro deseable contengan metodológicamente un importante componente de diagnóstico territorial y análisis mismo de dicho diagnóstico por lo cual; la Conectividad, las Centralidades y las Capacidades brindan un insumo de análisis que a la luz de las apuestas estructurantes que resulten de este proceso de Visión, podrán sugerir con mayor sustento y claridad, algunas orientaciones sobre el modelo de desarrollo e integración propicio para esta subregión; estas categorías de análisis hacen evidente las relaciones entre espacio geográfico, recursos naturales y procesos sociales, ampliando las capacidades locales para planificar el territorio.

3.2 Dinámicas regionales

[4] (…) la insistencia sobre las interrelaciones espaciales frente a la simple descripción analítica puede ofrecer una alternativa coherente dentro de la necesaria revisión crítica a la que se enfrentan los estudios regionales en la actualidad (Méndez & Molinero , 1998)

Los estudios contemporáneos sobre las Regiones, aun cuando tienden a ser mucho más complejos que los primeros análisis descriptivos realizados por la geografía regional del siglo XIX, hoy más que nunca se encuentran en la remota encrucijada ontológica de qué tan reales son o no las regiones, hasta dónde van sus fronteras, de qué manera se determinan y cómo se configura finalmente dichos determinantes.
El actual panorama mundial en donde extrañamente la globalización está acentuando la revitalización de procesos particulares en espacios locales, las regiones son cada vez más complejas de definir y comprender, la fluctuación de escalas de análisis y las profundas interrelaciones multinivel hacen de la Región, un concepto que merece aportaciones importantes desde enfoques de la planeación.

La región ha sido abordada por la geografía desde tiempos de Vidal la Blanche como disciplina por excelencia en el análisis de los lugares y los espacios, destacando como lo hace José Luis Sánchez Hernández al citar a García Fernández, que la geografía es una ciencia social que ha encontrado en la región su ámbito preferente de trabajo generado innumerables aportaciones para la comprensión diferenciada de esta categoría analítica territorial (Sánchez Hernández, 2001).

En su evolución más reciente y como consecuencia de los procesos de globalización- mundialización por una parte, y los modelos de desarrollo desigual por otra, la región geográfica se ha cruzado con los modelos económicos y teorías de localización para estudiar porqué existen las aglomeraciones y cuáles son las fuerzas centrípetas que promueven la concentración geográfica de población y las fuerzas centrífugas que operan de manera contraria resaltando el interés por estudiar el crecimiento específico en ciertas regiones y el atraso en otras tantas. La región ha pasado de estudiarse de manera descriptiva y paisajística, a ser objeto de reconfiguración espacial constante desde las relaciones socioeconómicas acaecidas en el marco de escalas analíticas de diferente índole, es así por lo cual existen teóricos(as) que trabajan en el ámbito de los estudios generales-universales o *supra* estatales como el importante texto de Saskia Sassen sobre Ciudades globales o la Teoría general de la concentración espacial de Paul Krugman, y otros(as) autores(as) que trabajan en análisis *infra* estatales tendientes a la observación y comprensión de fenómenos de localización, crecimiento y convergencia regionales o locales como es el caso de los estudios de Lipietz y otros realizados recientemente en América Latina como el ya citado estudio del profesor Jorge Iván Gonzales de la Universidad Nacional de Colombia.

Dicho enfoque regional desde la geografía económica resalta la importancia del espacio en sus estudios dando cuenta de lo disímiles que son las jerarquías espaciales al intentar dar respuesta a las preguntas de “porqué existen las cosas en un lugar y no en otro”, y “cuáles son los determinantes para la sostenibilidad de cierto tipo de aglomeraciones en un lugar”. Por lo tanto y en primera medida, este enfoque contribuye para el presente trabajo en tanto que resalta como determinante la “localización” en el análisis de las potencialidades de los municipios, ya que siguiendo con la argumentación de los teóricos de la nueva geografía económica, dependiendo del lugar geográfico en donde se localice la subregión y sus municipios dentro de un sistema mayor, así mismo corresponderá la ubicación de agentes económicos y de desarrollo, por lo tanto, el enfoque proporciona metodológicamente herramientas para evidenciar que la distribución de las actividades económicas dentro de los Estados es irregular y desequilibrada (Sánchez Hernández, 2001).

Ahora bien, en los modelos clásicos de la geografía económica el Estado es indiferente para el análisis del funcionamiento de las economías de escala, de los rendimientos crecientes y de la competencia imperfecta, sin embargo, esta perspectiva comienza a ser revalorada por los estudios de los fenómenos regionales de las corrientes posfordistas en donde encontramos los trabajos de Ron Martin (principal crítico de Krugman) , Benko, Lipietz, Stoper y Sassen. Bajo este enfoque, el Estado es un agente endógeno fundamental al momento de revertir tendencias declinantes de la industria y recuperar el dinamismo perdido mediante acciones concertadas en conjunto con empresas y organizaciones. La región desde esta corriente de la geografía económica actual queda definida en términos de relaciones sociales de reciprocidad que solo pueden tejerse y formalizarse gracias a la proximidad entre los agentes y las organizaciones que la integran en un ambiente propicio al intercambio de información y la cooperación al margen de la competencia de los mercados (Sánchez Hernández, 2001).

En ese sentido, la perspectiva geográfica que buscó caracterizar las regiones como una unidad territorial definida mediante un factor único de diferenciación, ya fuese social, físico, climatológico o político (Palacios, 1983), aquella perspectiva que tomaba de referencia factores naturales, como base para otorgar homogeneidad a una región contenida y delimitada o aquella región que es modelada rigurosamente mediante formulas matemáticas, intenta ser superada en este trabajo desde un enfoque que aborde la región en el plano de la existencia de interrelaciones

que vinculan los distintos componentes de un territorio, generando una red a partir de la cual se formaliza una determinada estructura espacial (Méndez & Molinero , 1998)

Este enfoque de geografía económica tiene por consiguiente un importante componente de análisis de la productividad regional basada en la funcionalidad de las distintas aglomeraciones pero también, posee un importante componente de análisis de la calidad de vida de la población asentada en la subregión y del papel de las administraciones municipales en la confluencia de los dos componentes.

4 METODOLOGÍA: INTERRELACIONES A TENERSE EN CUENTA

Partiendo de categorías de análisis regional enunciadas anteriormente, la metodología correlacionará una serie de variables para determinar dinámicas regionales en el territorio del Nor-Occidente de Caldas. Tales dinámicas regionales se comprenden, como lo referencia el estudio del HiCat para Cataluña; no como un fenómeno inamovible sino como un proceso que va actualizándose con el paso del tiempo, que por definición esta siempre en construcción. (Instituto de Arquitectura Avanzada de Cataluña , 2003)

4.1 Conectividad a partir de lo natural y lo artificial:

La conectividad geográfica la determinaremos teniendo en cuenta los atributos geonaturales que vinculan a uno y otro de los municipios de este territorio tales como cuencas, subcuencas, cordilleras, paisajes, bosques, llanuras etcétera. El propósito será ver la vinculación de estas disposiciones naturales con la distribución de la población y sus interacciones.

La conectividad artificial se refiere a las vías que funcionan como conectores y vínculos de flujos cotidianos entre una y otra de estas poblaciones, la jerarquización de estas vías, permitirá otro nivel de aproximación al análisis de las dinámicas regionales: Distancia entre las distintas localidades, el estado de las vías disponibles, medios de transporte, infraestructura de soporte.

4.2 Determinación funcional de las centralidades y su jerarquía.

Se realizará el análisis de lugares centrales a partir de los equipamientos de servicio identificados en cada uno de los municipios del Nor-Occidente de Caldas, determinando su jerarquía en términos de 1. Función urbana y 2. Alcance, resultando en la diferenciación de su orden de importancia y funcionalidad en el sistema. Se realiza el ejercicio de jerarquía funcional a partir de la oferta de bienes y servicios que posee un asentamiento, para determinar no solamente la cantidad de bienes y servicios que se ofrecen sino su alcance espacial, o sea su área de influencia (Molina & Medina, 2001).

4.3 Índice de capacidad municipal de las centralidades del territorio.

El índice de capacidad municipal se determinará mediante el análisis de cinco componentes que son: a) capacidad de infraestructuras, b) capacidad productiva, c) capacidad institucional, d) capacidad fiscal y e) índice de calidad de vida (ICV). El análisis de las variables que comprenden cada uno de estos componentes por municipio, dará como resultado las correlaciones en términos de mayores o menores capacidades entre estos. Entre más equilibradas resulten estas capacidades municipales, mayores dinámicas regionales se pueden deducir en el análisis. (González , Cardozo, Rivas, Castro , & Galviz , 2011)

4.4 Análisis de la convergencia regional.

La convergencia resultará de la relación de los anteriores procesos dinámicos a manera de correlación para determinar qué tanto la accesibilidad, la centralidad y la capacidad municipal están determinando el funcionamiento del Nor-Occidente caldense como una región particular.

La convergencia de la región, resultará de la relación entre las capacidades municipales y las condiciones de vida de la población. El estudio Circuitos, centralidades y estándar de vida de Jorge González, determina un coeficiente

de variación para medir la convergencia, la reducción en dicho coeficiente indicará una mayor convergencia entre los municipios y por ende indicará también mejores condiciones de vida.

Pasos metodológicos a seguir en términos de variables a identificar y sus respectivas correlaciones
1. Atributos de infraestructuras viales y conectores naturales. Resultado = Jerarquía de conectividad 2. Equipamientos y servicios de cada centro + categorización de la importancia y alcance espacial de los equipamientos y servicios. Resultado = Orden Funcional y Jerarquía de los centros. 3. Calculo del índice de capacidad municipal Resultado= ICM 4. Relación entre índice de capacidad municipal, el índice de centralidad y el coeficiente de variación Resultado = Nivel de Convergencia regional. Resultado Total = Determinar las potenciales centralidades y los factores que potenciarían las capacidades municipales – Determinar si existe conectividad y articulación entre los nodos o municipios e identificar apuestas estructurantes a tenerse en cuenta en la formulación de la Visión de Desarrollo Territorial para el Nor-Occidente de Caldas.

5 CONCLUSIONES

El estudio planteado bajo la metodología propuesta, da cuenta de la relevancia de abordar la planeación y el ordenamiento territorial desde una escala regional que involucre articulación entre las distintas aglomeraciones sacando provecho de la posición geográfica y espacial entre los municipios y entre estos y otras regiones del país. Abordar conjuntamente las infraestructura de transporte y movilidad, los bienes y servicios ofrecidos por cada una de las centralidades y además correlacionar esto mediante un índice de capacidad municipal, es una aproximación que combinando la geografía económica y el proyecto regional, clarifican ampliamente las apuestas estructurantes que resultan de procesos de planificación estratégica territorial, como el aquí reseñado del Nor- Occidente de Caldas.

El hecho de que exista un nivel de convergencia regional en este territorio, motiva la consolidación de la misma a partir de las capacidades mismas de los municipios allí dispuestos, atendiendo siempre a la premisa de que la complejidad actúa como un principio organizador interdisciplinario (González , Cardozo, Rivas, Castro , & Galviz , 2011, p. 46) y en esa medida, la región es un proceso cíclico de retroalimentación constante y en permanente construcción.

- **BIBLIOGRAFÍA**

- CORPOCALDAS. *Mapa de clasificación de tierras por capacidad de uso .* CORPOCALDAS, Manizales, Colombia.
- Departamento Nacional de Planeación. (2010). *Orientaciones conceptuales y metodológicas para la formulación de visiones de Desarrollo Territorial.* Bogotá, Colombia: DNP.
- Departamento Nacional de Planeación. (2007). *Propuesta metodológica para la elaboración de planes estratégicos territoriales. Elecciones de Autoridades Territoriales período 2008 - 2011.* Bogotá, Colombia: DNP.
- Elizalde Hevia, A. (Febrero de 2003). Planificación estratégica territorial y políticas públicas para el desarrollo social. *Serie Gestión Pública* , 70.
- González , J. I., Cardozo, M., Rivas, G., Castro , C., & Galviz , D. (2011). *Circuitos, centralidades y estándar de vida: Un ensayo de geografía económica.* (F. González, Ed.) Bogotá, Colombia: Antropos. Odecofi-Cinep.
- Instituto de Arquitectura Avanzada de Cataluña . (2003). *HICAT: HIPERCATALUNYA: TERRITORIOS DE INVESTIGACION.* Barcelona: ACTAR D.
- Departamento Nacional de Planeación. (2010). *Orientaciones conceptuales y metodológicas para la formulación de visiones de Desarrollo Territorial.* Bogotá, Colombia: DNP.
- Ramírez, B. R. (2007). La geografía Regional: tradiciones y perspectivas contemporaneas. . *Investigaciones Geográficas, Boletín del Instituto de Geografía* (64), 116 - 133.
- Palacios, J. J. (1983). El concepto de Región: La dimensión espacial de los procesos sociales. *Revista Interamericana de Palnificación , XVII* (66), 56 - 68.
- Méndez, R., & Molinero , F. (1998). *Espacios y Sociedades: Introducción a la Geografía Regional del Mundo* (6ta Edición ed.). Barcelona, España: Ariel Geografía.
- Wilson, A. G. (1980). *Geografía y planeamiento urbano y regional.* Barcelona, España: Oikos-tau.
- Elizalde Hevia, A. (Febrero de 2003). Planificación estratégica territorial y políticas públicas para el desarrollo social. *Serie Gestión Pública* , 70.
- CORPOCALDAS. *Mapa de clasificación de tierras por capacidad de uso .* CORPOCALDAS, Manizales, Colombia.
- Departamento Nacional de Planeación. (2007). *Propuesta metodológica para la elaboración de planes estratégicos territoriales. Elecciones de Autoridades Territoriales período 2008 - 2011.* Bogotá, Colombia: DNP.
- Molina, H., & Medina, P. (2001). Aporte para una nueva regionalización del territorio colombiano. En S. Jaramillo, *Cuidad y Región en Colombia. Nueve ensayos de análisis socio económico y socioespacial.* Bogotá, Colombia: Universidad Externado de Colombia.
- González , J. I., Cardozo, M., Rivas, G., Castro , C., & Galviz , D. (2011). *Circuitos, centralidades y estándar de vida: Un ensayo de geografía económica.* (F. González, Ed.) Bogotá, Colombia: Antropos. Odecofi-Cinep.
- Sánchez Hernández, J. L. (2001). La Región y el enfoque regional en la geografía económica. *Boletín de la A.G.E* , 95-111.